

GAZI HUSREV-BEGOVA BIBLIOTEKA
THE GAZI HUSREV-BEY LIBRARY

R= 1000

GAZI HUSREV-BEGOVA BIBILIOTEKA
THE GAZI HUSREV-BEY LIBRARY

Signatura: Self mark : **1000**	Kataloški br.: Catalogue no. **204**	Film br : Film no : 25
Naslov djela: Title : **انوار التنزيل و اسرار التأويل** **Anwār at-Tanzīl wa asrār at-T'awīl**	Ime pisca: Name of author : **Abū Sa'īd 'Abdullah b. 'Omar b. Muhammad al-Baydāwī**	
	Prevodilac : Translator :	
Ime prepisivača : Name of rewriter : **H. Sulaymān b. ad-Daqiq**	Mjesto i datum prepisa ili štampanja : Place and date of transcription or printing : **1200/1785**	
Jezik : Language : **Arapski / Arabic**	Vrsta pisma : Type of writing : **Nash**	
Format rukopisa i teksta : Format of the manuscript and text : **24,5 x 18**	Broj listova : Number of sheets : **1-306**	Broj redova : Number of lines :
Tematika : Subject matter : **Kur'ān / Qur'ān**	Napomena : Note :	
Tip djela : Type of the work		

انسبونسز شریف جنتی ذام مصطفی بن فیض الله
بلد بن اسماعیل بک اولاد ذکورنه اولادیت وقف قدر
بشرط ان لا یخرج من البیت حرر فی الیوم الثالث
والعشرین من شهر شوال المکرم لسنة تسع وثمانین
ومائتین والف ۱۲۸۹





بسم الله الرحمن الرحيم

الحمد لله الذي نزل الفرقان على عبده ليكون للعالمين نذيرا ۞ فتحدى في قصير سورة من سوره
فصاحي الخطباء من العرب فحارت وانهزم من تصدى لمعارضته من فصحاء عاد
وثمود وبلغاء قحطان حتى حسبوا انهم سحروا فحيروا ۞ ثم بان للناس ما نزل اليهم حسبا عن لهم من
ليتدبروا آياته وليتذكر اولوا الالباب فتذكروا ۞ فكشف قناع الاعلاق عن آيات محكمات
هن ام الكتاب واخر متشابهات هن رموز الخطاب فاوضح وبشر وحذر ۞ وابرز عرائس المعاني
ولطائف الدقايق ليتجلى لهم حقايق الملك والملكوت وحقايق قدير الجبروت ليتفكروا فيها
فتكبروا ۞ وتهد لهم قواعد الاحكام وارضاعها من نصوص الآيات والمعاجز ليدعوا عنهم رجس
ويطهروا تطهيرا ۞ فمن كان له قلب او القى السمع وهو شهيد ۞ فهو في البارزين حميد وسعيد
ومن زيغ قاسط واطغا بتر فهو بغيض ذميم وبعيد سحيق ۞ فيا ولجا جود ويا فاتحا وجود
ويا غاية كل مقصود صل عليه صلوة تواري عناه وتجازي عناه ۞ وعلى من اعانه وقربه بانه
تقربا ۞ وافض علينا من بركاتهم واسلك بنا مسالك كراماتهم وسلم عليهم وعلينا تسليما
كثيرا ۞ وبعد فان اعظم العلوم مقدارا وافخمها مقدارا ۞ علم التفسير الذي هو رئيس العلوم
الدينية ورئيسها وسيق قواعد الشرع واساسها لا يليق تعاطيه الا المتصدي للتكلم فيه بعد
تمهيد العلوم الدينية كلها اصولها وفروعها وفاق في الصناعات الشريفة وتضوع الادبية
بانواعها ۞ ولطالما احرصت نفسي ان اصنف في هذا الفن كتابا يحتوي على صفوة ما يحتوي
من عصارة التفاسير وعلاة التماسير رضي الله عنهم ورضوا عنهم من تسلم فتسالحين ۞ ويطوي
على نكت ما عند لطائف ربما عسر استنباطها الا من شذ من افاضل المتاخرين ۞ واما على المحققين
ويعرف من هو كفرات المعربة الى الائمة التماسا المشهورين ۞ وكنوز المروية عن كفرات الصدر
الا ان قصور باعي يثبطني عن الاقدام ۞ ويعوقني عن الانتصاب لهذا المقام حتى سنح لي
بعد لاي استخارة ما منهم بعزمي على الشروع فيما اردته ولا بان عما قصدته ناويا ان اوسمه
بمدارك التنزيل واسرار التاويل ۞ فيها انا الان اشرع وبحسن توفيقه اقول وهو
الموفق لكل خير والمعطي لكل مسئول سورة فاتحة الكتاب وهي ام القرآن لانها مشتملة
ومشتمل ذكرها اصله ومشاقه وذلك لانها اساسا لانها تشتمل على ما هو من لباب
على اشتمالها وهو ذكر المامور به وبيانه وذكر عبيده وعلى حد حياتهم في كل

واحكام العبد فيه وهي سلوك بطريق المستقيم والاطلاع على مراتب السعداء ومنازل
الاشقياء وتسمى الكنز لتضمنها ذلك والكافية لذلك وتسمى الحمد والشكر والدعاء وتعليم المسئلة
لاشتمالها عليها والصلوة لوجوب قرآنها او استحبابها فيها والسابعة والشفاء لقوله
عليه السلام هي شفاء من كل داء وتسمى المثاني لانها سبع ايات بالاتفاق ولان نصفها
من عند المنعم اثر دون انعم عليهم ونصفها من عكس وتلي في الصلوة او لانها تثنى في كل
ركعة حيث فرضت الصلوة وبالمدينة لما حولت القبلة فتدبر ۞ وتسمى ايضا الكنز لقوله عز وجل
ولقد اتيناك سبعا من المثاني وهو مكية بالنص وبسم الله الرحمن الرحيم اية منها فاتحة كل
سورة مكية والكوفة وضعها وهو قول ابن المبارك والشافعي رحمهما الله وقال القراء المدينة والبصرة
والشام وضعها وهو مذهب مالك والاوزاعي ولم ينص ابو حنيفة رحمه الله في هذه المسئلة
بشيء وعن ابن عباس رضي الله عنهما انها ليست من السورة عنده وسئل محمد بن الحسن عنها فقال ما بين الدفتين كلام الله تعالى لما احاديث
كثيرة منها ما روي ابو هريرة رضي الله عنه انه عليه السلام قال اذا قرأتم الحمد لله رب العالمين فاقرأوا بسم الله الرحمن الرحيم انها ام القرآن
السبع المثاني وبسم الله الرحمن الرحيم احدى آياتها وقول ام سلمة رضي الله عنها عد رسول الله صلى الله عليه وسلم بسم الله الرحمن الرحيم آية
وعدها الرحمن الرحيم آية وقال الحمد لله رب العالمين آية وعن اهل مكة والكوفة انها آية برأسها
وابتداء السورة عندهم وعن اهل البصرة انها ليست بآية وانما وصلوا لتكثير الحسنات كما
وصل اهل المدينة لها بما بعدها وقالوا ان الله تعالى افتتح بها ثلث سور القرآن وهي الفاتحة
والبقرة وآل عمران ولا يفتتح بالثلث الا بالسور الطوال وقال ابن عباس رضي الله عنهما من لم يقرأ بسم الله الرحمن الرحيم فقد ترك
اية من كتاب الله تعالى وقال ابن عباس رضي الله عنهما ان بسم الله الرحمن الرحيم اسم من اسماء الله تعالى
ما بين الخافين منه الى اسمه الاعظم اذا دعي به اجاب وقال ابو بكر الوراق الباء بهاء الله والسين سناه والميم ملكه
وقال جعفر الباء بلاه الله والسين سناه والميم مجده وقال ابو عبيدة الباء بركة الله والسين سناه والميم اسمه
وقال سهل الباء بالله والسين بالرحمن والميم بالرحيم وقال ابو بكر الوراق الباء بالبديع والسين بالسميع والميم بالمجيد
وقال ابو بكر الكتاني الباء بالبر والسين بالسلام والميم بالمهيمن وقال ابو بكر الواسطي الباء بالبر والسين بالسلام والميم بالملك
وقال ابو بكر بن طاهر الباء بالبر والسين بالسلام والميم بالملك وقال ابو بكر بن طاهر الباء بالبر والسين بالسلام والميم بالملك
وقال ابو بكر بن طاهر الباء بالبر والسين بالسلام والميم بالملك وقال ابو بكر بن طاهر الباء بالبر والسين بالسلام والميم بالملك
وقال ابو بكر بن طاهر الباء بالبر والسين بالسلام والميم بالملك وقال ابو بكر بن طاهر الباء بالبر والسين بالسلام والميم بالملك
وقال ابو بكر بن طاهر الباء بالبر والسين بالسلام والميم بالملك وقال ابو بكر بن طاهر الباء بالبر والسين بالسلام والميم بالملك
وقال ابو بكر بن طاهر الباء بالبر والسين بالسلام والميم بالملك وقال ابو بكر بن طاهر الباء بالبر والسين بالسلام والميم بالملك
وقال ابو بكر بن طاهر الباء بالبر والسين بالسلام والميم بالملك وقال ابو بكر بن طاهر الباء بالبر والسين بالسلام والميم بالملك

ويختلف باختلاف الكلام والاعصار ويتعدد تارة ويتحد اخرى والمسمى لا يكون كذلك فالاسم
ذات الشيء وهو الشيء لكنه لم يستعمل بهذا المعنى وقوله عز وجل تبارك اسم ربك ذي الجلال
اريد اللفظ لانه كما يجب تنزيه ذاته وصفاته عن النقايص يجب تنزيه الفاظ الكريمة الموضوعة
عن الكفر وسوء الادب اذ الاسم غير مخيم كما قال الشاعر الى الحول ثم اسم السلام عليكما
واذا اريد المسمى كما هو رأي الشيخ ابي الحسن الاشعري انقسم انقسام المقسم عنده الى ما هو غير المسمى
والى ما هو غيره والى ما ليس هو ولا غيره واما قال باسم الله وقد يقال باسم الله لان تبارك ولا يستعمل
بذكر اسمه عز وجل او للقسم وبين اليمين والمقسم به ملابسة آدمي اثبت الخلاف اي سكت البيهقي
نطقت بذكره سبحانه وتعالى ولا روح تسكن الا معرفته تعالى آدمي الجد اذا اذرع ما مر من عليه
والهه غيره اذ المعاند يقرع الجد وهو يجره حقيقة او عمد آدمي الجد فتصيل اذا ابلغ ما مر
اذ الجماد لو اهوى بالتضرع اليه لم يستجب اذ من ولد اذا اجتمع وتحفظ عقله وكان اصله ولاه عليه
الاوعرة لا مستفاد الكسرة عليها استثقال الضم وفي وجه يضل الله كاعاء واشاح وزرده
الجمع على الهند دون قلبه وقيل اصل لاه مصدر لاه يليه اذا احتجب واذا ارتفع لانه
عز وجل محجوب عن ادراك الابصار وهو ترفع على كل شيء لا يليق به وبنبيه بدليل قول مشاركي الحقيقة
مولد ذباح بسمها لانها الكفار وقيل على اذا نقل للتخصيص لا تزيد وصف به ولا يوصف به ولانه لله
من اسم جرى عليه صفاته ولا يصلح له مما يطلق عليه سواه ولانه لو كان وصفا لركب قولنا
لا اله الا الله توحيدا مثل لا اله الا الله الرحمن فانه لا يصح لتركبه ولانه ظهر انه وصف اصلا كذا
لما غلب عليه حتى لا يستعمل في غيره وصار كالعلم بالغلبة والتضمن اجري مجراه في اجراء الوصف
عليه واشتقاق الوصف به وقطع نظر واحتمال الشركة عليها لان ذا الرحمن حيث جرى بلا اعتبار لمعنى
لو حقيقي لغيره غير معقول للبشر فلا يمكن ان يريد عليه بالقصد ولانه لو دل على مجرد ذات المخصوص
لما افاد ظاهره قط وهو افاده لصفات معنى صحيحا ولا ذا معنى لا اشتقاق وهو كون احد الشيئين
مشاركا للاخر في المعنى وتركيب وهو حاصل بينه وبين الاصول المذكورة وقيل اصله لاه فقلبت
الفه عند لا تصل لاجرة وادخال اللام عليه وتفخيمه لامه اذا الفخم ما قبله والمفخم سبب
وقيل مطلقا وحذف الفه لحن في تصديه للصلوة ولا ينعقد به صريح لغوي وقد جاء قصره في قوله
الا لا بارك الله في سهيل اذا الله بارك في الرجال ولعن بنيا الهما الضحى وجمعه
كالعشاء من غلب والعمد من علق وقد جمعته الفقد قد القلب والاهداف هيئتي لتفضل وحرمان
وسماه لا يضافها على ما فيها واسماء الله تعالى اعلام جعلت امارات لمعانيها الذي هو المسمى دلالة
الوجود ونعت لله او منه فيدل على وجوده وانما جعله ليشمل ما يعتبر من الاحوال تذكر وتعقل
وكبار وكبار وذلك انما توجد تارة باعتبار الكبر واخرى باعتبار الكيفية فعلى الاول
قيل بار جمع لها لانه تعالى الموجد والكافر وجميعه لا خرة لانه مختص بالموت وعلى الثاني قيل بار جمع
البر بالكسر وهو الصيد لانه تعالى الخالق لهما وجميعه لا خرة كما اجسام وانما قيل البرية لجليد وجميعه
وانما قلنا ما ذكر بناء على ان الاله على المعتزلة وجمعه لا لها او لانه مما لا يعقل من حيث
انه لا يوصف بغيره لان معناه المنعم الحقيقي لما لم يوجد في غيره عاينها وذلك لا يصدق على غيره تعالى
لان من عداه وهو سبحانه وتعالى ما يتصور ولا يعبد جميل نوال وجميل ناء او مريح انقيا الحشا حاصل
عن القبيح لم انزكا لوصفه بذلك لان ذات المنعم والمتفضل وصفتها وجودها والقدرة على ايصالها والارادة
والعلم بما لا اشفاع بها والقصد الى ما يحصل لا شفاع لم لغير ذلك من صفاته لا يقدر عليها احد
ولا نازع في ما دل على جلالة النعم واصولها ذكر لوجهه لينبأ ولما خرج منها ان يكون كما تتمنى
او للحافظة على وزن الاي وكما ظهر انه غير منصرف وان حظر احتصاص بالله ان يكون بمعنى
على فعلى او لعدة الحاق ما هو للغالب به بالتخصيص كما تقدم بيانه كما سمي الخمر بكل ما خامر
ان المستحق لان يستعان به في جميع الامور هو المعبود الحقيقي الذي هو مولى الامر كلها عاطفا بالوهيته
جليلها وحقيرها فيوجب شره لاجابة قصده ويسهل عليه ما يتعسر ويستعمل سره بذكره وكذا
عن غيره الحمد لله الحمد هو الثناء على الجميل الاختياري من محبة وغيرها واذا نوع هو اشتهر على الجميل مطلقا
نقول حمدت زيدا على كرمه ولا نقول حمدته على حسنه ولا على حسنه وقيل هما سواء والشكر لله
المنعم قولا وعملا واعتقادا قال اذا قام شكر شفاء من قلبه ويري وساني وبصيرتي فيوزع
بها من وحده وخصه بوجوب وجوده كما كان الحمد من يستحب لشكر لشيء على شيء وزاد على مولى
لخفاء لما عتاد وما قيل اذا كان الحمد يجامع من لا احتمال جعل رأس الشكر وقيل الشكر
الحمد او الشكر اعم لان عبد يشكر ربه بجوارحه دائم بخلاف الحمد والكفران يقابل الشكر وحده لانه
وجوده واصله الضم وقد قرئ به وانما عدل عنه لان الفتح ليدل على عموم الحمد وشموله
دون تجدده وحدوثه وهو من الصادر والمتضمن بالحال معتبرة بالحال تشمل بها
قد للجنس ومعناه لاستاثرة لاما يصدر كل احد من ان الحمد هو وقيل لام استغراق اذ الحمد
كله لله اذ ما من خير الا وهو موليه بوسط او بغير وسط كما قال الله تعالى وما بكم من نعمة فمن الله
فيضاعف بالله تعالى جاء قادر مريد عالم اذ الجهلة يستحقه لا من كان عالما سامعا وقيل الحمد
باتباع الدال اللام وبالعكس تبالا لانها من حيث انها يستعملان معا تنزل كلمة واحدة
كرتبة فاصل معنوي بديع وهو تتبع الشيء الكامل شيئا شيئا ثم وصف به لما فعله كالصوم
وقيل هو فعل ينبئ عن تعظيم المنعم بسبب كونه منعما ثم يتم قريبا ثم تحمي الدال لانه يحمد
ولا يطلق على غيره تعالى الا مقيدا كقوله اذ حمد الله ذلك وكالمدح اسم لما يعلم به كالخاتم والطابع
على ما يعلم به تصانع وهو كالحمد اسم لما يحمد به من الجواهر والاعراض وهو اعم من وجه لان صفاته
التي هو ذاته مدح على وجوده وانما جعله ليشمل ما يعتبر من الاحوال تذكر وتعقل
مدح مجد ظهر كثار وصافهم وقيل اعم وهو مدح المدح احمد من المذكر والشعاب وصاوب

وذات مدح

فكأنه قال كيف تكفرون بالله وتجحدون وحدانيته وأنتم تعاينون من الآيات الباهرة ما لا يقدر عليه غيره وقيل الخطاب لليهود الذين كانوا بين ظهراني مهاجر رسول الله صلى الله عليه وسلم وكانوا يعرفون صفته ونعته في كتابهم وقيل هو خطاب لكل من سمع القرآن وقيل لكفار قريش خاصة فإن قيل كيف قال وكنتم أمواتا فأحياكم ثم يميتكم ثم يحييكم ثم إليه ترجعون وهم يعلمون أنهم لم يكونوا أمواتا ولا يرجعون إلى الله بعد الموت قلنا هذا مثل ضربه الله تعالى لهم في الدنيا وذلك أنهم كانوا نطفا أمواتا في أصلاب آبائهم فأحياهم الله تعالى ثم يميتهم الموتة المعروفة ثم يحييهم للبعث ثم إليه يرجعون فهذه ثلاث أحياء وثلاث أموات وقيل كانوا أمواتا في أصلاب آبائهم فأحياهم الله تعالى ثم يميتهم الموتة المعروفة ثم يحييهم في القبر للمساءلة ثم يميتهم بعد ذلك ثم يحييهم للبعث ثم إليه يرجعون فهذه أربع أحياء وأربع

لم يعمل في التوبة والانجيل والفرقان مثلها قلت على يا رسول الله قال فاتحة الكتاب انها تشتمل على الشفاء والقرآن العظيم الذي هو حظك منه وعن ابن عباس رضي الله عنهما قال بينما رسول الله صلى الله عليه وسلم اذ اتاه ملك فقال ابشر بنورين اوتيتهما لم يؤتهما نبي قبلك فاتحة الكتاب وخواتيم سورة البقرة لن تقرأ حرفا منهما الا اعطيته وعن ابي حذيفة ان اليمان رضي الله عنه ان النبي صلى الله عليه وسلم قال ان القوم لبسعة الله عليهم لهذا باب ختما مفصلا فقرأ صبي من صبيانهم في الكتاب الذي هو في حجر ابي العالية فحسبوا فاذا هم لهذا الباب اربعين سنة

سورة البقرة مدنية وآياتها مائتان وست وثمانون

بسم الله الرحمن الرحيم الم الله اعلم بما اراد به من هذه الحروف المقطعة التي تسمى اسماء حروف التهجي ركب منها الكلام لم يخل منها او من بعضها او اكثر الحاء والقاف والكاف والراء والسين والكاف والهاء والنون والياء والعين والصاد والطاء والميم ومن لا يدغم فيما يقاربها ويدغم فيما يماثلها وهي ستة مجموعة في قولك نقص عسلكم وهي ستة مجموعة في قولك حي طهر من غير ذكر الهمزة والالف والهاء والحاء والخاء والعين والغين والهاء وهي ستة مجموعة في قولك سحيمها قف منعل وهي ستة مجموعة في قولك ح

اذ لم يثبت في اللغة مثله دل على ان الطريق الى معرفة الله تعالى والعلم بوحدانيته واستحقاقه
للعبادة النظر في صنعته والاستدلال بآياته وان العبد لا يستحق بعبادته على عبادته ثوابا فانها
لما وجبت عليه شكرا لما عدده عليه من النعم فلا يقع منه واجبا كما لا يجزي احد الاجرة فيما
الارض فراشا صفة ثانية او مدح منصوب او مرفوع او مبتدأ خبره فلا تجعلوا وان تجعل من الجعل
المتعدي الى مفعول واحد بمعنى صار وخلق فلا يتعدى كقوله وجعل الظلمات والنور وبمعنى
صير فيتعدى الى مفعولين ان كقوله تعالى انا جعلناه قرآنا عربيا والتصيير كوني والفعلي تارة
وبالقول او العقد اخرى وقد يجيء جعل بمعنى حول وانشأ ان جعل بعض حروفها بادلا عن الهمزة
من الحاطة بها وصيرها مثل سطر بين الضلابة والطاقة والاين حتى صارت هباءة لا يثبت
ويتأتى عليها كالفراش المبسوط وذلك لا يستدعي كونها مستعلية لان كرة شكلها يأبى عليه
جنبها او اتساع جرمها لا تأتي الافتراش عليها كالجبل والسماء بناء فقد صرح به علم في اللغة
اسم جنس يقع على الواحد والمتعدد كالدنيا والقاسم فعيل بمعنى مفاعلة سمي به لتباعد
كواكبه فيها وقد يجمع على امرأة لانهم كانوا اذا اتوا جوهرا يعلوها اخذ يدانيها وتدانى اسماء
ماء فاخرج به من الثمرات رزقا لكم عطف على جعل وخروج الثمار بقدرة الله ومشيته ولكن جعل
المخرج بالتراب سببا فاخراجها وبادة لها كما تستطعم الطير فاذا جرى عادته بان صار ذلك
على المادة المترصد منها او ابتدع في الماء قوة فاعلة منه كالارض قوة فاعلة من اجتماعها
الفاتح الثمار وهو قادر على ان يوجد الاشياء كلها بلا اسباب وموادّ كما ابدع نفوس الاباء
والموادّ وكونها في انشائه مدبرة بما من حال الى حال لصالح وحكم يجدد بها الادلة بعد الادلة
وسكون في عظم قدرته ليس من ايجادها على وجه دون الاول والثاني بدّ من موادّ اريد بها السحاب
فانها عدالك سماء او الغيث فان المطر يبتدئ من السماء الى السحاب ومنه الى الارض على ما دلت عليه
الاخبار من اسباب سماوية تتبرأ الاجزاء الرطبة منها عن اعالي الارض المتوجه الهواء فيعقد سحابا ثم امطرت
للتبعيض وليس لقائل ان يقول كان حق الكلام فاخرج به ثمرات فاكتفى بالنكرة عن المضاف اليه
وانما قال من ثمرات تنبيها على ان بعض الثمرات ليكون رزقا لهم وهكذا الواجب اذا رزقك
من السماء الماء كله ولا اخرج لهم بعض الثمرات ليكون بعضها رزقا لهم والتبعيض وارد في المفعول
به دون الفعل كقولك اخذت من الدراهم الا قليلا وانما ساغ التمرات والموضع موضع الكثرة لانه اراد
بالثمرة جماعة الثمرة التي اذا ركبت ثمرة بستان وثوبت قرأة من قرأ من الثمرة على التوحيد
فلان الجمع يتعاور بعضها موضع بعض كقوله تعالى كم تركوا من جنات وقوله تعالى فرد وا فلانها
لما كانت محلاة بالام حرجت من حد القلة والكم صفة رزقا او مفعول به الرزق وتنصر الرزق
المصدر كانه قال رزقا اياكم فلا تجعلوا لله اندادا مسلمين باعبدوا على امر بين معلوم عليه
او نهي منصوب بلا تجعلوا او بالعلل على ان نصب تجعلوا نصب الفاء في فتموتا لتجعلوا ابلغ
الاسباب باسبابها المنوطة فاطلع الخلق انها لا مؤثر سببا البتة لاشتراكها في انها غير موجدة

وكلفهن ان تتقوا الا تجعلوا لله اندادا او الذي جعل انا استأنفت به على انه مدح جرى على اوصاف
معقول فهلا تجعلوا او الفاء للسببية ادخلت على علة النهي المبتدأ معه لشرط والمعنى من حقكم ان
تعلموا فهلا تجعلوا والانداد الاضداد من ند نده اذا نفر وند البعير اذا توحش والخطاب للمشركين
كما خص الساوي الخالق بالقدرة وقيسه ما يعبدونه المشركون من حيث انها اندادا وما تعلمون انتم
تساوي في ذاته وصفاته ولا انها تخالفه في افعاله لانهم لم يشركوا اعبادهم لاعتقادهم انها
الفاعلة خالقة لهم حال من يعتقد انها ذوات واجبة بالذات قادرة على ان تنفع عبدتها بما يتعذر
عليهم من خيرات تكرمهم به وتشفع عليهم بادخالهم الجنة وتلك الاعتقادات لا يجب ان يكون لها مستند
ولهذا قال موحد الجاهلية زيد بن عمرو بن نفيل اربا واحدا ام الف رب ادين اذا تقسمت همومي
تركت اللات والعزى جميعا كذلك يفعل الرجل البصير وانتم تعلمون حال من ضمير فلا تجعلوا او مفعول
تعلمون مطروح اي وانتم عالمون انكم من اهل العلم والنظر واصابة الرأي حلو فاستعملتم ادوات العقل
اصلا عقلكم الى اثبات موجد لم يكن شيء مثله في شيء من صفاته الذاتية والفعلية وهو انها لا تقدر
على شيء من ذلك ولا تقدر على اصل ما يفعله كقوله تعالى هل من شركائكم من يفعل من ذلكم من شيء
فعلى هذا فالمقصود من النهي صحيح والتشريع لا تقييد الحكم به فقصره عليه فان العالم والجاهل
من الحر سواء في التكليف واعلم ان معنى التوحيد الذي هو غاية مراتب العبادة على اصعد
واتم منازله ان ترتفع عن الاشراك بالله تعالى والتفوه بما لا يليق بجلاله من الاقوال والافعال
العلل الوجودية ثم بين دلائل توحيده وحقائق اصوله بما يعم جميع ما يتصور ان يكون مدارا
من العلل والمعلولات والطاعم والمطعوم والخالق والمخلوق اعم مما لا يكون الا للواجد
ثم لما كانت هذه الامور التي لا يحصى عددها غير مشهودة على وحدانيته رتب عليها النهي عن الاشراك به
وانما اقام عليه من الحاق والتفاوت على ظهر فيه التفاوت من الجواهر بالاعراض والاجسام
وما اقام عليه من اختلاف الاعيان والتغاير في الصفات على ما يشهد به الحس والعقل
النفساني والتدبير بالثمرات المتولدة من ازواج لنحوي اشتباه الفاعلة والارض المنفعلة
الفاعل الحمار وان لكل ابتداء وانتهاء وان كتبه في بعض ما ذكرنا على عجزها
فاتوا بسورة لما قرر وحدانيته وبين الطريق الموصل الى العلم بها ذكر عقيبه ما هو الحجة على نبوة
محمد عليه الصلوة والسلام وهو القرآن المعجز بفصاحته التي بزت فصاحة كل منطيق والمعارضة
بما يعشر من مصاقع الخطباء من العرب العرباء مع كثرتهم وافراطهم في المعارضة والمصادمة فيها
على المعارضة وعرفوا ما يتعرف به المعجزة ويتبين انه من عند الله كما يتبين غيره وانما قال
ما نزلنا لان نزوله عجما فيما يحسب الوقائع على ما تراه على ما تستمر والخطاب لمشركي مكة
عنهم فقال فان كنتم يا اهل مكة وقد نزل عليكم القرآن جملة واحدة فكان الواجب تحكيمهم على هذا الوجه
ان تعدوا المشهود الزاما للحجة وقطعا للعذر فلم تفعلوا بل تحكمتم فيها تكرهون وتبنيها على امر مخمن به صفاة لحكمكم

والتكوت كانه قصد به زجرا استكروه والمعنى انه لا يستحق ضرب المثل به بعد من فضلاء
عالما كبيرا منه آفة المعنى الذى جعلت فيه مثلا وهى الصغر والحداثة كما انه علم السلام
ضرب مثلا للنبيا وبطره فى الاحتجاج بما روى ان رجلا يمنى جر على طنب فسطاط هذا ان ناقة
سمعت رسول الله صلى الله تعالى عليه وسلم قال ما من مسلم يشاك شوكة فما فوقها الا كتب له
بها درجة ومحيت عنه خطيئة فانه يحتمل ما تجاوز الشوكة فى الالم كالخرور وما زاد عليها فى العدد
كمحتمل لعموم قوله عليه السلام ما اصاب المؤمن من مكروه فهو كفارة لخطاياه حتى بحتمل النعمة
فاما الذين امنوا فيعلمون انه الحق من ربهم اما حرف يفصل ما اجمل ويؤكد ما به صدر وسمى
الشرط وكذلك يجاب بالفاء قال سيبويه اما زيد فذاهب معناه مهما يكن من شئ فزيد ذاهب
اى هو ذاهب لامحالة وانه منه عزيمة وكان الاصل دخول الفاء على الجملة لانها الجزاء لكن كرهوا
ايلاءها حرف الشرط فادخلوا الخبر وهو منوط المبتدا على شرط دخولها وقد يحذف المبتدا ويقدر بالجملة بعدها
لامر المخاطبين واعتدادهم وذم يلبيغ للكافرين على قولهم والضمير فى انه للمثل والاول اظهر
والحق هو الثابت الذى لا يسوغ انكاره بهم لامعانهم النابتة والاهانا الصائبة والاقوال الصائبة
عن قولهم حتى الامراد ثبت وصدوب تحقق اى حكم بانه صحيح واما الذين كفروا فيقولون كان
من حقه واما الذين كفروا فلا يعلمون ليطابق قرينته وقيل بل قسيمه لكن لما كان قولهم هذا دليلا
واضحا على كمال جهلهم عدل الله على سبيل الكناية ليكون كالبرهان عليه ماذا اراد الله بهذا
مثلا يحتمل وجهين ان يكون ما استفهامية قد احمعنى الذى وما بعده صلته والمجموع خبرها
وان يكون ما اسما واحدا بمعنى اى شئ منصوب المحل على المفعولية بمثل ما اراد الله والاحسن
به جوابه لفرعه على الاول والقصد فيه الى ان يقابل الجواب السؤال والارادة نوع من القصد
الى الفعل يحتج بها على ما يقال للقوة التى هى مبدأ النوع والاول مع الفعل وكان قبله
وكلا المعنيين غير منصور انتفاؤهما فى البارى تعالى به وكذلك اختلفت معنى ارادته فتميل ارادة
لانها انه غيرها ولا مكره ولا فعال غيره امره بها على هذا لم يكن الجواب اراد منه قبل
على ما يستمال الامر على النظام الاكمل والى جانب الاصلح فانه يدعو القادر الى تحصيله والحق
انه يجمع الجميع بعد صرفه عن كل واحد من خصوصيته بوجه ما وجه ما ومعنى يوجد هذا الترجيح
وهى اعم من الاختيار فانه سبيل تفصيل وهذا استفهام واستزال ومثلا نصب على التمييز
او الحال كقولك هذا هذا ناقة اكمرا بتة يفضل به كثيرا ويهدى به كثيرا جوابه ما الى آخره
كثيرا واحدا كثيرا ومعنى الفعل من صحيح المصدر الاشعار بالحدوث والتجدد او بيان الجملتين
المتصدرتين بها اما الاول فلكونه جوابا عن سؤال مقدر واما الثانى فلان الجهل وجه ارادته والانكار
لحسن مورده ضلال وهدى وكثرة كل واحد من فريقيه بالنظر الى انفسهم لا بالقياس الى ما يقابلهم
فان المهديين قليلون بالنسبة الى اهل الضلال كما قال الله تعالى وقليل من عبادى الشكور وقد يجئ
ان يكون كثرة الضالين من حيث العدد وكثرة المهديين باعتبار الفضل والشرف كما قالت
قيل ان عندك كنوزا شتى وقال ان الكرام كثير فى البلاد وانى قد لوا كما عزهم قل وان كثروا

وما يضل به الا الفاسقين اى الخارجين عن حد الايمان لقوله تعالى ان المنافقين هم الفاسقون
من قولهم فسقت الرطبة عن قشرها اذا خرجت واصل الفسق الخروج عن القصد قال رؤبة
واسقا عن قصدها جوائرا والكفاسق فى شرع الخارج عن امر الله بارتكاب الكبيرة وقد يطلق
تارة الاولى النقايض وهو ان يركبها الحيا مستقيحا اياها والثانية الانهماك وهو
ان يقتادا ارتكابها غير مبال بها والثالثة الجحود وهو ان يركبها مستصوبا اياها فان قلت
هذا المقام يقتضى خلط طبع دقة الايمان من عنفه ولا يسمى الكفر وما دام هو فى دقة
النقاب والانهماك فلا يسلب عنه اسم المؤمن لان الصادر بالتصديق الذى هو حقيقى الايمان
وان ظهر نفاق من المؤمنين فقالوا والمعتزلة لما قالوا الايمان عبارة عن مجموع التصديق
والاقرار والعمل والكفر تكذيب الحق وجحوده جعلوه قسما ثالثا لا بين قسمى المؤمن
والكافر لسنا وكذا كل واحد منهما فى بعض الاحكام وتخصيص الاضلال بهم مرتبا على صفة
الفسق يدل على ان المراد عند الهم بالاضلال ما ادى بهم الى الضلال به وذلك لانهم
وعدولهم عن الحق واصرارهم عليه اهل صرف وجوه افكارهم عن حكم المثل المحقار المثل
حتى ربحت به جهالتهم وازدادت ضلالتهم فانكروه فاستهزؤا به وقرئ يضل على البناء
للمفعول والفاسقون بالرفع الذين يقضون عهد الله صفة الفاسقين للذم وتقرير الفسق
بنقض صريح التركيب واصله فى طاقات الحبل واستعماله فى ابطال العهد من حيث ان العهد
مستعار لما يجب ان يراعى ويحفظ كما استعير الحبل والرباط له فان اطلق مع نقض الحبل
كان ترشيحا للاستعارة وان ذكر مع العهد كان تقريرا لها وهو من وداد فى وهو ان العهد
حبل موثق شبهت الموصلة بين المتعاهدين بالحبل المحكم يفتش عن اقرار وعامر اخيرة مع
الناس فان عهد اليهما على انه اسرته صبيا معه كرها للنظر له فادته والعهد الموثق وضع
ملغى شامل لما امر به الحى وبغيره كما فوضت ما اليه وقيل للذار عى جنسا نها تراعى طرح
اليها وتضاريح لا تزيحفظ وهذا العهد اما العهد المأخوذ بالعقل وهو الحجة القائمة على
كل اذ على توجيه وجوب وجوده وصدقه ومالم يعلم وجوبه وصدقه لم يعلم وجوده واشهدهم على انفسهم الست
بالرتبى على الامم بانهم اذا نسوا ذلك ارسل اليهم رسولا مصدقا لما معهم من الحجج صدقوه واتبعوه ولم يكتموا امره
فلم يجعلوا لغو اعمله وآيا سارعوا به واعدا هم ميثاق الذين اوتوا الكتاب ونظائره وقيل هو ما
نصب عهد اخذ على جميع ذرية آدم بأن يقر بربوبيته وبعهد احد على سبيل ان يقيم الذين يلونه
فيه وبعهد احد على الذين يلونه الى ان ينتهى الحق ولا يكتموه من بعد ميثاقه الضمير للعهد والميثاق اسم لما يقع
الوثيقة وهى الاحكام والمراد به ما وثق استعباده من الايمان والكتب اوما ونفوه من الالتزام
والقبول ويحتمل ان يكون بمعنى المصدر وهو بعيد والاضافة فى الاولين تجوز فى الاسناد الى السبب
ما امر الله به ان يوصل يحتمل كل ما يلزم ان يعلم انه تعالى عهد به من الايمان بجميع الرسل
عن والاة جميع المؤمنين والتفرقة بين الانبياء عليهم السلام والكتب والتصديق وترك المعارضة
بالعرف وعند وسائر ما هو شر او هو خير او هو على شر وانه يقطع ويصل بين الله وبين احد المتضادين

مضاف الى الفاعل وقتا في لما المفعول فاته عهدا يهم بالايمان والعمل الصالح بنصا الله لا تو
واتوا الكتب ووعدهم بالثواب على حسناتهم والوفاء بها عرض عريض فاول مراتبه الوفاء منا
هو الايمان بكلمتي الشهادة ومن اهم حقوق المدم والمال ونحوها منا لا يستقر فيه عمر الوجود حيث
يفصل عن نفسه فصلا عن غيره ومن اهم حقوق الله الدائم والمتعدي عن اداء الفوز ما لفظة الله
في اتم محمد او في عهدكم في رفيع الاضاد والاغلال وهي غيره آدم او اباد آه الفر آنفو وترك الكبائر في
بالمغفرة والثواب او فوا بالاستقامة على الطريق المستقيم آدم والكرامة والنعيم المقيم ها انتم
الا الوسائط وقيل كلاهما مضاف الى المفعول والمعنى اوفوا بما عاهدتموني عليه من الايمان والتزام فقط
اوفوا بما عاهدتكم من حسن الاثابة وتفضيلكم اعهدكم بن فوقها والعهد اعم منان بني اسرائيل المؤمنة
ولاذ صلتكم حسنات وفرقا وهو بالتشديد للمبالغة وايايّ فارهبون فيما تاتون وتذرون مخصوصا
بعض العهد وهو اكد في افادة التخصيص من ايّاك نعبد لما في ضمير المتكلم من تكرير المفعول ولفظة
الجزاء الدالة على تضمن الكلام معنى الشرط كانه قيل ان كنتم راهبين والرهبة خوف مع تحرز ولذلك
مقتضى التعميد والتحديد الدالة على تعيين المرهوب منه بالعهد دون الموفى به فانه يبقى له بقاء واحدا
الاله واسوا ما انزلت مصدقا لما معكم انفرد الايمان بالامر به والحق عليه لانه المقصود والعهد
الوفاء بالعهود وتقييد المنزل بانه مصدق لما معهم من الكتب لانه تبين من جنسه ما دل حسب ما هيت
فيها لوجوب ان لها في الخصوص والتوحيد والدعاء الى التوحيد والامر بالعبادة فالعدل بين الناس
والنهي عن المعاصي والفواحش وغيرها مما نطقت به الاحكام بحسب نعاقبة الاعصار في المصالح
من حيث ان كل واحد منها حق بالنسبة الى ما يناسبه من حوطب بها حقوق او تركت
المتقدم في ايام المتاخر لترك على وقصد ولذلك قال عليه السلام لو كان موسى حيا لما وسعه الا
نبيه على ان اتباعها لا ياتي الا بالايمان به من وجه وقد ذلك عوض بقوله ولا تكونوا اول كافر به اي
ان يكونوا اول من آمن به فانهم كانوا اهل الشوكة ومحل اباء والحسد فيناء والمستفتحين به والمبشرين
بزمانه واول كافر به فريق حزبي صغير الحي بسقيه او كل فريق او فوج اومنا ويل لا يكن كل واحد منكم
اول كافر به كقولك كسانا حلة فاي ثوب كيف يهيء على التقديم في الكفر وقد صح به مشركي العرب
قلت المراد به النهي لا الدلالة على ما يتطوه فظاهر كقولك اما انا فلست بجاهل آه ولا تكونوا
اول كافر به اي كافر بما معكم من كفر بما معكم فان من كفر بالقرآن فقد كفر بها بصدقه آه ومن كفر بسكة
واول لا فصل وقيل اصله اوّل من وأل فابدلت همزته واوا تخفيفا غير قياسي او اوّل من آل
فقلبت همزته واد غمت ولا تشتروا اياي ثمنا قليلا ولا تستبدلوا بآياتي ثمنا ولا تبيعوا بها ولا تاخذوا لها
الدنيا فانها وان جلت قليلة مستردلة بالصائر لما يفوتكم من حظوظ الاخرة بترك الايمان
قيل كان لهم رياسة في قومهم ودسوم وهدايا منهم فخافوا على فوتها لو اتبعوا رسول الله صلى الله
عليه وسلم فاختاروها عليه وقيل كانوا ياخذون الرشى من محرفوا الحق ويكتمونه واياي فاتقون
بالايمان بي واتباع الحق ولا عرض عن الدنيا وما كانت الآية الا قدر مشتملة على ما هو كالمبادي التي لا بد
الآية فصلت ما ترهيبا لهم بعد الترغيب ولان الخطاب بها لما لم تعلم لهذا امر بالرهبة لهم بالتوجيه

والخطاب بالثانية لما حض اهل العلم امرهم بالتقوى الذي هو منتهاه ولا تلبسوا الحق بالباطل عطف
على ما قبله والتلبيس الخلط وقد يقال لجعل الشيء مشتبها بغيره والمعنى لا تخلطوا الحق المنزل بالباطل
الذي تخترعونه وتكتبونه حتى لا يميز بينهما اولا تجعلوا الحق ملتبسا بسبب خلط الباطل الذي تكتمونه
في خلاله او لا تكتموه وانتم تعلمون انه حق وتكتموا الحق جزم داخل تحت حكم النهي كانهم امروا بالايمان
وترك الضلال ونهوا عن الاضلال بالتلبيس على من سمع الحق ولا حفا على من لم يسمعه او نصب باضمار
على ان الواو للجمع اي لا تجمعوا لبس الحق بالباطل وكتمانه وبعضه امر في مصحف او مصحوف وتكتمون
اي وانتم تكتمون بعض كما تبين وفيه اضعاف بان استقباح اللبس لما يعتمد من كتمان الحق وانتم تعلمون
عالمين بانكم لاحبار كما تزعمون فانه قبيح ان الجاهل فزجر وا فعلوا الصلوة واتوا الزكوة
بعض صلوة المسلمين وزكوتهم فان غيرها كلا صلوة ولا زكوة امر بعد شروع الاسلام بعدما امرهم
باصوله وقيد بل على ان الكفار مخاطبون بها والزكاة من ذكي المزروع اذا نما فان اخرجها
زكى في المال وبنمو النفس فضيلة الكرم آه وفي الزكاة معنى الطهارة فانها تطهر المال مما الجنت
والنفس من البخل واركعوا مع الراكعين اي في جماعتهم فان صلوة الجماعة تفضل صلوة الفذ
بسبع وعشرين درجة لما فيها من مظاهر التقوى وغيرها من الصلوة بالركوع احتراز او عن صلوة اليهود
وقيل اركعوا الخضوع والانقياد لما يلزمهم لصانع قال الامتضلط السعودي لا من الضعيف
عقلك ذا تكم بها وانت تقرؤن الكتاب افلا تعقلون قبح منكر ضمنه امر دون الناهي فالتقرير مع توبيخ وتعجيب والبر التوسع
في الخير من البر وهو الفضاء الواسع يقال برّ بكسر الراء وضمها وبر الرجل اتى البر وتبرر تحرى عبادة
وتبر زيادة فاعل من البر كقارب وتوفي صار ذا بر كاطاب وتحسن الفعل وتحرى به من البر كالمضاف
وعلى اي معنى فسر فالمراد به اما ترك ما كانوا عليه من الرشى والمآكل او ما هو اعم منه ومن سائر
ولا يشعرون وقيل كانوا يامرون اقرباءهم ولا يتصدقون وانتم تتلون الكتاب تبكيت كقولك
وانتم تعلمون اي تتلون التوراة وفيها الوعيد على الفساد وترك التدبر وخالفة القول العمل
افلا تعقلون قبح صنيعكم فصدكم عما تعلمون وعاظ عقل لكم بمعنى عما تعلمون وعاظ عاقل ونحوه
ة فاعل من احبس بمعنى ما ادراك الا صابر لا مر مجلسه عما يقبح وهو عقل بما يحبس به القوة
التي فيها النفس تدرك هذا الادراك والاية ناعية على من يعظ غيره ولا يتعظ نفسه سوء
صنيعه وحث نفسه وان فعله فعل الجاهل بالشرع او الاحمق الخالي عن العقل فان الجامع بينها
بالوعد شكيمة والمراد بها حث الواعظ على تزكية النفس ولا قبال عليها بالتكميل لتقويم غيرهم
لا صبح العاسق عن الوعظ فان الاخلال بما هو الامر بها امور بها لا وجه الا خلال بالامر
واستعينوا بالصبر والصلوة متصل بما قبله كانهم لما امروا عاشق عليهم لما فيه من الكلفة في
الوفاء ولا اعراض عن المال عوض لجواز ذلك والمعنى استعينوا على جميع ما يعجز بانتظار النجح والفرج
توكلا على الله او بالصبر على الكف عما هو صبر عن المفطرات لما فيه من كسر شهوتهم وتصفية النفس وتوسل
بالصلوة او لانها تنهى عن الفحشاء والمنكر فانها جامعة لانواع العبادات النفسانية والبدنية من الطهارة وستر
العورة والمواظبة على اوقاتها والتوجه الى الكعبة والخشوع والتضرع والعبادة واظهار الخضوع بالجوارح والخلوص من تشبيه

بالغلب ومجاهدة الشيطان ومناجات الحق وقراءة القرآن والتكلم بالشهادتين وكف النفس عن الملاذ
حتى يجاوز الملأ المحجب المأوى وجبر المصائب دعوى ثم عليه السلام اذ لحوه امر فرجع الى الصلوة ويحوز ان يكون
الدعاء وانها اى الاستعانة بها او الصلوة وتخصيصها بالذكر لتكرير النهى اليها العظم شانها واستجلاب الصبر
من الصبر او الحبس ما امروا بها دون غيرها لكبيرة تثقيل شاقة كقوله كبر على المشركين ما تدعوهم اليه او على
الخاشعين فى الحسنين والخروج عن الحاجات ومن الخشعة الزهادة المتطامنة والخشوع الاين والانقياد
وقيل هنا الخشوع بالجوارح والخضوع بالقلب الذين يظنون انهم ملاقوا ربهم وانهم اليه راجعون
اى يتوقعون لقاءه ويدل ما بعده او يتيقنون انهم يحشرون والى ما عنده فيجازيهم وقرئ ان ظن بضم
ابن مسعود فيلون وكان الظن هنا بمعنى اليقين او الرجحان اطلق عليه لتقاربهما مع الترجيح قال ابن عطية
فان حسن مستيقن الظن انه يجازى ومن لم يستيقن فليس بحاسن وانما المرء متعلق عليهم فعلها على غيرهم فان
مرتاضة بامثالها ستوقفة بمقابلتها ما فيه خضوع لاحد مشاقها ومستلذة بحسبه مثابها وقيل
عليه السلام وجملته قرة عينى فالصلوة يا بنى اسرائيل اذكروا النعمة التى انعمت عليكم كرر عليهم ليوكد
التفضيل الذى هو اصل التبكيت ويظهر بالبعد التفاوت بين الحالين فان شغل عنها واخل بحقوقها وان
فضلتكم عطف على انعمت على العالمين فى عالمى زمانهم بدليل قوله تعالى ولقد اخترناهم على علم على العالمين
وبعده قيل اذا غيره واعاجمهم فى الصلاح والايمان والعلم وجعلهم انبياء وملوكا مستطردا ومستدلا به
على تفضيل الشىء على المثل وهو ضعيف واتقوا يوما اى ما بعد الحساب والعقاب لا يجزى لا تقضى عن مشرح
لا تقضى فيها شيئا من الحقوق او شيأ من الجزاء فيكون نصبه على المصدر وقرئ لا تجزئ من اجزأ عنه
اذا اغنى عنه على هذا فعين اما ان يكون مصدرا واجراؤه مجرى تكبير الضمير والتذكير او فاعل الكلى
فالجملة صفة موصوف والعائد منها محذوف تقديره لا تجزى فيه وقرئ بالبناء للمفعول وحذف العائد ايضا
اقيم ضمير المحذوف مقامه واجرى مجرى المفعول به ثم حذف كما حذف من قوله ايضا ولا يقبل منها شفاعة
ولا يؤخذ منها عدل اى من النفس الثانية العاصية او من الاولى وكانه اريد بالاولى ان يقبل
العذاب بدلا عن احد من كان وبعد محتمل فانه اما ان يكون ضميرا او غيره والاول المتعين والثانى اما
ان يكون مخالفا او غيره والثانى اما ان يعود الى ما عاد اليه ضمير منها او الى ما يدل عليه قوله يؤخذ
ان يعطى عنه عدلا او فسخا عن شفيع كان الشفوع له كان فردا كالعدل فيشفع شفعا نظم عدله
والعدل الفدية وقيل المثل والعدل بالكسر المعادل له اما بجنسه وقرأ ابو بكر وابن عامر بالتاء
والباقون بالياء لان المضاف اليه مؤنث مجازى وهو النفس ولانه فاصلة ولا ينصرون من عذاب الله ان لم يعذبها
او لم يمنعها منه ولا ينافيه قوله تعالى ولا هم ينصرون لجواز ان يراد بالاول نفى النصرة المقرونة بالقهر
وبالثانى نفى مطلق النصرة او يراد بالاول نفى النصرة بالشفاعة وبالثانى نفى النصرة بالمعونة او بالاول
نفى النصرة للكفار وبالثانى نفى النصرة للعصاة من المؤمنين وقيل الضمير فى الاول للنفس الثانية
وفى الثانى للنفس الاولى وقيل الضمير فيهما للنفس الثانية والتكرير للتأكيد والتشديد وقيل
الخطاب مع اليهود الذين كانوا فى عصر الرسول عليه السلام وقد مر ما يدل على ان الخطاب مع
من تقدم من اسلافهم وان ما عدد عليهم من النعم السالفة كان نعما عليهم لان ما عدد عليهم
من النعم السالفة كان نعما عليهم لان ما عدد عليهم من النعم السالفة كان نعما عليهم لان
اشتق من فرعون اذا دخل اذا عنا وكان فرعون موسى مصعب بن ريان وقيل اسد بلد من بقايا عاد وقرئ
ونسف عليه السلام وبان وكان بينهما اكثر من اربعمائة سنة يسومونكم يبغونكم من سامه خسفا اذا اولاه
ظلما وأصل السوم الذهاب فى طلب الشىء سوء العذاب بالقطع فانه يصح بالاصابة الى ساثره والشق مصدر
سأه بسوء وضع موضع المفعول ليسومونكم والجملة حال من ضمير المخاطبين انجاكم امر الوجوب لوجهها
لان فيها تذكير كل واحد منهما بما يجب ان يشاركم فيه ويتميز عن شركائه كم بيان لتفصيل ما نعم عليهم ونكرة للتعظيم
وقرئ بالتخفيف وانما فعلوا بهم ذلك لان فرعون رأى فى المنام او قال له الكهنة سيولد
من بنى اسرائيل بغلام يكون هلاكك على يديه فلذلك كان يذبح ابناءهم ويستحيى نساءهم
وفى ذلك اشارة الى ان الدنيا لا تخلو عن بلاء اى محنة ان يشرفكم الى مناصبهم
وقيل ان يشرفكم بالنبوة لان اكثر الانبياء منهم وقيل بالنعمة والمحنة وقرئ بالهمزة
والاول اظهر لقوله تعالى وفديناه بذبح عظيم وقيل بالخير والشر ابتلاء كقوله ونبلوكم بالشر والخير فتنة
او نعمة فان الشدائد مراتع الغافلين ومواسم الجاهلين والرخاء والنعمة يحجبان عن الله تعالى
وقيل بالذبح والانجاء وقيل بالانجاء والاغراق وقيل بالاغراق والاحياء وقيل بالاحياء والامهال
وقيل بالامهال والتمكين وقيل بالتمكين والتكليف وقيل بالتكليف والايتاء وقيل بالايتاء والاقدار
وقيل بالاقدار والاعزاز وقيل بالاعزاز والاذلال وقيل بالاذلال والاهانة وقيل بالاهانة والاستدراج
وقيل بالاستدراج والاختبار لكى لما كان اختبار الله عباده تارة بالمحنة وتارة بالمنحة
اطلق عليهما ويجوز ان يكون بلوناكم اى اردنا به ان نمتحن آباءكم بتكليفهم
عليكم او بسط موسى وتوفيقه لتخليصكم لولاهما عظيما صفة بلاء وقيل صفة بلاء
من حيث ان تنبيه على ان ما فعل بهم
واذ فرقنا بكم فصلنا بينكم وجعلنا بين بعضه وبعض حتى جاوزتم سالمين او متلبسين بكم
او بسببكم او ملتبسا كفلق بعدى بنا الجاهم والتعريا وقرئ فرقنا على بناء التكثير لان
كانا ثنى بعدد الاسباط فانجيناكم واغرقنا آل فرعون وانتم تنظرون اليه وقيل
للعلم بانه كان وقيل بمختصة كما روى انا لحين كان يقول انهم صاروا الى البحر اى منتهين
بكم عن ذكر اتباعه وانتم بمنظر منه وقيل اغرقناهم واضافة البحر عليهم او اسناد البحر عن طرف
اليهم مؤذنة او جنسهم التى قدمها البحر لها فساحل او بمنظر بعضكم بعضا وقرئ امرنا موسى
بان يسرى بنى اسرائيل فخرج بهم فتبعهم فرعون وجنوده وصادفوهم على شاطئ البحر وأوحى الله
اليه اذا اضرب بعصاك البحر فضربه فانفلق اثنى عشر طريقا بيبسا فسلكوها فقالوا يا موسى
كيف نعرف منازلنا فصار فى كل سبط كوى فنظروا الى منازلهم وقيل كانوا اثنى عشر سبطا
فكان بين كل طريقين كالطاقين وقيل كانت الطرق اثنى عشر فصار بين كل طريقين جدران
فرجون ورأه منفلقا فقطعهم هرعى وجنوده فانطبق عليهم وغرقهم اجمعين واعلم ان هذه
الواقعة على عظمها وما اشتملت عليه من العبر لم تذكر فى التوراة الا ذكرا مجملا فيحتمل ان
يكون الله تعالى انما اطلع محمدا صلى الله عليه وسلم على تفاصيلها بالوحى ويحتمل ان
يكون قد وصلت اليه بالتواتر من مسلمى اهل الكتاب الذين كانوا يحبون ان يطلعوا على
ما يوافق كتابهم وان يكون ما خالفه مما حرفوه وبدلوه وانتم تنظرون حال من آل فرعون
او من الضمير فى بكم او من المفعول فى فرقنا او فى انجيناكم او فى اغرقنا وقرئ بالوصل
من جملة نعم الله تعالى عليهم انه انجاهم من عدوهم وجعلهم يعبدون ربهم ما عاد والى مصر بعد هلاك فرعون
وعد اى وعدنا موسى اربعين ليلة وضرب له ميقاتا اذا انقضت وعدنا محمدا وقرئ بغير الف اما
غير فصيح او بمعنى واعدنا لانه قد قرئ به وقرأ ابو عمرو وحمزة والكسائى واعدنا لانه اكثر فعلا وعدى
ووعده موسى الى الميقات لما فيه من معنى الاجتماع والمعنى واعدنا موسى اربعين ليلة وحذف
ليلة لدلالة الاربعين عليه وانتم ظالمون حال من المفعول فى اتخذتم العجل اى اتخذتموه
والتم ظالمون باشراككم ثم عفونا عنكم حتى تتوبوا ولعلكم تشكرون لكى تشكروا عفوه واذ آتينا موسى الكتاب وهو التوراة
الجامع

بلى آيات لما نفوه من مساس النار لهم زمانا مديدا وقد هر طويلا على وجه تم ليكون كالبرهان
على بطلان قولهم ويختص بحواب النفي من كسب سيئة فجيحة والفرق بينها وبين الخطيئة انها قد تقع
فيما يقصد للذات والخطيئة قد تقع فيما يقصد به الغرض لانها من الخطء والكسب استجلاب نافع ونحوه
بالمسببة على طريقة قولك فلان يشرع هذا اليوم واحاطت به خطيئته اى استولت عليه وتمت جملة
اعماله حتى صار كالحاصل بها لا يحاول عنها غيرها وهذا انما يتحقق في شان الكافر ولان غيره
ان لم يكن له سوى بعض قشر واقرار لسانه فلم يحبط الخطيئة به فلذلك خصها بالكفر
وبتحقيقه لشان من اذنب ذنبا ولم يقلع عنه استحق به الماء وبقي ولا نهاك فيه دلالة
ما هو كبيرة حتى يستوفي عدد الذنوب وباحد جانبي قشر فيصير بعضه ما دلالة الى الخاص حسنا
اياها معتقدا ان لا لذة سواها بعضا من جنسها مكتفيا بها من بعضها فيها كما قال تعالى
ثم كان عاقبة الذين اساؤا السوأى ان كذبوا بآيات الله وقرأ نافع خطيئاته وقرئ خطيئة حتى
على الفعلة والافراد عام فيها فاولئك اصحاب النار ملازمونها لا محالة كما انهم ملازمون لاصحابها
في الدنيا خصهم بها حالة الذوق دائمون فيها بغير فتور ولا انقطاع كما يدل عليه ما حكي عن اهل
صالحا كثيرة وكذا الذين آمنوا وعملوا الصالحات اولئك اصحاب الجنة هم فيها
خالدون جرت عادته سبحانه على ان يشفع وعد كل بوعيده ليرجى رحمته ويخشى عذابه
وعطف العمل على الايمان يدل على خروجه عن مسماه واذا حملنا ميثاق بني اسرائيل
لا تعبدون الا الله لخبر فهو النهي كقولك لا يقتلك كاتب ولا تضيد وهو ابلغ من صريح
النهي لما فيه من ايهام انه ينبغي ان لا يعبد غير الله فهو يحرك عبدا ويقصد زجره لا تعبدوا فعطف قوله
عليه فيكون على اراده القول فيقدر بقدير ان لا تعبدوا فلما حذف ان رفع كقوله الا ايهذا الزاجري
احضر الوغى وبذلك يقرأ ان لا تعبدوا فيكون بدلا من الميثاق او معمولا له بحذف الجار وقيل
انه جواب قسم دل عليه المعنى كانه قال وحلفناهم لا تعبدون وقرأ نافع وابن عامر وابو عمرو ويعقوب
والكسائي بالتاء حكاية لما خوطبوا به وقرأ الباقون بالياء لانهم غيب وما الذين احسانا متعلق
بمضمر تقديره وتحسنون الى الوالدين احسانا يدل عليه ما قبله او بالميثاق فان معناه
جمعنا بينهم وبين الوالدين في التوصية بالاحسان اليهما او بقسمنا على معنى وقسمنا
بينهم بقسم كقولهم امرتك الخير ان تفعل او بالايصاء المدلول عليه بقوله لا تعبدون
او بفعل القسم المحذوف وذي القربى عطف على الوالدين وكذا اليتامى والمساكين
وحسنا صفة مصدر محذوف او مصدر وصف به مبالغة او بمعنى ذوي حسن او على حذف المضاف
اى قولا ذا حسن او على ان الحسن نفسه جعل حسنا مبالغة كما في زيد عدل وقرأ حمزة والكسائي
حسنى وهو كفعلى وقرئ حسنا وحسنى على المصدر كبشرى والمراد به ما يعم تحلي وارشاد واقيل الصلوة
والزكوة يريد بهما ما فرض عليهم في ملتهم ثم نبئهم على طريقة الالتفات وقيل الخطاب مع الذين
منهم في عهد الرسول عليه السلام ومن قبلهم على التغليب اعرضتم عن الميثاق ورد ضمنوه كالفعلة
منكم بعد ما قام البهود به على وجهه اصل الشيء ومن اسلم منهم وانتم قوم عادتكم
الاعراض عن الوفاء والطاعة واصل الاعراض الذهاب عن الوجه فلا يحسن الاستثناء
لانكم كنتم وانتم جمع حاضر على تحويز سيبويه في نحو صبي مسلم والمراد به الاخبار
بعصمهم بعضا بالقتل والاجلاء وانما حمل فعل الرجل غيره على نفسه لاتصاله به نسبا او دينا

اولا تسفكون دماءكم بقتل بعضكم بعضا او لا يقتل بعضكم بعضا وقيل معناه لا تكلفوا ما يجب دماءكم واخراجكم من دياركم اولا تفعلوا ما يؤدي
ويصيركم عرضة للحتوف الا يذنه فانه تقتل به الخفيفة ولا تفعلوا ما تستحقون به عن الجنة التي هي داركم
وانما الجلاء الحقيقي ثم اقررتم بالميثاق واعترفتم بلزومه وانتم تشهدون فوكد بقوله انتم هؤلاء
شاهدا على نفسه وقيل وانتم ايها الموجودون فتشهدون على اقرار اسلافكم فتكون انتم الاولى
اليهم مجازا ثم انتم هؤلاء استبعاد لما اذا تكبوا بعد الميثاق والاقرار به والشهادة عليه وانتم مبتدا
وهؤلاء خبره على معنى انتم بعد ذلك هؤلاء المذكورون كقولك انت ذاك الرجل الذي فعل كذا تؤول
بغير صفته ميزة لغيرك الذات وعدهم باعتبار ما اسند اليهم حضورا وباعتبار ما سيحكى عنهم
غيبا فقوله تقتلون انفسكم وتخرجون فريقا منكم من دياركم اما حال والعامل فيها معنى التنبيه
او اسم الاشارة والجملة بيان لذلك وقيل هؤلاء تاكيد والخبر هو الجملة وقيل بمعنى الذين والجملة صلته وتظاهرون
وقرئ تقتلون على التكثير تظاهرون عليهم بالاثم والعدوان حالان من فاعل تخرجون او
مفعولا هما كليهما والتظاهر التعاون من الظهر وقرأ عاصم والكسائي وحمزة بحذف احدى
التاءين وقرئ بادغامها وتظهرون بحذف احدى التاءين وتظاهرون وان ياتوكم اسارى تفادوهم
وقيل ان قريظة كانوا حلفاء الاوس والنضير حلفاء الخزرج فاذا اقتتلوا عاد كل فريق
حلفاءه في القتل وتخريب الديار واجلاء اهلها واذا اسر احد الفريقين جمعوا له حتى
يفدوه وقيل معناه ان ياتوكم اسارى في ايدي العدو تفادونهم لانفاذهم بالاعتاد
والاعتضاد في تخليصكم تفسيركم تفدوهم انما حرمت عليكم القتال والاخراج وتلزمون الفداء وقرأ
حمزة اسرى وهو جمع اسير كجريح وجرحى واسارى جمع كسكرى وسكارى وقيل هو اسم جمع
وكانه سمي بالكسالى وجمع جمعه وقرأ ابو بكر وابو عمرو وحمزة وابن عامر تفادوهم وهو مخرج
عليكم اخراجهم مفكوك بعوانهم وتخرجونهم بالتشديد اسكم من دياركم وما بينهما اعتراض وكفر بعض
بنو ايهم بعض اخراجهم اذ واجب الى الفداء فكيف تخرجون من الحصر واخراجهم بدل او بيان وقرئ
سحر الكتاب هي القدا وتكفرون ببعض هي حرمة القتال والاجلاء فما جزاء من يفعل ذلك
منكم الا خزي ذل وهوان كقتل قريظة واجلاء النضير وضربت عليهم الذلة والمسكنة
واصل الخزي ذل يستحيى منه ولذلك يستعمل في كل منهما وقوم لفيفة يرذون الى اشتقاق الخزاية
لان عصيانهم اشد وما الله بغافل عما تعملون تاكيد الوعيد اى استقصاء سبحانه بالمجازاة
عن نفاصيلهم وقرأ عاصم فيرد وابن عامر والفضل يردون على الخطاب لقوله منكم وابن كثير وابو عمرو
فيما روى عنهم اشتروا الذين باعوا بالفضل يعقوب على ان الضمير لهم اولئك اشتروا الحجوة الدنيا بالاخرة
اى بكرهم ليعقوب على ان الضمير لهم اولئك اشتروا الحجوة الدنيا بالاخرة
اى الحجوة الدنيا على الاخرة فلا يخفف عنهم العذاب بسبب فحوة الدنيا والعذاب الحجوة
ولا هم ينصرون بدفعها عنهم ولقد اتينا موسى الكتاب اى التوراة وقفينا من بعده بالرسل
اى ارسلنا على اثره الرسل كقوله ثم ارسلنا رسلنا وقرئ بسكون الفاء وقفاه به
اذا اتبعه اى قفاه هو دشه من قبلنا وآتينا عيسى ابن مريم البينات المعجزات الواضحات كاحياء الموتى
وابراء الاكمه والابرص والاخبار بالغيبات او الانجيل وصبي طفلا يتيم يعني يحيى

وهو بالجزية من النساء كالرجل من الرجال قال ذو به قلت لزيد لم تصله فزينه ذو زنه
مفصل اوتم بنت نحيل واسمها قرتباه وقرى بكرتباه روح القدس نا فرح المقدسة كولك
خاتم الجود ورجل صديق اراد به جبريل عبد الصالح وقيل روح عيسى عليه السلام ووصفها بالطهارة
عن حيض الشيطان او كرامته على الله وذلك اما عند الله نفسه او لانه لم يصبه لا صلاب ولا ارحام
الطوامث ولا تجيل او اسم الله الاعظم الذي كان به يحيي الموتى وقرا ابن كثير القدس بالاسكان
في جميع القرآن فكل احاديكم دسول عالما تهوى انفسكم عالما تحقد بقال هوى الاكسار الجف
وهوى بالفتح هويا والضم اذا سقط ووسطنا الهمزة بين الفاء صاف تخلف به فوتحا تم على
دالك بهذا وجهنا من شانهم ويحتمل ان يكون استينافا والفاء العطف على محذوف استكبرتم
عن الايمان واتباع الرسل فريقا كذبتم كموسى وعيسى عليهما السلام والفاء للتعقيب او التفصيل
وفريقا تقتلون كزكريا ويحيى وانما ذكر بلفظ المضارع على حكاية الحال الماضية استحضارا
للمعنوى فان الامر فظيع وتكريره للتقرير او للدلالة على انكم بعد هذه فاعلون حوادث مثل محمد
لولا اني اعصمكم لان تحقروه وتهموا له اغتياله وقالوا اولبنا اغلف خلقة
لا يصل اليها ما لحت به ولا تفقهه مستعار من الاغلف الذي لم يختن وقيل اصله غلف جمع غلاف
مخفف والمعنى انها اوعية العلم لا تسمع علما الا حفظته ولا تعي ما تقول او بمعنى مستغنون بما عندنا عن
بل لعنهم الله بكفرهم رد لما قالوا والمعنى انها خلقت على الفطرة او انهم كفروا بالحق وكذبوا محمدا
بكفرهم فابطل استعدادهم او انهم لما ثابت قبول ما تقوله لخبل في بنيتهم الاصلية من كفرهم كما قال تعالى
فاصمهم وعمى ابصارهم او دعم كفرهم ملعونون فتى ابوابهم دعوى العلم والاستغناء عنه فقيلا ما يؤمنون
الا قليلا او يومنون ايمانا قليلا غير نافع لهم بالتقليد وهو ايمانهم ببعض الكتاب وقيل اراد بالقلة العدم
ولما جاءهم في كتاب من عند الله هو القرآن مصدق لما معهم من كتابهم ذكر في مقابلة كل حال من
كتابهم ما يخصه فالوصف بالتجدد وقد دل على حدوث ما عندهم وكانوا من قبل يستفتحون
على الذين كفروا اي يستنصرون على المشركين ويقولون اللهم انصرنا بنبي آخر الزمان المنعوت
في التوراة او يعرفون بعلومهم وبما عرفوهم ان نبيا يبعث منهم وقد قرب زمانه ويستفتحون بمعنى
يسالون ذلك على انفسهم قيل جاءهم ما عرفوا من الحق كفروا به حسدا وحملا على الرياسة فلعنة الله
اي عليهم ولفظ الظهر للدلالة على انهم لفرط الكفر فيكون اللوم للعهد ويجوز ان يكون للجنس ويدخل فيه
دخولا اوليا لان الكلام فيهم بئسما اشتروا به انفسهم ما نكرة بمعنى شيء مميزة لفاعل بئس المستكن
واشتروا صفته وبعناه باعوا او اشتروا بحسب ظنهم فانهم قلبوا امرهم حاصلهم انهم من اعتقادهم
ان كفروا بما انزل الله هو المحصور في الدين حقا طلبا لما يتسوى لهم وحسدا وهو علة كفروا ويكفرون
للمضارعة ان ينزل الله لاجل ان ينزل او حسدوه على ان ينزل الله وقرا ابن كثير بالتخفيف في جميعه
فباءوا رجعوا بغضب على غضب على تضييعهم التوراة وكفرهم بالانجيل او على غضب لكفرهم بالانجيل
بعد غضب لكفرهم بالتوراة او على غضب بعد غضب لان الكفر بكل واحد منهما موجب للغضب
وللعذاب المهين يزيد الالهم عذابا وعذابا مخزيا فان مطلق للذنوب واذا قيل لهم امنوا بما انزل الله

بقم الكتب المنزلة باسرها قالوا نومن بما انزل علينا اي بالتوراة ويكفرون بما وراءه حال على الضمير
في قالوا او ظرف اقيم مقام مصدره حسن طرفا وقيضا فالفاعل ضمير ما يتوارى به وهو خلف والمفعول
ضمير ما يواريه وهو قدام وذلك عند من لا يصلي الا مستدبر القبلة وهو الحق لتصويبه لما وراءه والضمير
مصدقا لما معهم حال من الحق تتضمنه رة مقالهم فانهم لما كفروا بما انزل عليهم فقد كفروا بما قالهم
تقتلون ابنياء الله من قبل اي كنتم موجبين عند عارضين عليهم قتل الانبياء مع ادعاء الايمان بالتوراة
لا تستوعد وانما اسند اليهم لان من فعل اباءهم واتهم راضون به عادون عليه وقرا نافع وحمزة
اماناء هنا وفي العنكبوت كل القرآن ولقد جاءكم موسى بالبينات هي الايات التسع المذكورة في هذه السورة
ولقد آتينا موسى تسع ايات بينات ثم اتخذتم العجل الها من بعده حين ذهب الى ميقات ربه واتم ظالمون
لا لغيره واتم ظالمون حال بمعنى اتخذتم العجل ظالمين بعبادته او بالاخلال بالايمان اعتراض
بعيد واتم فوم عادتكم الظلم وصناعتكم فلا غرابة ايضا لا بطال قولهم نومن بما انزل علينا والتنبيه
على ان طريقتهم مع الرسول طريقة اسلافهم مع موسى عليه السلام لا انكم اشد حقدا وكذا ما بعدها
واذ اخذنا ميثاقكم مر بعضها وقلنا خذوا ما اتيناكم بقوة واسمعوا اي قلنا لهم حقوا
ما امرتم به في التوراة بجد واسمعوا سماع طاعة قالوا سمعنا قولك وعصينا امرك واشربوا
في قلوبهم العجل بادغام حبه وتمكن في قلوبهم صورته لتمكنهم من كاسباب اهل الصنع الذين
يشربون الخاتي اشربوا في قلوبهم بما زلكان لا شراب كقوله تعالى انما ياكلون في بطونهم نارا بئسما
يحسب كفرهم ذلك لانهم كانوا يحبونه او صلة بئس وامرهم اي بئس شيء يامرهم به ايمانهم
المزعوم ان كنتم مؤمنين ان كان الايمان يامر بالقبائح والمخصوص بالذم محذوف اي هو كفر
قل يا محمد لليهود قل بئسما يامركم به ايمانكم اي التوراة والمخصوص بالذم محذوف اي هو كفر
خيرا من هذا بكم المعدودة في الآية الماضية اشارة الى ما علم انكم موسيون بتقرير الفاجر في نفوسهم
كالايمان بالتوراة وتحقيره اي انكم موسيون بها ما امركم به بعبادة العجل ولا تعصوكم ايانكم بها ان كنتم
موسيين بها فنبي الله موسى بريء منكم ومن ايمانكم بها لان التوراة ينهى عن ذلك فتعاطيكم ما ينهى عنه
يكذبكم في ادعاء الايمان بها ولقد جاءكم موسى بالبينات ثم اتخذتم العجل من بعده وانتم ظالمون
لا تكرار لان الاول لتعداد النعم والثاني لتعداد الجنايات او الاول لتعداد ما اوتوا من العلوم
والثاني لتعداد ما ارتكبوا من القبائح وقيل الاول لتعداد ما اوتوا من الكتاب والثاني لتعداد ما
اوتوا من الحكمة لا يخفى ما فيه واذ اخذنا ميثاقكم بالعمل بما في التوراة ورفعنا فوقكم الطور
بقلعه من مقره حتى صار فوقهم كانه سقف لهم وقيل زلزل فوقهم بقدر قامة وكان على فرسخ
وقيل كان اثني عشر ميلا في مثلها وقيل كان بقرب اريحا وقيل بقرب بيت المقدس وقيل بقرب
بيت جبرين خذوا ما اتيناكم بقوة بجد واجتهاد واسمعوا سماع طاعة قالوا سمعنا بقلوبنا وعصينا
بابدانا واشربوا في قلوبهم حب العجل بالادغام حتى خلص حبه الى قلوبهم كما يخلص الماء
الى ما يسقى فيه قل بئسما يامركم به ايمانكم اي التوراة والمخصوص بالذم محذوف اي هو كفر
خيرا من هذا بكم المعدودة في الآية الماضية اشارة الى ما علم انكم موسيون بتقرير الفاجر في نفوسهم
كالايمان بالتوراة وتحقيره ان كنتم موسيين بها ما امركم به بعبادة العجل ولا تعصوكم ايانكم بها ان كنتم
موسيين بها فنبي الله موسى بريء منكم ومن ايمانكم بها لان التوراة ينهى عن ذلك فتعاطيكم ما ينهى عنه
يكذبكم في ادعاء الايمان بها ولقد جاءكم موسى بالبينات ثم اتخذتم العجل من بعده وانتم ظالمون
لا تكرار لان الاول لتعداد النعم والثاني لتعداد الجنايات او الاول لتعداد ما اوتوا من الكتاب والثاني لتعداد ما
اوتوا من الحكمة لا يخفى ما فيه واذ اخذنا ميثاقكم بالعمل بما في التوراة ورفعنا فوقكم الطور
بقلعه من مقره حتى صار فوقهم كانه سقف لهم وقيل زلزل فوقهم بقدر قامة وكان على فرسخ
وقيل كان اثني عشر ميلا في مثلها وقيل كان بقرب اريحا وقيل بقرب بيت المقدس وقيل بقرب
بيت جبرين خذوا ما اتيناكم بقوة بجد واجتهاد واسمعوا سماع طاعة قالوا سمعنا بقلوبنا وعصينا
بابدانا واشربوا في قلوبهم حب العجل بالادغام حتى خلص حبه الى قلوبهم كما يخلص الماء
الى ما يسقى فيه قل بئسما يامركم به ايمانكم اي التوراة والمخصوص بالذم محذوف اي هو كفر
خيرا من هذا بكم المعدودة في الآية الماضية اشارة الى ما علم انكم موسيون بتقرير الفاجر في نفوسهم
كالايمان بالتوراة وتحقيره ان كنتم موسيين بها ما امركم به بعبادة العجل ولا تعصوكم ايانكم بها ان كنتم
موسيين بها فنبي الله موسى بريء منكم ومن ايمانكم بها لان التوراة ينهى عن ذلك فتعاطيكم ما ينهى عنه
يكذبكم في ادعاء الايمان بها ولقد جاءكم موسى بالبينات ثم اتخذتم العجل من بعده وانتم ظالمون
لا تكرار لان الاول لتعداد النعم والثاني لتعداد الجنايات او الاول لتعداد ما اوتوا من الكتاب والثاني لتعداد ما
اوتوا من الحكمة لا يخفى ما فيه واذ اخذنا ميثاقكم بالعمل بما في التوراة ورفعنا فوقكم الطور
بقلعه من مقره حتى صار فوقهم كانه سقف لهم وقيل زلزل فوقهم بقدر قامة وكان على فرسخ
وقيل كان اثني عشر ميلا في مثلها وقيل كان بقرب اريحا وقيل بقرب بيت المقدس وقيل بقرب
بيت جبرين خذوا ما اتيناكم بقوة بجد واجتهاد واسمعوا سماع طاعة قالوا سمعنا بقلوبنا وعصينا
بابدانا واشربوا في قلوبهم حب العجل بالادغام حتى خلص حبه الى قلوبهم كما يخلص الماء
الى ما يسقى فيه قل بئسما يامركم به ايمانكم اي التوراة والمخصوص بالذم محذوف اي هو كفر

وتنبيه على انهم ظالمون في دعوى ما ليس لهم وفيه عن هواهم وتحذيرهم احرص الناس على حيوة
من وصف بعقد الجاري مجرى عمر وصفوله عمر وكحرص وتبكيت حيوة لا مزايد فرد من افراد جاري
الحيوة النطاولة وقرئ الحيوة بالالف ومن الذين اشركوا الحمول على المعنى فكانه قال احرص من الناس
ومن الذين اشركوا وافرادهم بالذكر لعلمها انهم احرص منهم بديدا لم يعرفوا الا الحيوة العاجلة وثقتهم
في التوبيخ والتقريع فانه لما زاد حرصهم وهم مقرودون بالحرة على حرص المشركين دل ذلك على علمهم
بانهم صائرون الى النار وتمنيهم ان يزاد في اعمارهم ليتمتعوا بطيبات الدنيا ويكون
خبر مبتدا محذوف وصفته وقد لاحدهم على انه ارادبه الذين اشركوا اليهود لانهم قالوا عزير ابن الله
اي يتمنى احدهم الف سنة وهو على الاول وقيل بيان لزيادة حرصهم على طريق الاستئناف كانه لما قيل
حكاية لقولهم ولتجدنهم احرص الناس قيل لم اجرى على الجنس فقيل يود كقولك خلف
ليفعلن وما هو بمزحزحه من العذاب ان يعمر تكثير لاحدهم وان يعمر فاعل مزحزح هاء احد
يخبره من الضمير المبهم اولدال عليه يعمر وان يعمر بدل منه او بما يعمر ومزحزح وما بعده
سنون لقولهم سنوات وقيل سنة بكمة لقولهم سانهته وسنيهة تحقير اذا اتت على السنين
والتنوين فيه عوض عما حذف منه بصيرها عليه ضمائرهم فلما سمع جبريل ذلك منهم عند اخباره
سأله رسول الله صلى الله عليه وسلم عن قوله عليه فقال جبريل فقال ذلك عدونا عادانا مرارا
واشدها امر انزل على نبينا ان بيت المقدس سيخرب بيد بخت نصر فحسنا من يشبه فرد عليه بل
فلما عند جبريل وقال ان كان ربكم امره بهلاكهم فلا يسلطكم عليه ولا فيم تقتلونه فيقتل
رجل عندنا من اليهود فوثبا هنا لهم عن جبريل فقالوا وانا لنعاديك ونبغضك لقولك على اسرارنا
وانه صاحب كل خسف وعذاب وميكائيل صاحب الخصب والسلام فقال لهما ما اعلم
فالوا اخبرنا عن صاحبيه وميكائيل عن يمينه وعدوه عن يمينه عداوة فقال لهم كانا كما تقولون
فلعنا بعد دين ولا انتم اكفر من الحمير فحسبكما ان تبوءا بغضب على غضب فالله يرجع فوعد جبريل
فلم يسقها لوجهي فقال عبد الله لعمر فما منعك ان تقتله فقال ذلك ياعمر فيه جبريل عمان لحان قرئ
بهما ورجح في الشهرة جبريل كسلسبيل قرأ حمزة والكسائي وجبريل بكسر الراء وحذف
الهمزة قراءة ابن كثير وجبرال بحذفها قراءة عاصم في رواية ابي بكر وجبرئل قراءة ابي عمرو
وابن عامر فالسنة جبرال وجبريل وجبرين وصيغ صرف التحرير والتقريب ومعناها
عبد الله نزله الباري لان الاول جبر بمعنى والثاني في التنزيل واضافه غيرهما اليه على عادتهم
كانه لقبه وفرط شهرته لم يحتج الى سوق كره على قلبك عامة لقلبك لان الاول موجب فعل
الفهم والحفظ وكان حقه على قلبي لكنه جاء على حكاية كلام الله كانه قال فانه نزل ما تكلم به
بادن الله بامره او تيسير حال من فاعل نزله مصدقا لما بين يديه وهدى وبشرى للمؤمنين
لحوالي معقولة والظاهر ان جوابها لشرط محذوف والمعنى من عاداهم من عباد جبريل فقد عادى الله
لانه صاغ وكفر بما نصر من الكتاب لها وانه اباه لقوله وعليك بالوحي لانه نزل كما بلصدقا
لكتبنا المتقدمة تحذرها الحوادث واتبع عيسى مقاما او من عاداه فانما نزل عليك

وهل محمد من قبلنا غيبا او فهو عدو لي وانا عدوه كما قال من كان عدوا لله وملائكته
ورسله وجبريل وميكائيل فان الله عدو للكافرين اراد بعداوة الله محاربته عبادا الى مقاتلهم
المقربين من عباده وصدر الكلام بذكره تفخيما لشانهم كقوله والله ورسوله احق ان يرضوه
وافرد الملكين بالذكر لفضلهما كانهما من جنس آخر والتنبيه على ان معاداة الواحد من كل
سوآء في الكفر واستجلابا لعداوة من الله وان من عادى احدهم فكانما عادى الجميع لاتحاد
كلمتهم وعداوتهم على الحقيقة واحد فلذلك اخاهر كانه قيل فانه عدو لهم وضع المظهر موضع المضمر
للدلالة على انه تعالى انما عاداهم لكفرهم وان عداوة الملائكة والرسل كفر وقرأ نافع وابن كثير جبرئيل
وابو عمرو وابن عامر ميكال كحيعاد وقرئ ميكئل وميكئل ولغة اهل الحجاز ميكائيل كاسرافيل
بالنون وما يكفر بها الا الفاسقون اي المتمردون من الكفرة والفسق اذا استعمل في نوع
من المعاصي دل على اعظمه كانه مختص بما وزن عن حده تولد بين ضدين احيانا قال لرسوله الله صلى
الله عليه وسلم ما جئتنا بشيء نعرفه وما انزل عليك من اية فنتبعك او كلما عاهدوا عهدا نقضه
فريق منهم بل اكثرهم لا يؤمنون او لما نقض فريق منهم عهدا نبذه فريق منهم بل اكثرهم لا يؤمنون
على ان التقدير الا الذين اسقوا او كلما عاهدوا وقرئ عوهدوا وعهدوا اسند فريق منهم
نقضه واصل اسناد الفعل لكنه جيء فيما بعده وانما قال فريق لان بعضهم لم ينقضوا كلهم
لا يؤمنون رتب لما يتوقع ان الفريق منهم لا يفعلون او ان من يؤمن منهم قليل جدا وما يؤمنون به حقا
ولما جاءهم رسول من عند الله مصدق لما معهم كعيسى ومحمد نبذ فريق من الذين اوتوا الكتاب
كتاب الله يعني التوراة لان كفرهم بالرسول الصادق لها كفر بها فيما يصدقه وبنذ لما جاء به مثل
لاعراضهم عنه بالكلية بالرمي وراء الظهر وقيل ما يعم القرآن وهو الظاهر بدليل قوله كتاب الله
وقوله مصدق لما معهم وقوله كتاب الله بعد ذكر التوراة والانجيل وقيل ما يعم القرآن وهو
ان تعلمهم بالرصين وكونه مصدقا لها ظهور صدقه لمن له ادنى تدبر فيه كتاب الله يعني
التوراة وسميت كتابا لانها اكثر ما نزل من الكتب او لانها اشتملت على ان اهل الكتب
ان تعلموا بما فيها من نعت محمد صلى الله عليه وسلم وصفته وهو القرآن وراء ظهورهم مثل لاعراضهم عنه
كانهم لا يعلمون شبه علمهم به بعدم العلم رأسا فنفاه بالكلية وقيل كانهم لا يعلمون شبه كتاب الله بجهلهم
بمضمونه وقيل كانوا يعلمون ان ما يقوله حق ولكنهم تجاهلوا عنادا او لما ثبت ان على اليهود ان يؤمنوا
بكل كتاب يأتي به نبي فرقوا بين كتاب الله وبين ما في ايديهم وقالوا نؤمن بما في ايدينا ونكفر بما وراءه
فنبذوا كتاب الله وراء ظهورهم واتبعوا ما تتلوا الشياطين عطف على نبذ اي نبذوا كتاب الله واتبعوا
الشياطين من الجن او الانس او منهما على ملك سليمان اي على عهده وتلوه حكاية حال ماضية
قبل كانوا يسترقون السمع ويضمون الى ما سمعوا اكاذيب ويلقونها الى الكهنة وهم يدونها
ويعلمون الناس فشاع ذلك في عهد سليمان حتى قيل ان الجن يعلم الغيب وان ملك سليمان تم بهذا العلم
وانه تسخر به الانس والجن والريح له وما كفر سليمان بتلك الاضاليل وعن عمر رضي الله عنه
على انه كفر فان كان بنبيا كان معصوما عنه ولكن الشياطين كفروا باستعماله فقرأ عليهم
وحمزة والكسائي ولكن بالتخفيف حيث وقع الشياطين بالرفع على الابتداء والجملة خبر

عن الغيبة والمراد بالتجسس ما يستعان في تحصيله بالتقرب الى الشيطان مما لا يستقل به الانسان
قد ذلك لا يستحب لانه الى ما سبب في الكراهة وحبث النفس فان المناسب شرعا في القضاء في بعض
وبهذا تميز التجسس عن التبين والتأمل ما يتحقق عنه كما يفعله اصحاب الخيل لعونه لانه كالتجسس وقد
أو يريد صاحب خفتنا اليد فقيد مذموم وتسميته سحرا على التجوز وما قيد من الكفرة لانه في اصل المأذون
سببه وبالنزول على الملكين عطف على السحر والمراد بهما واحد وعطفا تغايرا عنبار
أو بدفع اقوى منه أو على ما تلوه وهما ملكان انزلا لتعليم السحر ابتلاء عن اعتقد الناس وتعليمه كفر
وبعل الجمهور وما روى انهما مثلا فضربت وركب فيهما الشهوة فضعفها لامرأة فبالها دمية
فحملتها على الفاحشة فمسخت فصعدت الى السماء بما تحملت عنها فحكي عن اليهود فاعتذر من
كما أنا نزلا وصلا لا يحتى على ذوي البصائر وقيل رجلا دميا ملكين بالعبا وصلاحهما وقرئ
قراءة ملكين بالكسر وقيل ما انزل على معطوف على ما كفروا وتكذيب لليهود في هذين فقصة تأمل
ضرفا وحال من الملكين أو الضمير في انزل والشهود لم تجلة في مولد الكفرة هاروت وماروت عطف
بيان للملكين وضع صريحا لتجهيره والبكاء ما حي الحرب والرث بحتى لكفره لا نصرتها وحي ما نافية
لعلها ما من قبيل طبن بلال لبعض وما بعدها اعتراض وقرئ بالترجيح على هاروت وماروت بدلا
من احد حتى يقولا انما نحن فتنة فلا تكفر فحذاه على الاصل ما يعلمان احدا حتى ينصحاه ويقولا له
انما نحن ابتلاء من الله فلا تكفر بتعلم منا وعمل بكفر وفي عدم نفع على الامعان فلا يكفر باعتقاد جوازه
والعمل به وعلى اتقاء ما يحملانه حتى يقولا انا مفتونان فلا تكفر مثلنا فيتعلمون منهما الضمير للملكين
من احد ما يضرهم به بالمرة ووجه اي من السحر ما يكون سببا لضرر فيهم ما هو تعاليق به
من احد الا باذن الله لانه وغيره من الاسباب غير مؤثرة بالذات بل بأمره تعالى وحده وقرئ بفتح
على الاصل تمثيل احد وجعل الجار حشوا وقصد التعميم بالنفي وتعلمون بالنظر وبضرهم ولا ينفعهم
لانهم يقصدون بما العمل ولان الضرر يحصل غالبا ولا ينفعهم اذ مجرد العلم غير مقصود
ولانا هم في الدارين وهذا اظهر عندي ولقد علموا اي اليهود لمن اشتراه اي استبدل
ما ينبذ للشيطين بكتاب الله وكلامه ظهرا ان اللام لام الابتداء علقت علم عن العمل ما نافية والاخرة
من خلاق في نصيب ولبئس ما شروا به انفسهم يجعل العلمين على ما هم لو كانوا يعلمون سفكوه وبئس ما
يعلمون فجعل على اليقين أو حقيقة ما ينبغي عن الحرب والمثبت لهم اولا على التأكيد لنفي العلم
العربي او العلم الاجمالي لقبح الفعل او توبيخا العقلاء من غير تحقيق وقيل معناه لو كانوا يعلمون
فانهم لما لم يعملوا عاملوا فيما لم يجدوا ولو انهم آمنوا بالرسول والكتاب واتقوا بترك المعاصي كما امر
واقلاع لفحم المثوبة من عند الله خير لهم لو كانوا يعلمون شيئا ما شروا به انفسهم
لحذف المفعول مركبا فاذ جعلنا سميت لتدل على ثبات المثوبة والجزم بخيريتها وصيغ التفضيل عليه
لعلما لا للتفضيل على ان بحسب اليه وتنكير المثوبة لانها المعنى من الثواب خيرا وقيل لو للتمني والجملة
كلام مبتدأ وقرئ لمثوبة كمسوبة وانما سمي اجرا تنويها بشهرته لان المحسن يتوقع اليه لو كانوا يعلمون
أن ثواب الله خير لهم لرغبوا اليه والعملوا بما يؤتيهم الذين آمنوا لا تقولوا راعنا وقولوا انظرنا

الرعي خطاب الغرة لصلحة فكان المسلمين يقولون لرسول الله عليه السلام راعنا اي راعنا وكان سبابها لنا حتى
حتى نفهمه وسمع اليهود فافرحوه وصاحوا يا أبا عرو فاطربوه بمرعيا بين نسبته الى الرعونة وشتبا الكلمة
العبرانية التي كانوا يتسابون بها وهي راعنا فنهي المؤمنون عنها وامروا بما يفيد ذلك الفائدة
ولا يقبل التلبيس وهو انظرنا بمعنى انظر الينا او انظرنا من نظرك اذا انتظره وقرئ انظرنا
من الانظار اي امهلنا لنحفظ وقرئ راعونا على لفظ الجمع للتوقير وراعينا بالتنوين اي قولا
وارعنا سمعك الى غني وهو الهوج لما شابه قولهم راعينا وتسبب السب واسمعوا واحسنوا
ما امرتم به بجد حتى لا تحتاجوا الى ما نهيتم عنه والكافرين عذاب اليم يعني الذين تعاموا بالكفر
وستعون عليه اتباع ما تود الذين كفروا من اهل الكتاب ولا المشركين ولت تكذيبا بحق من اليهود
يظهرون مودة المؤمنين ويحسدونهم انهم ودوا لو يرتدون لهم الخير والود محبة الشيء مع تمنيه ولذلك
يستعمل في كل منهما ومن للتبيين كقوله تعالى لم يكن الذين كفروا من اهل الكتاب والمشركين
أن ينزل عليكم من خير من ربكم مفعول يود وقرئ بالتشديد من الوحي وقرئ بالتخفيف من الانزال
ثقفا لجبرا والواو للحال والمعنى انهم يحسدونكم ويتمنون ان يردوكم الى ما كنتم عليه من شرورهم والضرر
وانما المراد بما هم ذلك وانما يختص رحمته من يشاء بالنبوة والتوفيق لاسبابه والله ذو الفضل العظيم
فلا يمنعه حسدهم وكفرهم عن ايتاء ما اقتضت حكمته ايتاءه اياك ما ننسخ ما نبطل حكمه او نزيله
او نتركه من آية او نسخها نجعلها منسوخة او ننسأها نؤخر انزالها نأت بخير منها بما هو خير منها
للعباد او مثلها في الثواب والمنفعة ألم تعلم يا محمد او يا من يصح منه العلم خطاب للرسول
والمراد به امته او كل احد والاول اظهر لقوله ما لكم من دون الله من ولي ولا نصير والآية
تدل على جواز النسخ اذ لا معنى لتخصيص احد الجائزين بالوقوع الا ذلك ولا يزال وذلك
لان احكام شرعت لمصالح العباد وتكفل بعضهم مصالح من بعد من حيث لا يختلف باختلاف الاعصار والامصار كما يعلم كما يشاهد فان الناسخ وان خص بعض ما ثبت
من نسخ النسخ بلا بدل او ببدل اثقل فهو نسخ الكل بما فسخ فان الناسخ هو الكافي به بدلا ليست
ليست كذلك والكل مجتمع لاقتضاء بكون عدم الحكم او الاثقل مصلحة والنسخ كتغيير وغيره ليست
عما وعد وليس المراد بالخير والمثل ما يكون كذلك في القطع والكفر لان ذلك مما لم يقع قط

والمقاومة من الواحد وكيف بانهما من جملة ما امر بالعفو عنه الى قيام القائم المنتظر
الخطاب للنبي صلى الله عليه وآله وسلم قال الله هو واحد لعفوا عنهم وما لكم وانما اقوده لانذاعليهم وتسبيدا علم الله تعالى
له بعلمه المسبوق بالاصرار منهم على ما يفعلونه من اسلام ولا حوف عليهم ولا هم يحزنون الآخرة وقالت
اليهود ليست النصارى على شيء وقالت النصارى ليست اليهود على شيء اي امر يعتبر وبعد ان قالت
لما قدم وفد نجران على رسول الله صلى الله عليه وآله وسلم لجبار اليهود فناظروا فقالوا والله ما
وهم يتلون الكتاب اي والحال والكتاب للجنس اي قالوا ذلك وهم من اهل العلم والكتاب
كذلك مثل ذلك قال الذين لا يعلمون مثل قولهم كعبدة الاصنام والعطلة وغيرهم على الكتابية
والتشبيه بالجهال فان قيل لم وبخهم وقد صدقوا فان كلا المذهبين حق يجب التسليم به قلت
لم يقصد واذلك وانما قصد به كل فريق ابطال اديان الآخر من اصله والكفر بنبيه وكتابه
مع ان ما لم يتسخ منها حق واجب القبول والعمل به قال الله تعالى بينهم اي بين الفريقين يوم القيمة
فيما كانوا فيه يختلفون عما يقتضي لكل فريق ما يليق به من العقاب فيفصل حكمه بينهم اذ كذلك
ويدخلهم النار ومن اظلم ممن منع مساجد الله عام لكل مسجد او بيت خصوص
مكان مرشح للصلاة وان نزلت الروم لما خرب بيت المقدس وخربوا وقتلوا اهله او
المشركين لما منعوا رسول الله صلى الله عليه وآله وسلم ان يدخلوا المسجد الحرام عام الحديبية ان يذكر
اسمه فيه بصلاة او غيرها بالليل او النهار او اسعى في خرابها بالهدم او التعطيل او لكنا ما كان لهم
ان يدخلوها الا خائفين ما كان ينبغي لهم ان يدخلوها الا بخشية وخشوع فضلا عن ان يخربوها
او على تخريبها اي ما كان الحق ان يتولوا خرابها الا هذا ان يدخلوها خائفين من المؤمنين ان يبطشوا بهم فضلا
ان يتعرضوا لهم بتخريب او غيره ما كان لهم في علم الله وقضائه الا ان يكونوا خائفين فالجملة خبر
المسجد هنا مكة وقيل الحرم كله وقيل ما يتعبد فيه من الارض وقيل مساجد الدنيا كلها لهم في الدنيا خزي
ذل بضرب الجزية عليهم او قتل وسبي في الآخرة عذاب عظيم بكفرهم وظلمهم وقيل الخزي للحربي والعذاب
بما يحق له الاسر والقتل ولهم في الآخرة عذاب عظيم بكفرهم وظلمهم ولله المشرق والمغرب يريد
بهما ما يحويه الافق او ما بين المطلع والمغرب فاينما تولوا فثم وجه الله فثم هنا للمكان اي في اي مكان
من المسجد الحرام او الاماكن كلها فاينما تولوا فثم وجهه الله فثم هنا للزمان اي في اي زمان
شطر القبلة فثم وجه الله اي جهته التي امر بها فان امكان التولية لا يختص بمكان دون مكان
وقيل نزلت في قوم صلوا لغير القبلة في ليلة مظلمة فلما اصبحوا تبين لهم خطأهم وقيل نزلت في النجاشي
لما مات نعى له جبريل يوم موته فخرج بأصحابه الى المصلى فصف بهم وكبر عليه اربعا فقالوا انما نصلي
على عبد حبشي لا يعرف فنزلت وقيل في قوم صلوا في ليلة مظلمة لغير القبلة فلما علموا بالخطأ
قالوا لو علمنا لفعلنا كذا فنزلت وقيل في قوم عميت عليهم القبلة فصلوا لاربع جهات
مختلفة فلما اصبحوا تبين لهم خطأهم وقيل نزلت لليهود حين عيروا النصارى بترك القبلة
المتواترة فعلى هذا يكون في الكلام حذف اي فاينما تولوا فثم وجه الله وقيل نزلت
ولما نزلت لما قالت اليهود عزير بن الله والنصارى المسيح وابنه وعبدوا الحجر والملائكة
سبحانه وتعالى عما قالت اليهود او سبح او سبحان نفسه وهو مصدر وقد امر ان يعامل معاملة

عبدته فانا عبده لا يعصيني ولا ينقص والجملة جواب ان كانت شرطية وجزاها كانت موجودة
والقانتون بها فمعناها معنى الشرط فكون الرد بقوله بل له ما في السموات الخ تعليلا لوجوب
قانتون فاعل فعل مقدر مثل يدخلها من اسلم ولا خوف عليهم ولا هم يحزنون الآخرة وقالت
اليهود ليست النصارى على شيء وقالت النصارى ليست اليهود على شيء اي امر يعتبر وبعد ان قالت
لما قدم وفد نجران على رسول الله صلى الله عليه وآله وسلم لجبار اليهود فناظروا فقالوا والله ما
وهم يتلون الكتاب اي والحال والكتاب للجنس اي قالوا ذلك وهم من اهل العلم والكتاب
كذلك مثل ذلك قال الذين لا يعلمون مثل قولهم كعبدة الاصنام والعطلة وغيرهم على الكتابية
والتشبيه بالجهال فان قيل لم وبخهم وقد صدقوا فان كلا المذهبين حق يجب التسليم به قلت
لم يقصد واذلك وانما قصد به كل فريق ابطال اديان الآخر من اصله والكفر بنبيه وكتابه
مع ان ما لم يتسخ منها حق واجب القبول والعمل به قال الله تعالى بينهم اي بين الفريقين يوم القيمة
فيما كانوا فيه يختلفون عما يقتضي لكل فريق ما يليق به من العقاب فيفصل حكمه بينهم اذ كذلك
ويدخلهم النار ومن اظلم ممن منع مساجد الله عام لكل مسجد او بيت خصوص
مكان مرشح للصلاة وان نزلت الروم لما خرب بيت المقدس وخربوا وقتلوا اهله او
المشركين لما منعوا رسول الله صلى الله عليه وآله وسلم ان يدخلوا المسجد الحرام عام الحديبية ان يذكر
اسمه فيه بصلاة او غيرها بالليل او النهار او اسعى في خرابها بالهدم او التعطيل او لكنا ما كان لهم
ان يدخلوها الا خائفين ما كان ينبغي لهم ان يدخلوها الا بخشية وخشوع فضلا عن ان يخربوها
او على تخريبها اي ما كان الحق ان يتولوا خرابها الا هذا ان يدخلوها خائفين من المؤمنين ان يبطشوا بهم فضلا
ان يتعرضوا لهم بتخريب او غيره ما كان لهم في علم الله وقضائه الا ان يكونوا خائفين فالجملة خبر
المسجد هنا مكة وقيل الحرم كله وقيل ما يتعبد فيه من الارض وقيل مساجد الدنيا كلها لهم في الدنيا خزي
ذل بضرب الجزية عليهم او قتل وسبي في الآخرة عذاب عظيم بكفرهم وظلمهم ولله المشرق والمغرب يريد
بهما ما يحويه الافق او ما بين المطلع والمغرب فاينما تولوا فثم وجه الله فثم هنا للمكان اي في اي مكان
من المسجد الحرام او الاماكن كلها فاينما تولوا فثم وجه الله فثم هنا للزمان اي في اي زمان
شطر القبلة فثم وجه الله اي جهته التي امر بها فان امكان التولية لا يختص بمكان دون مكان
وقيل نزلت في قوم صلوا لغير القبلة في ليلة مظلمة فلما اصبحوا تبين لهم خطأهم وقيل نزلت
لليهود حين عيروا النصارى بترك القبلة المتواترة فعلى هذا يكون في الكلام حذف اي فاينما تولوا فثم وجه الله وقيل نزلت
ولما نزلت لما قالت اليهود عزير بن الله والنصارى المسيح وابنه وعبدوا الحجر والملائكة
سبحانه وتعالى عما قالت اليهود او سبح او سبحان نفسه وهو مصدر وقد امر ان يعامل معاملة

عزة الله قائم فيفني التشبيه والحاجة وسوغة الفناء الا ترى ان الاجرام الفلكية مع امكانها لما كانت باقية مادام العالم لم تتخذ آلهة ما يكون كما لو لما اتخذ الحيوان والنبات اختيارا او طبعا بل له ما في السموات والارض برد لما قالوه واستدلال على فساده والمعنى انه خالق ما في السموات والارض الذي من جملتهم الملائكة وعزير والمسيح كل له قانتون منقادون لا يمتنعون عن تكوينه وتكوينهم وكل ما كان بهذه الصفة لم يجامس مكونه الواجب للذاته فلا يكون له ولد لان من حق الولد ان يجانس والده وانما جاء بما الذي لغير اولي العلم وقانتون على تغليب اولي العلم بخبره لما فيهم وتنوين كل عوض عن المضاف اليه اي كل ما يفهما ويجوز ان يراد كل من جعلوه ولدا له مطيعون مقرون بالعبودية فكيف الولد بعد اقامة الحجة والآية مستمرة على هذا فانه من ملك شيأ وجد واحتج بها الفقهاء على ان من ملك ولده عتق عليه لانه تعالى نفى الولد بانتفاء الملك وذلك يقتضي انه فيما يديع السموات والارض مبدعها ومخترعها المستغني في قيام امن ركاته الذاتي للشيوع او بديع سموات وارضين مبدع ومخترع واحدة وتقريرها ان الولد عنصر الولد المنفصل بانفصال ما دته عنه والفاعل مبدع الاشياء كلها فاعل على الاطلاق منزه عن الانفعال فلا يكون والدا ولا بداع اختراع الشيء لا عن مثاله وهو الذي بهذا الوصف من الصنع الذي هو ركيك الصورة ما لم يحضره فلا يكون الذي يكون بتعبير وفكر عالما وقديرا وبديع الصورة على البدل مناسبة له ومعضودا على المدح واذا قضى امرا اراده وامر الفصاة امام لقضي هو لا يكون وقضى هنا بمعنى سبق في علم الله او حكم على تعلق الارادة الالهية بوجود الشيء من حيث انه موجود فانما يقول له كن فيكون من كان التامة اي احدث فيحدث فليس المراد به حقيقة امر واستدبال على تحصيل حصوله بما خلقت به ارادته بلا مهلة بطاعة المأمور المطيع بلا توقف كغير يعقل لا بداع واما الى الحق عاسة وهو ان ايجاد الولد يكون بأحد امور ومهلة وتعلم فيستغني عن ذلك وقرأ ابن عامر فيكون بنصب النون وتعلم ان السببية في هذه الفصلة لان اراد ما ذكر في الشرح المتقدم كما لو قيل للمذنب على احد قفا اعتبارا لسببية الاول حتى فانه لو قال انا به هو لربه لا صغر واحتقار خوفا به كبريم فلنا جهة صحيح ان المراد به معنى الولادة فاعتقد واذا لك بكفر فانه ومنع سبه مطلقا حسما لمادة الفساد وقال الذين لا يعلمون اي جهلة المشركين والنصارى من اهل الكتاب لولا يكلمنا الله هلا يكلمنا الله كما يكلم الملائكة او نوحي الينا بأنك رسوله او قانينا اية حجة على صدقك والاول استكبار والثاني جحود لان ما اتاهم اياب بهتهم وعنادا كذلك قال الذين من قبلهم من الامم الماضية سئل بعضهم بعضا او قال بعضهم لبعض تعنتا هل تطلب ربك علينا ما نذر من اشياء فتشابهت قلوبهم قلوب هؤلاء وفي قلوبهم في الكفر والعناد وقد بينا الآيات لقوم يوقنون بالتعليل ويوقنون الحق ان يتبعهم شهد ولا عناد وفيه اشارة الى انهم ما قالوا ذلك لخفاء في الآيات او لطلب مزيد يقين ولهذا قالوه عنوا وعنادا انا ارسلناك بالحق حالا من مفعول به بشيرا ونذيرا فلا عليك اذا عتوا وقد

ولا تسأل عن اصحاب الجحيم ما لهم لم يؤمنوا هذا ان قلت وقرأ نافع ويعقوب لا تسأل على النهي عن سؤاله عند استلام عن السؤال عن حال ابويه او تعظيم لعقوبة الكفار كأنها اعظم فلا ينبغي ان يخبر عنها او التسامح لا يصبر على استماع خبرها فنهاه عن السؤال والجحيم المتأجج من النار ولن ترضى عنك اليهود ولا النصارى حتى تتبع ملتهم مبالغة في اقناط الرسول عليه السلام عن اسلامهم فانهم اذا لم يرضوا منه حتى يتبع ملتهم فكيف تتوقع منهم فاجابهم قل ان هدى الله هو الهدى عنهم ذلك قال قل ان هدى الله الذي هو الاسلام هو الهدى لا ما تدعونه هدى ولئن اتبعت اهواءهم اي ما هم عليه من اليهودية والنصرانية بعد الذي جاءك من العلم الموحى او العلوم المحتملة لان يكون من عند الله بغير واسطة وهو جواب لئن الذي تقدم الكتاب بتلاوته حق تلاوته بمراعاة اللفظ عن التحريف والتبديل ومعناه بالعمل بمقتضاه وهو حال مقدرة والخبر ما بعدها او خبر على ان المراد بالموصول من اسلم من اهل الكتاب اولئك يؤمنون بكتابهم دون المحرفين ومن يكفر به اي بالكتاب المحرف او بالكتاب بتمامه فاولئك هم الخاسرون حيث اشتروا الكفر بالايمان يا بني اسرائيل اذكروا هو الذي انعمت عليكم وانى فضلتكم على العالمين واتقوا يوما لا تجزي نفس عن نفس شيأ ولا يقبل منها عدل ولا تنفعها شفاعة ولا هم ينصرون لما اصلة فضلتهم بالامر بذكر النعم والقيام بحقوقها والحذر عن اضاعتها والخوف عن شفاعة واهوالها كرره لذلك وختم به لكلام مهم سابق فتنبه فانه ينفعك ايضا كثيرا في القضية والمقصود من التقسيم والترتيب ترهيبهم وتبكيتهم بجملات كلفة واضرة وآية مثلا في الاصل العلامة لانها علامة على المعاني ومن ثمة سمي الحرف الذي لا يدل الا على المعنى الذي في غيره آية ثم استعيرت لكل شيء بديع يعجز عن مثله من يحاول الاتيان بما يدانيه او يقاربه ومنه قيل للجملة من الكلام آية لانها تتضمن آية من آيات الله تعالى او لانها تتضمن كلمات هي في تركيبها آية من آيات البلاغة وقرأ ابن كثير آيات على الاصل وابتلى ابراهيم ربه بكلمات كلفه بأوامر ونواه مثلا والاصل في الابتلاء ان يراد به التكليف لانه طريق التعرف ما يستدعيه من تحمل المعلوم على ما يزيد فيها والتعبير بالرب دون الله لتشريفه بالاضافة والاشعار بأن ما استدعاه من الثبات على الكلمات من باب التربية والتكميل والمقصود من التقسيم والترتيب ترهيبهم ربه بحملهم على ما شق عليه بعد ما تقدم من كونه اماما للناس وقدوة لهم ترغيبهم في الاقتداء به وتحريضهم على الاهتداء بهديه وقد فسر بالاسلام وبالمناسك وبالخصال المعدودة وهي ثلاثون سهما من سهام الاسلام عشرة في براءة التائبون العابدون الآية وعشرة في الاحزاب ان المسلمين والمسلمات الخ وعشرة في سأل سائل والذين هم لاماناتهم راعون الخ والاول هو الاظهر لانه المروي عن ابن عباس رضي الله عنهما وقد وفى بها على ما روي انه صلى في اليوم الذي امر بذبح ولده مائة ركعة وقضى جميع مناسكه في يوم واحد وقيل سبعة اشياء الكوكب والقمر والشمس والختان وحلق العانة والاستنجاء بالماء وقص الشارب وقيل ابتلاه بالطهارة خمسة في الرأس وهي قص الشارب والمضمضة والاستنشاق والسواك وفرق الشعر وخمسة في البدن وهي تقليم الاظفار وحلق العانة والختان والاستنجاء والاستحداد وقيل بالمناسك وقيل بالاوامر والنواهي وقيل بالكل وهو الاظهر لان الكل مما يتعلق بالتكليف وقال اني جاعلك للناس اماما استئناف ان صح انه قاله بعد ما فعل ما امر به او حال مقدرة فان قيل فما وجه تعلق اذ بما قبلها قلنا هو كتعلق ما قبلها به على الوجهين اي وقت ابتلائه ربه او اذكر وقت ابتلائه ربه واذكر وقت قوله ذلك وقيل اذكر لهم ذلك ليعتبروا به ويتأسوا بابيهم ابراهيم الذي وفى بما وفى وقيل اذكر لهم ذلك ليعلموا ان ما هم عليه ليس بملة ابراهيم فان قيل كيف قال لا ينال عهدي الظالمين ولم يقل لك ذلك قلنا لان الكلام مع اليهود وهم يقولون نحن على ملة ابراهيم فقيل لهم ذلك وقيل لان الله تعالى قال له اني جاعلك للناس اماما فقال ومن ذريتي قال لا ينال عهدي الظالمين

والذرية نسل الرجل فعيلة او فعولة قلبت راؤها الثانية ياء كما في قصيت من الذر بمعنى التبعيض
في قوله او هيئة قلبت همزتها من الذر بمعنى الخلق وفرق ذرية بالكسر وهي اخص قال الامام المهدي
الطالبين كما مر الى الملتمس وتنبيه على انه قد يكون من ذريته ظلمة وانهم لا ينالون الامامة لان ظلمهم
من عاند وعهد والظالم لا يصلح لها وانما ينالها البررة كما نقتبا منهم وفيه دليل على عصمة الانبياء
من الكبائر قبل البعثة وان الناس لا يصلح للامامة وفرق الظالمون والعصي وتعداد كل مقابل
لصاحبه والله ولي التوفيق والعصمة على الامامة كما نجم على النبوة اما بنص قاطع مرجعها الى ما
اجمعت الزوار او اسلافهم او موضع نواب نيابون بحجته واعماره وفرق سابات لا ينال عهدي
ولما ذم موضع امن لا يتعرض لاهله كقوله حرما آمنا ويخطف الناس من حولهم او بامن صاحبه
من عذاب الآخرة من جسنان الحج بحث ما قبله او لا بوا لهذا الجاني الملتجي اليه حق عرج وهو منه
والتخذوا امن مقام ابراهيم مصلى على ارادة القول وعطف على المقدر عاملا لا ذا كرا عتر امن معطوف
على مضمر تقديره قولوا له واتخذوا على ان الخطاب لامته محمد عليه السلام وهو امر استحباب مقام
ابراهيم الحجر الذي هو اثر قدميه والموضع الذي كان هو حين قام عليه ودعا الناس الى الحج فرمى بناء
البيت وهو موضعه اليوم ويؤيده ما روي انه عليه السلام لما رد بيد عمر فقال هذا مقام ابراهيم عليه السلام
مصلى فقال له اوحي اليك فلم يلتفت حتى نزلت وقيل المراد به الامر بركعتي الطواف لما روي عنه
انه عليه السلام لما فرغ من طوافه عمد الى مقام ابراهيم فصلى خلفه ركعتين وقرأ واتخذوا من مقام
ابراهيم مصلى والنسائي فيه وجوبهما قولان وقيل مقام ابراهيم الحرم كله وقيل مواقف الحج واتخاذها
مصلى ان يدعى عندها ويتقرب الى الله تعالى وقرأ نافع وابن عامر واتخذوا بلفظ الماضي عطفا على جعلنا
لي واتخذ الناس مقامه الموسوم بمعنى الكعبة قبلة يصلون اليها وعهدنا الى ابراهيم واسمعيل امرهما
ان طهرا بيتي اي امرناهما بتطهيره او بحوران تكون مضمرة لتضمن الايصاء معنى القول وبيتي ظهراء
وما لا يليق بمواجلاله فتطهيره تجنيبه عن الجنسين عند من لا يعتد بنجاسة غير الكلب والخنزير
اي المصلين جمع راكع وساجد واذ ظرف لمضاف محذوف اي ابتلاء اذ جعلنا البيت مثابة للناس
كقوله في عيشة راضية وامنا اهله كقولك ليل نائم وارزق اهله من الثمرات من امن مبهم بالهمة
والميم لاخوا بدل من امن من اهله بدل البعض لتخصيص قال ومن كفر عطف على من امن والمعنى
وارزق من كفر فاس ابراهيم لم يرد به على الامامة فنسبه سبحانه على ان الرزق رحمة دنيوية تعم المؤمن
والكافر بخلاف الامامة والعهد في الدين واستدل بعضهم بهذا الشرط فاشتقه قبل الاحمر والكمر
وان لم يكن سببا فتبين كونه فيصلة بان يجعل مفعولا محذوفا اي اعهد الينا غير متوسل الى ان قوله
وكذلك عطف عليه اضطر اعداني النار اي الزمه اليها لزم المضطر المكره وتضييعه استعارة
من التمر وقيل نصب على المصدر او الظرف وفرق بلفظ الامر فيهما على انه مروي عن ابراهيم وفي
عمرة وقرأ نافع وابن عامر بامتيعه من متع وفرق فمتعهم اضطره واضطره بكسر الهمزة على لغة من
يكسر حروف المضارعة واطراد فاد فعام للصاد وهو ضعيف لان حروف المضارعة حروف علة فاستحقت
دون الحلق ودلت المصيرية المخصوص بالذم محذوف وهو العذاب وادبر فيه ابراهيم القواعد من البيت

حكاية حال ماضية والقواعد جمع قاعدة وهي الانسان صفة غالبة من القعود عني قيام في العمل
مجاز من المقابل للقيام ومنه قعيدك الله ومنه القواعد النساء عليها فانه ينقلها عن هيئة الانخفاض
للاهبة الارتفاع ويحتمل ان يراد سافات البناء فان كل سافة قاعدة ما يوضع في قعود من
بنائها وقيل المراد رفع مكانه واظهار شرفه بتعظيم ودعاء الناس اليه حجة ودعاء ابراهيم لقوله
وتبيينها لهم شانها وابعيل كان بانيا لكنه لما كان له مدخل في البناء عطف
وقيل كانا يبنيان بعضا طرفين وعلى الثواب ربنا تقبل منا اي يقولان ربنا وقرئ على الحكاية
حال منهما انك انت السميع لقولنا العليم بنيتنا ربنا واجعلنا مسلمين لك مخلصين لك من سلم له وجهه
او مستسلمين من اسلم اذا استسلم وانقاد والمراد طلب الزيادة في الاخلاص والاذعان
وقرئ مسلمين على ان المراد بالنصبها وهاجر وان التثنية من مراتب الجمع ومن ذريتنا امة مسلمة لك
اي واجعل بعض ذرية منا خاصة الذرية بالدعاء لانهم احق بالشفقة فلانهم اذا صلحوا صلح بهم
الاتباع وخصا بعضهم لما اعلما ان في ذريتهما ظلمة وعلما ان الحكمة الالهية لا تقتضي الاتفاق على
الاخلاص دلالة ان التجلي على احد هائم مما يتنوع من المعاني وقال قبل لولا الحمى لحربنا الدنيا
وقيل اراد بالامة امة محمد عليه السلام ويجوز ان يكون من للتبيين كقوله وعد الله الذين آمنوا
منكم قدم على المبين وفصل به لعاطف والمعطوف كما في قوله هل لكم من احد من شركائكم
منكن واريا من رايي بمعنى ابصر اوعرف ولذلك لم يتجاوز مفعولين ما سكا متعديا
تاتي فيخ او صلحا والنسك في الاصل غاية العبادة وشاع في الحج لما فيه من الكلفة وبعد
على العبادة وقرا ابن كثير وابن عامر ارنا ساكنا على الاصل وقرئ بكسر الجيم وقرئ بكسرة
مختلسة على الاصل وقد قرئ بها ساكنا على التخفيف وقرئ بالياء الكسرة
منقولة عن الهمزة كما قد قرئ بها وقرا الذين من ذريته عمر لا الاختلاس وتب علينا
استئناف لذكر توبتهما او تعليم لما فرط عنهما سهوا وفعلهما فانا لا ينفكان عنهما وارشاد للذرية
انك انت التواب الرحيم لمن تاب ورجع عن المعاصي فيهم في الامة المسئول وسمى الحج ولا يبعد
من ذريتهما غير محمد عليه السلام فهو من الجواب بمعنى نعم كما قال انا ذاد عوة ابراهيم وبشرى
عيسى هو ذا يا اتي من بعدي اسمه احمد وبعثت في امتهم رسولا منهم اي من امتهم او من

كان جنفا بالاتباع لا يرغب عنها الا سفيها ومستفادا لنفسه بالجهل والاعراض عن النظر
او قال له ربه اسلم قال اسلمت لرب العالمين تحرف فلا اصطفيناه وقيل له او منصوب
باضمار اذكر كما قيل ذكره ذلك الوقت لتعلم انه المصطفى الصالح المستحق للامامة والتقدم
وانه قال ما قال بالياء دون الالف اذعان واخلاص مشرحين دعاء ربه واخطر بباله ولا تنر
المؤدية الى المعرفة الداعية الى الاسلام روي انها نزلت لما دعي عبد الله بن سلام ابني اخيه سلمة
ومهاجر الى الاسلام فاسلم سلمة ولجه مهاجر وهو معنى قوله ابراهيم بنيه كوشيء هو اشقتم الى الخصب
بفصل فيه صلاح وقربة واصلها الوصل يقال وصاه اذا وصله وفصاه اذا فصله كان الموصي
يصل فعله بفعل الموصى وتقصيره بتقصيره اسلمت على اثاويل الكلمة او الجملة وقرئ اثنى
وابوها ابي وكذا ابلغي ويعقوب عطف على ابراهيم اي ووصى هو ايضا بها بنيه وقرئ بالنصب
على انه مفعول وصاه ابراهيم يا بني على اضمار القول عند البصريين معلق بوصى عند الكوفيين لانه بمعنى
نظيره رجلان من بنينا اخوتا اثارا بنا وجلا عربانا فالكسرة بعد ابراهيم كانوا اربعة اسمعيل واسحق
ومدين ومدان وقيل اثنا عشر وسموا بعيصو اثني عشر ذبيحا وشعوبا وقبائل
ويهودا وقيل هود وزبولون وروبين وشمعون ولاوي وآشير ويشاجر وبنيامين ويوسف ان الله
اصطفى لكم الدين دين الاسلام الذي هو صفوة الاديان لقوله ومن يبتغ غير الاسلام دينا فلا يقبل منه فلا تموتن الا وانتم مسلمون
ظاهره النهي عن الموت على خلاف حال الاسلام والمقصود هو النهي عن ان يكونوا على تلك الحال
او اما نوا فالامر بالثبات على الاسلام كقولك لا تصل الا وانت خاشع وتجهيز الجماعة دلالة لانه
على ان موتهم لا على الاسلام موت لا خير فيه وان من حقه ان لا يجل بهم وتنظيره في الامرين
وانت شهيد روي ان اليهود قالوا لرسول الله صلى الله عليه وسلم الست تعلم ان يعقوب اوصى بنيه
بالهودية يوم مات فنزلت ام كنتم شهداء اذ حضر يعقوب الموت ام منقطعة بمعنى الهمزة وبل
كأنكم رأيتم حاضرين حاضر يعقوب الموت وقال لبنيه ما قال فلم تزيدوا اليهودية
ومنصل بمحذوف تقديره اكنتم عالمين ام كنتم شهداء وقيل الخطاب لليهود بمعنى ما هم
ذلك وانما علمتموه من نبي وقرئ حضر بالكسر اذ قال لبنيه بدل من اذ حضر ما تعبدون من بعدي
اي شيء تعبدونه من بعد موتي اراد به تقريرهم على التوحيد والاسلام وتحذيرهم على النباب عليهما وباسمائه
على كل شيء مما لم يعرف واذا عرف حق المعرفة علم ان اسئل عن جنسه وان سئل عن وصفه قيل
ناريا فيقسام طبيبا قالوا نعبد الهك واله اباءك ابراهيم واسمعيل واسحق المتفق على وجوده
والوحدة ووجوب عبادته وعد اسمعيل من اباءه تغليبا للاب والجد ولان العم كالاب قالوا ولم يذكر
عمه لانه صنو ابيه كما قال ردوها علي انه عندها بقيتا فاني وقرئ اله ابيك على انه جمع قولوا
والنون كما قال ولما بنيتي صوتا بكين وقد بينا بالا بنية او معرف وابراهيم وما عطف عطف بيان
لها وقدم ذكر الاب لانه كقوله مالي اعبد الذي فطرني وقائدته تبهيج الموحد بالتوحيد وتحقيق
امره الناشيء من تكرير المضاف بتعديد المعطوف على الجر ودون التأكيد وتنصب على الاختصاص
وتحي له مسلمون حال اي قاصلون لعبادته او مخلصون له دينا واعترض بانه حينئذ

تعبوا ابراهيم ويعقوب وبنيهما والامة جماعة لانه اصل المقصود وبني بها الجماعة لان القرن تابعها لها كذلك
ولكم ما كسبتم لكل اجر عمله والمعنى ان انتسابكم اليهم لا يوجب انتفاعكم باعمالهم وقد انقطع
بموافقتهم وبانباعهم كما قال عليه السلام لا يأتيني اقوام باعمالهم وتأتون باعمالكم ولا تسألون
عما كانوا يعملون ولا يؤاخذون بسيئاتهم كما لا تثابون بحسناتهم وقالوا كونوا هودا او نصارى
الضمير لمخاطب الاهل الكتاب والتنويع والمعنى مقالهم احد هذين القولين قالت اليهود كونوا
هودا وقالت النصارى كونوا نصارى تهتدوا جواب الامر قل بل نكون ملة ابراهيم اي بل نكون متبعين ملة ابراهيم
او اهل ملة او بل نتبع ملة ابراهيم وقرئت بالرفع اي ملته ملتنا او عكسه او بل ملته نحن عليه
اهل ملته حنيفا حالا من ابراهيم او من المضاف او المضاف اليه كقوله وزعنا
ما في صدورهم من غل اخوانا وما كان من المشركين اعتراض بهم واهل الكتاب وغيرهم فانهم يدعون
اتباعه وهم مشركون قولوا آمنا يا ايها الخطاب للمؤمنين لقوله فان اسلموا مثل ما آمنتم به وقد انزل
الينا القرآن فذكره لانه اول ما اضافه الينا سبب للايمان بغيره وما انزل الى ابراهيم
واسمعيل واسحق ويعقوب والاسباط المضاف وهي وان نزلت الى ابراهيم لكنهم لما كانوا متعبدين
بتفصيلها واخبارهم بحكمها فهي ايضا منزلة اليهم والاسباط جمع سبط وهو الحافد
يريد به حفدة يعقوب او اسماءه وقد ارتهم فانهم حفدة ابراهيم واسحق وما اوتي موسى وعيسى
النبوة والكتاب والمعجزات وغيرها وانما ذكرهما بالذكر بحكما بليغ لان امرهما كان اصاقر للامر وعيسى معظم ما اوتي
النبيون وفي قرنهما وما قبلهما المنبوذ حجة المذكورين منهم وغيرهم المكتوبين من ربهم مع ما
عليهم من ربهم لا نفرق بين احد منهم كما تفرق اليهود فتؤمن ببعض وتكفر ببعض واحد لو قرئ به
في سبأ في نعم عماك ان يضاف البين وتجعل مسلمون منزعون مخلصون فان اسلموا
مثل ما آمنتم به فقد اهتدوا الى سبيل الرشد وان تولوا اعرضوا عن قبوله فانما هم في شقاق
لما هم عليه المسلمون ولا دين كدين الله سبحانه وتعالى المتين وصبغة الله التي لا تذر دون الصبغة
الايمان بطريق البهت الذي سلكتموه فان وحد المقصد لا تأتوا بحرف التردد والتمريض
فانه يقدح في حقيته حرا سيئة بمثلها والعفو فان امر بالشيء عاما سئل عما كمر او الذي تختص
كاملة فيه وشهيد شاهد بين علي ما بيني وبينكم اي عليه وبنصر لمن قرأ بما آمنتم او الله
آمنتم به فان تولوا فانما هم في شقاق اي ذاهبون عن الايمان وما تقولونه انه هو الشقاق
الحق وهو المباينة والمخالفة فان كلا واحد من المختلفين في شق غير شق الآخر فسيكفيكهم الله
نسيلة وفسكين للمؤمنين ووعدهم بالحفظ والنصر على من يناوئهم وهو للتبشير لتطيب نفوسهم
لوعد بمعنى انه سيسمع اقوالكم ويعلم احوالكم وهو مجازيكم بها وعيد للمصرين بمعنى انه
يسمع ما يبيدون ويعلم ما يخفون وهو معاقبهم عليه صبغة الله اي صبغنا الله صبغته وهي فطرة الله
التي فطر الناس عليها فانها حلية الانسان كالدين للصبوغ ذهب بالهاء اليه
وارشد الى محتده او مصدر مؤكد لآمنا بالله ان ظهره وسماه صبغة لانه ظهر اثره عليهم ظهور الصبغ
على المصبوغ ونداخل في قولهم بتداخل الصبغ الثوب والله اعلم كلة قال النصارى كانوا

يعقوب واولاده هم في آية اصبغ يعقوب الضمير فيه ويقولون هو بتقدير لهم قبل بحق نصر انيتهم وجعلها
على انه مصدر مؤكد لفعله آمنا وقرن على الاعراب وقيل على البدل من ملة ابراهيم ومن احسن
من الله صبغة لا صبغة احسن من صبغته وهي له عابدون غيره بعني لهم اي لا تشركون كما تشركون
وهو عطف على آمنا وقد ذكر بقتضي وجوب قولوا صبغتنا في مفعول قولوا ولي بعضها على الحكاية
او التبديل اي بضم قولوا مسطورا على الرموا او اسمعوا من ابراهيم وقولوا آمنا به لما استحق
لا يلزم قال النظم وسئوا الكتب قل انحاجونا انحاد لونا في الله وهو ربنا واصطفانا بنبينا
من العرب دونكم دونا اهل الكتاب قالوا لا نبيا كلهم منا فلو كنت نبيا لكنت منا
فضلت وهو ربنا وربكم لا اختصاص لكم بقوم دون قوم فيصير بعضنا من بعض آمن عباده
ولنا اعمالنا ولكم اعمالكم فلا يعدان بكرهنا ما غما لنا كانا لزمهم على كل مذهب بخلوص
لها ما ونبكيتا فان كرامة المتبوع انما تفضل من الله على من يتبعه والكل غير سوء وانما خاصة
حتى على المستعد لها بالموافقة على الطاعة والقبول بالاخلاص وهو كما انا مكم اعمالا ربنا
يغيرها الله بنا عطائها فلنا ايضا اعمال ولهي له مخلصون موحدون مخلصة بالايمان
والطاعة دونكم ام يقولون ان ابراهيم واسمعيل واسحق ويعقوب والاسباط كانوا هودا
ونصارى سفطعة والهمزة فلا انكار وعلى قراءة ابن عامر وحمزة والكسائي بالتاء تحتملة
ان تكون معادلة للهمزة في انحاجونا بمعنى او الامرين فانون الحاجا وادغام اليهود ونا والنصارى
على الاتباع قل انتم اعلم ام الله وقد بني الامرين عن ابراهيم بقوله ما كان ابراهيم يهوديا ولا نصرانيا
والحق عليه بقوله وما انزلت التوراة ولا الانجيل الا من بعده وهو لاء المعطوفون عليه اتباعا لقلبين
وفاقا ومن اظلم ممن كتم شهادة عندهم من الله يعني شهادة الله لابراهيم بالحنيفية والبراءة عن
اليهودية والنصرانية والمعنى لا احد اظلم من اهل الكتاب لانهم كتموا عندهم الشهادة او ما كتموا
هذه الشهادة وقد يعرض بعضهم بكتمانهم شهادة الله لمحمد بالنبوة في كتبهم وغيرها وفي الآية تهديد
كائن قد برآة من الله وما الله بغافل عما تعملون وعيد لهم وقرئ بالياء تلك امة قد خلت
ما كسبت ولكم ما كسبتم ولا تسئلون عما كانوا يعملون تكرير لما تقدم للتحذير والتزجر
عما استحكم في طبائعهم من الافتخار بالآباء والاتكال عليهم وقيل الخطاب لما سبق لهم
من الامر لنا بحذرا عن الاقتداء بهم وقيل المراد بالامة الانبياء وقد تناولهم
اسلاف اليهود والنصارى سيقول السفهاء من الناس الذين خف احلامهم واستهوتهم
بالتقليد والاعراض عن النظر وهم المشركون لتغيير القبلة من الناس فقيل واليهود والمشركين
فقالوا تقديم الاخبار به توطينا لنفسه واعدادا لجواب ما وليهم ما صرفهم عن قبلتهم
التي كانوا عليها يعني بيت المقدس والضمير للامر الحال التي عليها الانسان من الاستقبال
صار ذكره لما كان التوجه نحوه للصلاة قول اهل المشرق والغرب يختصونه بمكان دون مكان
لخاصيته او لانه قبلة من قبلهم غيره معاصره وانما العبرة بامتثال امره لا بخصوص المكان
بهدي من يشاء الى صراط مستقيم وهو ما يقتضيه الحكمة وتقتضيه المصلحة من التوجيه

الى جانب المقدس تارة والكعبة تارة اخرى وكذلك اشارة الى مفهوم الآية المتقدمة اي
كما جعلناكم مهديين الى الصراط المستقيم او جعلنا قبلتكم اعدل القبل كما مر وسطا
اي خيارا او عدولا مزكين بالعدل والفضل وهو في الاصل اسم المكان الذي يستوي البعد
من الجوانب ثم استعير للخصال المحمودة لتوسطها بين طرفي افراط وتفريط كالجود بين البخل
والتبذير والشجاعة بين التهور والجبن ثم اطلق على المتصف بها مستويا فيه الواحد والجمع
والمذكر والمؤنث كسائر الاسماء التي يوصف بها واستدل به على ان الاجماع حجة لان الله
جعلهم عدولا فيما اتفقوا عليه باطل لا شتمالها به على انهم لتكونوا شهداء على الناس ويكون الرسول
عليكم شهيدا علة للجعل اي لتعلموا بالتأمل فيما نصبكم من الحجج وانزل عليكم من الكتاب
ما يحمل على العلم وما ظلم بل اوضح وسهل لترسلوا فيعلموا ونصحوا وكما الذين كفروا بحرمان
انفسهم على اتباع الشهوات والاعراض عن الآيات فتشهدوا بذلك على معاصريكم كما تشهدون
فلكم وبعدكم روي انهم يؤتى بنوح فيقال له هل بلغت فيقول نعم فيقال لامته هل بلغكم
الله بنبيته فينكرون فيقول وهو اعلم بهم اقامة للحجة على المنكرين فيؤتى بامة محمد عليه الصلاة والسلام
فيقولون الهم من اين عرفتم فيقولون علمنا ذلك باخبار الله تعالى في كتابه الناطق على لسان
نبيه الصادق فنؤتى بمحمد عليه السلام كالرقيب المهيمن على امته عدلا خيارا وقد مر الصلاة الا
على الخصائص هم يكون الرسول عليه السلام شهيدا عليهم وما جعلنا القبلة التي كنت عليها
اي الجهة التي كنت عليها وهي الكعبة فانه عليه السلام كان يصلي اليها مكة ثم لما هاجر صلى
الى الصخرة تألفا لليهود او الصخرة نفسها ان عنى بها ما عنى الله عند كانت قبلة مكث بثلثة
الا ان كان جعل الكعبة بدله وبيت المحجر بمعنى الاول الجعل الناسخ وقتئذ الماضي
والمعنى ان اصل امرك ان تستقبل الكعبة وما جعلنا قبلتك بيت المقدس الا لنعلم بتغير
الرسول ممن ينقلب على عقبيه ممن يثبت على الاسلام ويعلم من يثبت في الصلوة اليها ممن يرتد
عن دينه لقالوا لقبلة ثبات او لنعلم الآن موصولا بما قبله اي ما جعلنا قبلتك الا لنعلم
لاحاجة الى ترتيب ذلك على الله وقد سمعناه مارا وذلك ان كانت عليها ثم نسخت فان
على الاسلام ممن يكفر على عقبيه لقلقه وضعفه ايمانه فان قيل كيف يكون علم الله غائبا
الجعل وهو لم يزل عالما قلت هذا واشباهه مما يتعلق الحالي الذي هو مناط التكليف
والمعنى ليتعلق علمنا به موجودا وقيل ليعلم رسولنا والمؤمنون لكنه اسند الى نفسه
لانهم خواصه او ليميز الناس على التنزل كقولهم تعالى ليعلم الله الخبيث من الطيب وضع العلم
موضع التمييز لتسببه عنه وينتصب قراءة يعلم على انه حال للفعول والعلم اما على المعرفة
او متعلق بما بعده من معنى الاستفهام او مفعول ثان بمعنى ليعلم من يتبع الرسول
متميزا ممن ينقلب وان كانت كبيرة اي وان الجعلة او التحويلة والام هي الفارقة وقال الكوفيون
ان هي النافية واللام بمعنى الا والضمير لما دل عليه قوله وما جعلنا القبلة التي كنت عليها الجهة
او الاتباع او التحويلة او للقبلة وقرئ لكبيرة بالرفع فكون كان زائدة الا على الذين هدى الله

الى حكمة الاحكام الثابتين على الايمان والاتباع وما كان الله ليضيع ايمانكم اى ثباتكم على الايمان
وقيل ايمانكم على الصلوة المنسوخة او صلوتكم اليها لما روى انه عليه السلام لما توجه الكعبة
قالوا كيف من مات يا رسول الله قبل التحويل من اخواننا فنزلت الآية ما كان الله ليضيع
فلا يضيع لجودهم ولا يدع صلاتهم ولعله قدم لرؤف وهو ابلغ محافظة على الفواصل
وقرأ الحرميان وابن عامر وحفص لرؤف بالمد والباقون بالقصر قد نرى تقلب وجهك
تردد وجهك وجهة نظرك فيها الوحي وكان رسول الله صلى الله عليه وسلم يقلب وجهه في السماء
ويدعو ويتوقع من ربه ان يحوله الى الكعبة لانها قبلة ابيه ابراهيم وقبلة
القبلتين وادعى للعرب الى الايمان ولما تفرد اليهود فذلك يدل على كمال ادبه حيث لم يسأل
ولما سأل ولم يأته قبلة فلم يكتف بما استقبلها من تلقاء نفسه بل انتظر امر الله
والباء في فلنولينك تلي جهتها تراعيها تحبها وتشوق اليها لمقاصد دينية فحقق
مشيتها بحرف التوكيد وجهك نحوه وجهك شطر المسجد الحرام عينه وقيل الشطر
ما انفصل عن شيء من شطر اذا انفصل وذات شطور اى متفصلة عن الذوات كلها
لجانبه وانما يقصد الكعبة لانها قبلة ابراهيم وانما ذكر المسجد وقد الكعبة لان عليه السلام كان
بالمدينة والبعيد يكفيه مراعاة الجهة فان استقبال عينها حرج عليه بخلاف القريب وقوله عليه السلام قدام المدينة قبلتي
نحو البيت المقدس ستة عشر شهرا ثم وضعها الكعبة فرجب بعد الزوال فمن مات قبل ذلك
بشهرين وقد صلى بالمحاريب في مسجد بني سلمة ركعتين من ظهر فتحول في الصلوة واستقبل
الميزاب وتبادل الرجال والنساء صفوفهم حتى المسجد مسجد القبلتين وجهته كعبته
وجوهكم شطره خصه لان حصول العلم بالحكم بقطعا اكد وابعد بالزعن تهم
تصريحا بعموم الحكم وتأكيدا لامر القبلة وتخصيصا للامة على الحاضرة وان الذين
اوتوا الكتاب يعلمون انه الحق من ربهم جملة لعلمهم بان عادته تعالى تخصيص كل شريعة
بنبيه وخصيصة تقتضي تنبههم انه صلى الله عليه وسلم يصلي الى القبلتين والضمير للتحويل
او للتوجه وما الله بغافل عما يعملون وعد ووعيد للفريقين وقرأ ابن عامر تعملون بالتاء
والكسائي بالياء ولئن اتيت الذين اوتوا الكتاب بكل اية وبرهان وجحد على الكفرة
فلة واللام موطئة للقسم ما تبعوا قبلتك جواب القسم المضمر وقسم وجوابه سادا مسد
جواب الشرط والمعنى بما ذكر افلتك استبعد تزيلها محبة وانما حاله القوله مكابرة وعنادا
وما انت بتابع قبلتهم طمع لاطماعهم فانهم قالوا لو ثبت على قبلتنا لكنا نرجو ان يكون
صاحبها الذي ننتظره فيرجع لدينا وطمعا في رجوعه وقبلتهم واذا قد تاكمنا بتحقيق
بالبطلان وبما لقبلتك وبما هضتهم تابع قبلة بعضهم فان اليهود تستقبل الصخرة
مطلبي فضموا لا يرجعوا فقهم كما لا يرجى موافقتهم لك لتصلب كل حزب فيما هو فيه ولئن
اتبعت اهواءهم من بعد ما جاءك من العلم على سبيل الفرض والتقدير اى ولئن فرض صدور
بالباطل

بان لك الحق وجاءك فيه الوحي انك اذا لمن الظالمين وتاكيد تهديد وما لغ فيه من مقتضاه
بتعظيما للحق المعلوم وتحريصا على اقصائه وتحذيرا عن مثل ما بعد لهوى واستعظاما لصدور
الذنب عن الانبياء عليهم السلام الذين اتيناهم الكتاب يعني علماءهم يعرفونه لصيرهم بما هناك
وان لم يسبق ذكره لدلالة الكلام عليه وقيل العلم والقرآن والتحويل كما يعرفون ابناءهم
يتبهدون الحق اى يعرفونه باوصافه كمعرفتهم ابناءهم لا يلتبسون عليهم بغيرهم عرفه بعينه
اثر سأل عبد الله بن سلام عن رسول الله عليه السلام فقال انا اعلم به مني قال ولم
لانى لست اشك في محمد انه نبي فاما ولدي فلعل والدته خانت وان فريقا منهم ليكتمون
الحق وهم يعلمون تخصيص لبعضهم او استئناف الحق من ربك كلام مستانف
والحق اما مبتدا خبره من ربك والكلام للعهد والاشارة الى ما علم من رسول الله والحق الذي
يكتمونه او للجنس والمعنى ان الحق ما تحدثه نفسه كما كان الامر بينا كالامر
على اهل الكتاب واما حق مبتدا محذوف اى هو الحق من ربك حال او خبر بعد خبر
وقرئ بالنصب على انه بدل من الاول فلا تكونن من الممترين الشاكين في انه من ربك
انه كتمانهم الحق عالمين به وليس المراد به نهي رسول الله عليه السلام عن الشك فهو ناظر
لامر الامة كما انشا بالمعارف المرتجة للشك على الوجه الابلغ ولكل وجهة ولكل امة
قبلة او لكل قوم من المسلمين جهة وجانب من الكعبة والتنوين عوض عن المضاف اليه
اى ولكل قوم منهم مولاها هو موليها اياه او هو موليها اياه فتركوا الكل وجهته
بالاضافة والمفعول محذوف اى هو موليها وجهه او اياه هو موليها اياه وقرئ الكل وجهته
بالاضافة والمفعول كل وجهة هو موليها اهلها والتنوين عوض عن المضاف اليه
وقرئ هو مولاها على ان هو ضمير الله تعالى والجملة مؤكدة لما قبلها فاستبقوا الخيرات
حثهم على المبادرة الى ما امروا به من التوجه نحو الكعبة اثر بيان ان لكل امة قبلة
اى اذا كان الامر كذلك فابتدروا ما امرتم به من الصلوة الى الكعبة فانها احد
الامور التي تتسابق اليها الخيرات اى المسابقون اليها في الآخرة او حيثما تكونوا
يات بكم الله جميعا يوم القيامة للجزاء او في اي موضع تكونوا من مواقف القيامة
ومنتشر فيها يحشركم الله الى المحشر فتجازون باعمالكم او اينما تكونوا
من الجهات المختلفة يأت بكم الله جميعا في جهة واحدة لعلمه بانكم كائنا في جهة
كل يتجه ويريد فيقدر على الاماتة والاحياء والجمع ومن حيث خرجت اى ومن اي مكان
خرجت للسفر فول وجهك شطر المسجد الحرام اذا صليت وانه لان هذا الامر الحق
من ربك وما الله بغافل عما تعملون وقرأ ابو عمرو بالياء ومن حيث خرجت فول وجهك
شطر المسجد الحرام وحيث ما كنتم فولوا وجوهكم شطره كرر هذا الحكم لتعدد علله فانه
ذكر للتحويل ثلث علل بعضها لرسول الله بتعاضد مرتبة وتحري العادة الالهية على ان يولي
كل اهل ملة وصاحب دعوة وجهة يستقبلها ويتميز بها ودفع حجج المحاجين على ان
قررت كل علة معلولها كما يقرر المدلول بكل واحد من ادلته تقريرا وتقرير مع التفنن
شان وتصحيح من مطاوي النفس واستبعد هذا تحريران لئلا يكون للناس عليكم حجة علة لقوله فولوا والمعنى ان التولية عن شطر الكعبة منع لحجج
اليهود بان المنعوت في التوراة قبلتنا الكعبة وادعاء لعلمائهم بحقيقة دينا وتثبتا في

قوله فاستبقوا الخيرات مرتبة تفسير وغيره فانها لا يتم معناه الا بتقدير المضاف من جهات هم

لها

والمشركين بامر بيتي لابراهيم وبناء قبل ان الذين ظلموا منهم استثنا من الناس في البلد
يكون لاحد من الناس حجة الا للمعاندين منهم فانهم يقولون ما تحول الى الكعبة الا سبلا الى دين
قومنا وحبا لبلدنا او بعد الله فرجع الى قبلة ابائه ويوشك ان يرجع الى دينهم ويحتجون بهذه
حجتهم واحضة لانهم يسوقون مسافتها وقيل الحجة بمعنى الاحتجاج وقيل الاستثنا منقطع لكن
ذاتا لهم فلا يخشوهم ولا عيب فيهم غير انهم يسوقون بهذا قولهم من قراع الكتاب للعالم بان الظالم لا يحتج له
وقرئ الا الذين ظلموا على انه استيفاء بحرف التنبيه فلا تخشوهم واد تخافوهم فان مطالبتهم لا تنكر
والخشوف فلا تخافوا امرتكم ولا تم نعمتي عليكم ولعلكم تهتدون علة محذوف اي وامرتكم
لاتمام نعمتي او ارادة هذا كرر عطف على علة مقدرة مثل لاخشى لاحفظكم عنهم ولاتم نعمتي
عليكم او لتكمل بكون عليكم وقد الحديث تمام النعمة دخول الجنة ومن على كريم الله وجه تمام النعمة
على الاسلام كما ارسلنا فيكم رسولا منكم متصل بما قبله اي ولاتم نعمتي عليكم في امر القبلة او في الاخرة
كما اتممتها بارسال رسول منكم او بما بعده اي كما ذكرتم بالارسال فاذكروني بالطاعة اذكركم بالمغفرة
ويزكيكم يعلمكم على ما تصروف به ازكياء فانه باعتبار القصد واخرج في دعوة ابراهيم
باعتبار الفعل ويعلمكم الكتاب والحكمة وبعلمكم ما لم تكونوا تعلمون والتكرير للتقرير
الا معرفة سوى الوجبي وكرر الفعل للدلالة على انه جنس آخر فاذكروني بالطاعة اذكركم بالمغفرة
واشكروا لي ايها المهتمون بامري ولا تكفرون بجحد النعم وعصيان الامر ايها الذين امنوا
استعينوا بالصبر على المعاصي وخطوط النفس والصلوة التي هي ام العبادات ومعراج المؤمنين
ومناجات ربالعالمين انالله مع الصابرين بالنصر والمعونة لا تقولوا لمن يقتل في سبيل الله
اموات هم احياء بل احياء ولكن لا تشعرون ما حالهم وهو تنبيه على ان حياتهم
ليست بالجسد ولا من جنس ما يحس به من الحيوانات وانما هي امر يدرك بالعقل
بل ايجب ذلك على الحس ان الشهداء احياء عند الله فترجى اورواحهم على اجسادهم فيصل اليهم
الترويح والفرح كما يشهد على النار على ارواح آل فرعون فيصل اليهم الوجع والالم ترى
في شهداء بدر وكانوا اربعة عشر وفيها دلالة على ان الارواح جواهر قائمة بانفسها مغايرة
لما يحس من البدن بقي بعد الموت دراكة وعليه جمهور المتكلمة ولنبلونكم ولنعاملنكم معاملة
المبتلي من الخوف والجوع اي بقليل من ذلك وانما قلله بالاضافة الى ما فاتهم
لئلا يقنط عليهم ويريهم ان رحمته لا تفارقهم او ان المستحق بما يصيب به عصاتهم
وانما اخرهم بفضله ليوفوا عليها نفوسهم وتنقص من الاموال والانفس والثمرات
عطف على شيء والخوف وعن لسانا بغير واسطة الخوف حوف الله والجوع صوم رمضان
والنقص من الاموال الزكوة والصدقات وفي الانفس الامراض وفي الثمرات الاولاد وفي قوله
اذا مات ولد العبد قال الله تعالى للملائكة اقبضتم ولد عبدي فيقولون نعم افبضتم ثمرة قلبه
فيقولون

فيقولون نعم فيقول الله تعالى ماذا قال عبدي فيقولوا حمدك واسترجع فيقول الله تعالى ابنوا
لعبدي بيتا في الجنة وسموه بيت الحمد وفسر الصابرين الذين اذا اصابتهم مصيبة قالوا انا
لله وانا اليه راجعون الخطاب للرسول عليه السلام او لكل بتأت من سماع البشارة والمصيبة
نعم ما يصيب الانسان من مكروه لقوله عليه السلام كل شيء يوذي المؤمن فهو مصيبة وليس
الصبر الا استرجاع باللسان بل بالقلب بان يتصور ما خلق لاجله وانه راجع الى ربه وينكشف
فيعلم ان عليه ما اتى عليه اضعاف ما استرده منه فيهون على نفسه ويسلم لمن هو ارحم به منه
وقد دل عليه قوله اولئك عليهم صلوات من ربهم ورحمة فالصلوة في الاصل الدعاء وفي
التزكية والمغفرة وجهها للتنبيه على كثرتها ونوعها والمراد بالرحمة اللطف والاحسان وفي
صلى الله عليه وسلم اشرع عند المصيبة جبر الله مصيبته واحسن عقباه وجعل له خلفا صالحا
يرضاه واولئك هم المهتدون الى الحق والصواب حيث استرجعوا وسلموا لقضاء الله ان الصفا
والمروة هما علمان جبلين بمكة من شعائر الله من اعلام مناسك جمع شعيرة وهي العلامة ومنه اشعار
البدن واشعارها حج البيت القصد والاعتمار الزيارة غلبا شرعا على قصد البيت وزيارته
على الوجه المخصوص فلا جناح عليه ان يطوف بهما كان اساف على الصفا ونائلة على المروة
وكانا اهل الجاهلية اذا سعوا مسحوهما فلما جاء الاسلام وكسرت الاصنام تحرج المسلمون
ان يطوفوا بينهما لذلك فنزلت والاجماع على انه مشروع في الحج والعمرة وانما الخلاف في
فرضيته فعن احمد انه سنة وبه قال انس وابن عباس رضي الله عنهم لقوله فلا جناح
فانه يفهم منه التخيير وهو ضعيف لان نفي الجناح يترتب على الجواز كما في سعي الصلوة
فلا يدل على سنية السعي وشرع حينئذ رجما لما ظنوا انه قاصد بالتمر وعن مالك وابي حنيفة رحمهما الله
انه ركن لقوله عليه السلام اسعوا فان الله كتب عليكم السعي وعن ابن مسعود من تطوع خيرا اي فعل طاعة
غير ما كان او نفلا او زاد على ما فرض عليه من حج او عمرة او طوف او تطوع او شيء زائدا
او سنة وخيرا نصب على انه صفة مصدر محذوف او محذوف الجار وايصال الفعل اليه
او بتعديته لتضمن معنى اوصل وقرأ حمزة والكسائي ويعقوب يطوع واصله
يتطوع فادغم مثل يطوف فان الله شاكر عليم مثيب على القليل لا يخفى عليه شيء
ان الذين يكتمون كاحبار اليهود ما انزلنا من البينات كالايات الشاهدة على نبوة محمد
والهدى وما يهدي الى وجوب اتباعه والايمان به من بعد ما بيناه للناس في الكتاب
في التوراة اولئك يلعنهم الله ويلعنهم اللاعنون اي الذين يتأتى منهم اللعن عليهم من الملائكة
والثقلين لانه ليس كل الناس يلعنهم الا الذين ماتوا على الكتمان وسائرهم يحب ان يتاب عنه واصلحوا ما افسدوا
بالتدارك وبينوا ما بينوا فانه في كتابهم ليتم توبتهم وقيل ما احدثوه من التوبة لمحو ما كتموه
على انفسهم ويقتدى بهم لحقهم فاولئك اتوب عليهم بالقبول او المغفرة وانا التواب الرحيم
المبالغ في قبول التوبة والافاضة لرحمته ان الذين كفروا وماتوا وهم كفار اي ومن الناس
من كاعين حيي مات واولئك عليهم لعنة الله والملائكة والناس اجمعين مستقر عليهم لعنة الله

ومن يعتد بطمس خلقه وقيل الأول لمنعهم احياء وهذا لمنعهم امواتا وقرئ والملائكة
والناس مجرورين عطفا على محل اسم الله فاعل في المعنى كقولك اعجبني ضرب زيد وعمرا
او فاعلا لفعل مقدر نحو ويلعنهم الملائكة حقا لدين جهنم اي في اللعنة او النار واضمارها
قبل الذكر تفخيما لشانها وتهويلا او اكتفاء بدلالة اللعن عليها لا يخفف عنهم العذاب ولا هم
ينظرون لا يمهلون او لا ينظرون ليعتذروا او لا ينظر اليهم نظر رحمة والهكم اله واحد
خطاب عام اي المستحق منكم لعبادة واحد لا شريك له يصح ان يعتد به ومعنى الها الاشعار
بتقرير للواحدانية وانما اعيد لان منهم من توهم ان في الوجود الها ولكن لا يستحق منهم لعبادة الوهية
كالحجر عليها فانه لما كان مولى لنعم كلها اصولها وفروعها وسائرها لما انعم او منعم عليه
لا يستحق لعبادة لصغر غيره وهما خبر ان لعجز الحكم او لمبدا محذوف قبل لما سمعه
المشركون فجعلوا وقالوا ان كنت صادقا فأت بآية نعرف بها صدقك فنزلت ان في خلق
السموات والارض لما جمع سموات وفرد ارضا لانها طبقات متصلة بلا فرج بخلاف السموات
اختلفوا في ارضين واختلفوا في شكل واتيانها ذهابها فقوله حصل الليل والنهار خلفة
اي تعاقبهما فالواو بمعنى او لان كلا منهما يعقب الاخر او بمعنى مع لان كلا منهما يجيء
واخذه يعقب الاخر بلا تراخ لانه سبب لمجيئه او بمعنى الى لان مجيء كل منهما غاية
لذهاب الاخر وبالعكس والفلك جمع فلكة وهي ما استدار كالمغزل والمراد به السفن
والتي تجري بما ينفع الناس اي بسببه او ملتبسة بنفعهم والقصد به الى الاستدلال بالبحر
واحواله بخصوصه لما فيه بالذكر لانه سبب ظهور عجائب الامر وغرائبه والاطلاع على عجائب
على ذكر المطر وسحابه لان منشأها البحر في عامة الامر وقد يأتي انعقاد السحاب
وقرئ بضمتين على الاصل او الجمع وضمة الجيم غير ضمتها لواحد عند المحققين وما انزل الله
من السماء سماء من كل ما علاك واسماء والمراد به هنا السحاب يحمل الغمام والسحاب
وجهة العلو فاحياء به الارض بعد موتها بالنبات وبث فيها من كل دابة عطف على انزل
كأنه استدل بنزول المطر وتكون النبات هذه وبث الحيوانات في الارض فاحيا به
فان الدواب تعود بالخصب وتعيش بالحيا والمثير والمقر وتصرفها في حوائجها
مهابها ولحوالها وقرئ الحركة والحكاية على الافراد وتسخير الرياح تصريفها بين السماء والارض
لا يشتد ولا يضعف مع الطبع بقضي حتى يأتي قرئ الرياح على التوحيد والجمع تعدد
الجهة بعشيتها اقترانها واختلافها من تشبيه الشيء لان بعضه يجيء بعضا لا بأن تقوم فتقابل
تفكرون فيها ويظهر وان لها بعيون عقولهم وعند عبد المتالهم ودين الى قراءة الآية
فتعلم انها اي لم يتفكرها واعلم انه لا اثبات على وجود الاله ووحدته من وجوه كثيرة
يطول شرحها مفصلا والكلام المجمل انها امور ممكنة وحدوث كل منها يوجب محدثا
من وجوه محدثة واعراضا محدثة اذ كان من الجائز مثلا ان لا تتحرك السموات وبعضها
كالارض وان تتحرك بعكس حركتها وبحيث تصير المنطقة دائرة مارة بالقطبين
وان لا يكون لها ادنى خصيص صلاحا على هذا الوجه لبساطتها وتساوي احوالها
فلا بد لها من موجد قادر حكيم يوجدها على ما يشاء عبد حكمته وتخصيصه مسببا عن
عرضا غير اذ لو كان معللا لتقدم عليه فاذن تخصيصاته اما ان تكون لا لعلة فهو العبث
او لعلة فهو المطلوب

اجتلب مؤثر على اثر واحد فان كان لاحدها لم ترجح لفاعل بلا مرجح وعجز الاخر
الثاني لا لذاته فان اختلفت لزم التمانع والتعاند وكما اشار اليه بقوله تعالى لو كان
فيهما آلهة الا الله لفسدتا وفيه الاشارة تنبيه على شرف علم الكلام واهله وحث على البحث
والنظر فيه ومن الناس من يتخذ من دون الله اندادا من الاصنام وقيل من رؤساء
الذين كانوا يطيعونهم لقوله تعالى اذ تبرأ الذين اتبعوا واعلم المراد اعم منها وهو استمالة
على الله تعالى بحيث لا يعصونه ويطيعونهم كحب الله كحبه والميل الى طاعته اي يسوون
بينه وبينهم في المحبة والطاعة والمحبة ميل القلب الى الشيء استعير لمحبة القلب لما اشتهر منه
انه لذة ادراكها ورجح فيها ومحبة العبد ارادة طاعته وقلة عنايته بتحصيل ما يستحق
للعبد ارادة اكرامه واستعماله في الطاعة وصونه عن المعاصي والذين امنوا اشد حبا لله
لانه لا ينقطع محبتهم لله بخلاف محبة الانداد فانها لا عن امر واحد بل عن امور موهومة تزول لادنى
سبب ولذلك كانوا بعد لون عن آلهتهم الى الله عند الشدائد ويعبدونه دهرا ثم يرجعون
لاغيره ولو يرى الذين ظلموا ولو بعد هؤلاء الذين ظلموا باتخاذ الانداد اريد به اما
اذ اعاينوا يوم القيمة ولوى المستقبل لوقوع الماضي لتحققه كقوله ونادى اصحاب الجنة
ان القوة لله جميعا سادت مسد مفعولي يرى وجواب لو محذوف اي لرأوا امرا عظيما
او لرأوا ان القوة لله جميعا اذ اعاينوا العذاب لشروعهم اشد الندم وقيل وهو متعلق الجواب او المفعول
محذوف والتقدير ولو يرى الذين ظلموا انداد هم لا يستطيع لعلموا ان القوة هذه كلها لله
وله يغير وقرأ ابو عامر وناقع ويعقوب ولو ترى على الخطاب للنبي عليه السلام
اي ولو ترى ذلك لرأيت امرا عظيما واما عامر بن كثير على البناء للمفعول ويعقوب
ان بالكسر وكذا ان القوة على الاستيناف والجواب محذوف اي لرأيت امرا فظيعا
من الذين اتبعوا بدل من الذين ظلموا او بيان لهم اذ تبرأ المتبوعون من الاتباع وقرئ بالعكس اي تبرأ
الاتباع من المتبوعين وساء وا العذاب اي رأيتهم او رأوا والحال قد مضمرة وقيل عطف
على تبرأ وتقطعت بهم الاسباب يحتمل العطف على تبرأ او رأوا والحال والاسباب
الوصل التي كانت بينهم من الاتباع والمتابعة في الدين والاغراض التي كانت تجمعهم
السبب الحبل الذي يرتقى به الشجر وقرئ تقطعت على لفظ الفعل وقال الذين اتبعوا
لو ان لنا كرة فنتبرأ منهم كما تبرؤا منا لو للتمني ولذلك اجيب بالفاء اي ليت لنا كرة
الى الدنيا فنتبرأ منهم كذلك مثل ذلك الارائة يقطع بهم الله اعمالهم حسرات عليهم
ندامات وهي ثالث مفاعيل يرى ان كان من رؤية القلب والا فحال صاهم بخارجين
من النار اصله وما يخرجون فعدل به للاسناد للفاعل للمبالغة في الخلود والاشارة
على الخلاص والرجوع الى الدنيا يا ايها الناس كلوا مما في الارض حلالا نزلت في قوم حرموا
على انفسهم زروعهم وانعامهم وقيل في ثقيف وخزاعة وبني عامر بن صعصعة حلالا
حال مما في الارض او صفة مصدر محذوف

اذ الحلال دل على الاول ولا تتبعوا خطوات الشيطان اى لا تقتدوا به فى اتباع الهوى فتحرموا الحلال وتحللوا الحرام وقرأ نافع وابو عمرو وحمزة بتسكين الطاء وهما لغتان جمع خطوة وهى ما بين قدمى الخاطى وقرئ بضمتين وقلبت الواو همزة جعلت ضمة الطاء كأنها عليها وبفتحتين على انه جمع خطوة وهى المرة من الخطو امرهم بالحلال اثر امرهم بالحلال ظاهر لعداوة عند ذوى البصيرة واذ كان يظهر الولاية لمن يعتقد ذلك سماه وليا فقال انما يأمركم اى ما يأمركم به امر تكوين كما مر فى البقرة بيان لعداوته وجوه الخبث عن منابعته واستعير الامر لتزيينه وعقلهم على الخبيثة تشبيها لرأيهم وتحقيرا لشأنهم والسوء والفحشاء ما انكره العقل واستقبحه الشرع والعطف لاختلاف الوصفين فان سوء لاعتمام لما قل وبه وفحشاء ما استفيد حده اياه وقيل السوء يعم القبائح والفحشاء ما جاوز الحد فى القبح فيختص بالكبائر وقيل الاول ما لا حد فيه والثانى ما شرع فيه الحد وان تقولوا على الله ما لا تعلمون كاعتقاد الاباء وتحليل المحرمات وتحريم المحللات وتكرير الضمائر وتجريد الفعل على النهى عن اتباع كل فرد فردا وانما اتباع المجتهد لما ادى ظنه المستند الى مدرك شرعى وجوبه قطعى وكل فرد بقيد كما بيناه فى الكشاف وقوله واذا قيل لهم اتبعوا ما انزل الله فصير كلامهم التفاتا عن الخطاب عنهم للتنبيه على ضلالهم كأنه التفت الى العقلاء وقال لهم انظروا الى هؤلاء الحمقى ماذا يجيبون فقالوا بل نتبع ما الفينا عليه اباءنا ما وجدنا هم عليه ولم نأمر فى اتباع القرآن وسائر ما انزل الله من الحجج والآيات بمجرد الا التقليد وقيل نزلت فى طائفة من اليهود دعاهم رسول الله عليه السلام الى الاسلام فقالوا بل نتبع ما وجدنا عليه اباءنا لانهم كانوا خيرا منا واعلم وعلى هذا فهم ما انزل الله الموحد لانها ايضا تدعو الى الاسلام اولو كان اباؤهم لا يعقلون شيئا ولا يهتدون اليه او الحال او العطف للحمزة للرد والنفى فيجاب بلى لو كان اباؤهم جهلة لا يتفكرون فى امر الدين ولا يستدلون على الحق لا تباعهم وهو دليل على المنع من التقليد لمن قدر على النظر والاجتهاد واتباع البصيرة للدين اذا علم بدليل ما انه حق كالاسلام والمحتجون فى الاحكام وهو فى الحقيقة ليس بتقليد بل اتباع لما انزل الله ومثل الذين كفروا كمثل الذى ينعق ما لا يسمع الا دعاء ونداء على حذف المضاف تقديره ومثل داعى الذين كفروا كمثل الذى ينعق او مثل الذين كفروا كمثل بهائم الذى ينعق عليها والمعنى ان الكفرة لانهماكهم فى التقليد لا يلقون اذهانهم الى ما يتلى عليهم ولا يتأملون فيما تقرع مسامعهم من ذوات كالبهائم التى ينعق عليها فتسمع الصوت فلا تعرف معناه وتختص النداء لان البهائم لا تسمع معناه وقيل هو تمثيلهم فى اتباع اباءهم على ظاهر حالهم جاهلين بحقيقتها بالبهائم التى تسمع الصوت ولا تفهم ما تحته وتمثيلهم فى دعائهم الاصنام ما لا تعى من عبدها وهو الصوت على البهائم وهذا هو الاظهر ولكن لا سماع عن قبل الا دعاء ونداء لان الاصنام لا تسمع الا ان يحمل ذلك على باب التمثيل المركب صم بكم عمى فهم لا يعقلون

بالفعل الاكل بالنظر بأيها الذين آمنوا كلوا من طيبات ما رزقناكم لما وسع الامر على الناس كافة واباح لهم ما فى الارض سوى ما حرم عليهم امر المؤمنين منهم ان يحرموا طيبات ما رزقوا ويقوموا بحقوقها شكرا وشكروا الله على ما رزقكم واحصل لكم ان كنتم اياه تعبدون فان تمام النعمة لا تتم الا بالشكر فالمخل بفعل العبادة هو الا مر بالشكر لانه تمام وهو علم عند عدد من علماء البيان يقول الفقير انى وجدت الانس والحنين فى بنى آدم اعظم اخلق وبعبد غيرى وادرق وبشكر غيرى انما حرم عليكم الميتة اكلها والانتفاع بها وهى التى ماتت من غير ذكاة والحيتان الجنى بها ما ابين من حى واشتمل والجراد لحومها العرف عنها او استثنى للشرع والدم لحم الجزر انما خص اللحم بالذكر لانه معظم ما يؤكل من الحيوان وسائر اجزائه كالتابع له وما اهل به لغير الله اى رفع به صوت عند ذبحه للصنم والاهلال اصله رفع الصوت بالتلبية اهل الحاج واهللنا لكونها اكثر ما تعرف العادة ان يرفع الصوت بالتكبير اذا رأى هلال ذى الحجة ثم عم ذلك اهلالا لكل ذبح قصد به التقرب الى غير الله تعالى وان كان بغير رفع صوت فمن اضطر غير باغ بالاستئثار على مضطر آخر وقرأ عاصم وابو عمرو وحمزة بكسر النون والاعاد سد الرمق والجوعة وقيل غير باغ على الوالى ولا عاد بقطع الطريق فعلى هذا لا يباح للعاصى السفر وهو ظاهر مذهب الشافعى وقيل لا حد فلا اثم عليه ان الله غفور لما فعل رحيم اذ رخص له فيه فان قيل انما يعبر بهذا عن الصغائر والكبائر لا يعبر عنها بهذا قلنا المراد قصر الحرمة على ما ذكر مما استخلوه لا مطلقا او قصر على حالة الاختيار كأنه قيل انما حرم عليكم هذه الاشياء لم تضطروا اليها ان الذين يكتمون ما انزل الله من الكتاب ويشترون به ثمنا قليلا عوضا حقيرا اولئك ما يأكلون فى بطونهم الا النار اما فى الحال لانهم اكلوا ما يستلزم النار ولكونها عقوبة تجب كأنها اكل لها وكقوله انما يأكلون فى بطونهم نارا وسماها نارا لانها تؤديهم اليها او فى المآل لا يتقبل منهم فتصير نارا وعبر بالبطون تصريحا بالمقصود من بطونهم من بطون بهائم اكل فى بعضها كلوا فى بعض ولا يكلمهم اى يوم القيمة عبارة عن غضبه عليهم وتعريض بما هم حال مقابليهم فى قوله والله من ورائهم محيط ولا ينفى عليهم ولهم عذاب اليم مؤلم اولئك الذين اشتروا الضلالة بالهدى فى الدنيا والعذاب بالمغفرة فى الآخرة بكتمان الحق للمطامع ولاغراض الدنيوية فما اصبرهم على النار تعجب من حالهم فى ارتكاب الناس بموجبات النار من غير مبالاة وما نافية مرفوعة بالابتداء وخبرها اصبرهم كقولهم ما احسن زيدا او استفهامية منصوبة بالفعل بعدها على الحكاية اى اى شىء صبرهم على النار ذلك بان الله نزل الكتاب بالحق اى ذلك العذاب بسبب ان الله نزل الكتاب بالحق فرضوا به وتركوا به الكتاب وان الذين اختلفوا فى الكتاب اللام فيه اما للجنس واختلافهم ايمانهم ببعض كتب الله وكفرهم ببعض او للعهد اى اختلاف اسلافهم فى التوراة واختلفوا بمعنى تخلفوا عن المنهج المستقيم فتاهوا فيها او حلفوا خلافا لما انزل الله مكانه اى حرفوا ما فيها وآتانا القرآن واختلافهم فيه قولهم سحر وتقول وكلام علية بشر واساطير الاولين لفى شقاق وخلاف بعيد عن الحق

ليس البر ان تولوا وجوهكم قبل المشرق والمغرب الترك كل فضل مرضي والخطاب لاهل الكتاب فانهم اكثروا الخوض في امر القبلة حين حولت وادعى كل منهم ان البر هو التوجه اليها فقال الله عليهم وقال ليس البر ما انتم عليه فانه منسوخ ولكن البر ما يثبت واتصل الوعيد وقيل عام لهم وللمسلمين اي ليس البر مقصورا على امر القبلة او ليس البر العظيم الذي يحسن ان يسئل عنه شانه عن غيره امرها وقرأ حمزة وحفص البر بالنصب ولكن البر من آمن بالله واليوم الآخر والملائكة والكتاب والنبيين اي ولكن البر الذي يليق ان يهتم به بر من آمن او ولكن البر بر من يتدين قراءة من قرأ ولكن البار والاول ادق والحسن والمراد بالكتاب الجنس او القرآن وقرأ نافع وابن عامر ولكن بالتخفيف ورفع البر وآتى المال على حبه اعطاه على حبه المال كما قال عليه السلام لما سئل اي الصدقة افضل ان تؤتيه وانت صحيح شحيح تأمل العيش وتخشى الفقر وقيل الضمير لله او للمصدر والجار والمجرور في موضع الحال وذوي القربى يريد المحاويج منهم ولم يقيد لعلم المخاطبين بان الصدقة عليهم اذا كانوا اشد حاجة كما قال عليه السلام صدقتك على المسكين صدقة وعلى ذي رحمك اثنتان صدقة وصلة والمساكين جمع المسكين وهو الذي اسكنه الحاجة واصله دوام السكون كالمسكير لمداوم السكر وابن السبيل المسافر سمي به لملازمته السبيل كما سمي الطريق لذلك والسائلين الذين الجأهم الحاجة الى السؤال وقال عليه السلام للسائل حق وان جاء على فرس وفي الرقاب وفي تخليصها بمعاونة المكاتبين او فك الاسارى او ابتياع الرقاب لعتقها واقام الصلوة المفروضة وآتى الزكوة يحتمل ان يكون المقصود منه بيان ان المال الزكوتي المفروض ولكن المفروض من الاول بيان مصارفها وايتاؤها واداؤها والحث عليها ويحتمل ان يكون المراد بالاول نوافل الصدقات ارجحوقا كانت في المال كحق الجار وفي الحديث ضحتنا الزكوة كل صدقة والموفون بعهدهم اذا عاهدوا عطف على من آمن والصابرين في الباساء والضراء نصب على المدح ولم يعطفا لفضل الصبر على سائر الاعمال حتى الايمان لان الصبر هو الذي يحتاج اليه في الامور كلها فيدخل فيه الايمان وفي الجهاد وفي الصلوة والزكوة وغيرها وانما خصهما بالذكر لان الصبر فيهما اشق وهو في الاول على النفس وفي الثاني على المال والباساء الفقر والضراء المرض وفي البأس الحرب اولئك الذين صدقوا في ايمانهم الذين اتبعوا الحق وطلبوا البر او اولئك هم المتقون عن الكفر وسائر الرذائل والآية كما ترى جامعة للكمالات الانسانية باسرها دالة على ان صحيحا ما وصفها بكثرتها وتشعبها مختصرة في نفسها سهلة لا عسر فيها وحصر المفاشرة وتهذيب النفس وقد اشير في الاول بقوله من آمن الى التبتيل وفي الثاني بقوله وآتى المال الى الرقاب وفي الثالث بقوله واقام الصلوة الى آخرها ولذلك وصف المستجمع لها بالصدق نظرا الى ايمانه واعتقاده وما لتقوى اعتبار بمباشرته للخلق ومعاملته مع الحق والباساء بقول ابن عباس عليه السلام من عمل بهذه الآية فقد استكمل الايمان يا ايها الذين آمنوا كتب عليكم القصاص في القتلى الحر والعبد بالعبد كما في الجاهلية بغي بعضهم على احياء العرب فمنعوا ان يقتل الحر بالعبد ويقتل بالمرأة منا رجل منهم فاتوا الا ان يقتلوا بالحر منهم عبدا ويقتلوا بالمرأة منا رجلا فنزلت

لتقتلن الحر منكم بالعبد والذكر بالانثى فلما جاء الاسلام تحاكموا الى رسول الله فقال ان الحر بالعبد والذكر بالانثى وامروهم ان يتساووا ولا تدل على ان لا يقتل الحر بالعبد والذكر بالانثى كما لا تدل على عكسه فان المفهوم انما يعمل حيث لم يظهر للتخصيص غرض سوى نفي الحكم عما عداه وقد بينا ما كان الغرض وانما منع مالك والشافعي رحمهما الله قتل الحر بالعبد سواء كان عبده او عبد غيره لما روي علي رضي الله عنه ان رجلا قتل عبده فجلده رسول الله عليه السلام ونفاه سنة ولم يقده به وروي عمر انه قال من سن سنة فجلد ان لا يقتل مسلم بذمي عهد ولا حر بعبد وقال ابو بكر وعمر رضي الله عنهما كانا لا يقتلان الحر بالعبد بين اظهر الصحابة من غير نكير والقياس على الاطراف ومن سلم دلالة قليس له دعوى نسخه بقوله النفس بالنفس لانه محكم آية ما في الصورة فلا يتسخ ما في القرآن والحنفنا الحنفية به على ان مقتضى العهد الفقود وصفه وصفيه واد الواحد على التخيير يصدق عليه وجب وكتب وكذلك قيل التخيير بين الواجب وغيره ليس بنسخ لان جميع ذلك كتب على البناء للفاعل والقصاص بالنصب وكذا كل فرض جاء في القرآن وعفي من اخيه شيء اي شيء من العفو لان عفا لازم وقائمه مقام اسناد بان بعض العفو كما تقام في اسقاط القصاص وقيل عفي بمعنى ترك وشيء مفعول به وهو ضعيف اذ المراد بشيء عفا الشيء بمعنى ترك بل اعفاه وعفي بعداه بحرف الجار والى الذي قام مقامه عفي اذا عدي بعن عدي بها فاذا عدي به الى الذي عدي الى الجاني بالام وعليه ما في الآية كانه قيل لمن عفي له عن اخيه من دم اخيه شيء فالامر بالاتباع والاداء ظاهر وعلى ما قبله فيه التفات من الخطاب الى الغيبة وفائدته الاشعار بان العافي بالحري بان يتبع المعفو له الخطاب فليكن اتباع او فلا اقل من الامر بالاداء والمراد به وعيدا لعافي بان يطالب الدية بالمعروف فلا يعنف المعفو عنه بان يؤديها باحسان وهو ان لا يمطل ولا يبخس وقد دل على ان القاتل واحد منقوص العهد وان الامر باداء انما هو على القاتل العفو والتاء في العفو للاشارة الى الحكم المذكور من العفو والدية تخفيف من ربكم ورحمة لما فيه من التسهيل والتوسيع فان كتب على اليهود القصاص وحده والنصارى العفو مطلقا وحرم عليهم الامرين فيسر الله على هذه الامة بينهما وبين الدية تيسيرا عليهم وتعزيرا للحكم على حسب احوالهم فمن اعتدى بعد ذلك قتل بعد العفو واخذ الدية فله عذاب اليم في الآخرة وقيل في الدنيا وما يقتل لا يحل له ان يقوله عليه السلام لا اعافي احدا قتل بعد اخذ الدية ولكم في القصاص حيوة كلام في غاية الفصاحة والبلاغة حسن جعل الشيء محل ضده وعرف القصاص ونكر الحيوة ليدل على ان في هذا الجنس من الحكم نوعا من الحيوة عظيما وذلك لان العلم بان يرتدع القاتل عن القتل فيكون سببا لحيوة نفسين او انهم كانوا يقتلون غير القاتل والجماعة بالواحد فيزيد القتلى بينهم وادا اقتص من القاتل سلم الباقون وبصير ذلك سببا لحيوتهم وعلى الاول

فيما صار وعلى الثاني تخصيص وقيل المراد بها الحياة الاخروية فان القاتل اذا اقتص منه في الدنيا لم يؤاخذ به في الاخرة ولكم في القصاص يحتمل ان يكون خبرين لحياة وان يكون لكم خبرا والاخر صلة لها وصفة على تقدير الاستقرار فيه وقرئ في القصص اي فيما قص عليكم من حكم القتل حياة اضافة القرآن حياة للقلوب يا اولي الالباب دون غيرهم الخاطبين بادام المتأمل في حكم القصاص حتى استيقنها لعلكم تتقون الحاجز بينكم وبين القصاص بالمحافظة على القصاص والحكم به والاذعان له او عن القصاص فتكفوا عن القتل كتب عليكم اذا حضر احدكم الموت اي حضر اسبابه وظهرت اماراته ان ترك خيرا اي مالا وجل بالاكثير لما روي عن علي رضي الله عنه ان مولى له اراد ان يوصي وله سبعمائة درهم فمنعه وقال قال الله تعالى ان ترك خيرا والخير هو المال الكثير وعن عائشة رضي الله عنها ان رجلا اراد ان يوصي فسألتكم كم مالك فقال ثلثة الاف فقالت كم عيالك فقال اربعة قالت انما قال الله تعالى ان ترك خيرا وان هذا شيء يسير فاتركه لعيالك الوصية للوالدين والاقربين مرفوع بكتب وتذكير فعلها للفصل او على تاويل ان يوصي والاية ايضا وذلك ذكر الترجيح في قوله فمن بدله وقيل مبتدأ خبره للوالدين والجملة جواب الشرط بالفاء كقوله من يفعل الحسنات الله يشكرها وردبانه ان صح فمن صرفت فيه وكان هذا الحكم منسوخا بالاية الاسلام فسيحي يأتي المواريث ويقول عليه الصلوة والسلام ان الله اعطى كل ذي حق حقه الا وصية لوارث وقيل ليس بمنسوخ لان آية المواريث لا تعارضه بل تؤكده من حيث انها تدل على تقديم الوصية مطلقا والحديث من الاحاد وتلقي الامة له بالقبول لا يلحقه بالمتواتر والعدل الحر عند الشافعي رضي الله عنه او ما هو اعم من الوارث والاقربين بقوله بالمعروف كالتدين والتوسط بلا تبذير ولا تقتير حقا على المتقين مصدر مؤكد لما تضمنه الجملة من معنى الايجاب او لما قبله اي حق ذلك حقا فمن بدله بعد ما سمعه وعلم انه تحريف الاثم عند الذين يبدلونه فانا العهدة على المبدل لا على الموصي فانه قد اوصى بالحق وقام بما امر به فمن خاف من موص اي توقع وعلم من قرائن احواله ميلا في الوصية او اسرافا فيها فاصلح بينهم بان حثهم على العدل والتسوية او على تدارك ما فرط منه عن الحق باحضاره او الوصية او اغمض عن بعض ما يأباه الشرع فلا اثم عليه ان هذا التبديل لا يسمى تبديلا باطلا الا اذا تغير عن حاله الاولى وعد للصلح وذكر المغفرة لما فيه من الحث على الصلح والتجاوز عن حسن ما يوهم ريبا يا ايها الذين امنوا كتب عليكم الصيام كما كتب على الذين من قبلكم اي امما سالفة او امم من لدن آدم وهي تؤكد الحكم وترغب في العمل وتطيب على النفس والصوم في اللغة الامساك عما تنازعه النفس وتشتهيه ولذلك قيل للفرس الممسك عن السير صائم وللساكت عن الكلام صائم ومنه قول مريم اني نذرت للرحمن صوما اي امساكا عن الكلام والشرع الامساك عن المفطرات فانها معظم ما تشتهيه النفس لعلكم تتقون

المعاصي فان الصوم يكسر الشهوة التي هي مبادؤها كما قال النبي عليه السلام عليكم بالصوم فانه لها وجاء خلال بادات لا صالبة وتقديرا ياما معدودات موقتات بعدد معلوم او قلائل فان القليل من المال يعد عدا والكثير ينال كيلا ووزنا ونصبها اللتان بعدها لوقوع الفصل بينهما بالياء ضمنوا الصيام معنى الملة او لان الصيام والمراد بها رمضان او صوموا قبل وجوبه وتسيح به وهو عاشوراء وتاسوعاء وثلثة ايام من كل شهر او بما كتب على الامم او على انه مفعول فان لكتب عليكم على التسعة وقيل معناه صوموا كصومهم في عددها او في وقته لما روي ان رمضان كتب على النصارى فوقع في برد او حر شديد فخافوا ان يتكرر فنقلوه الى الربيع وزادوا عليه عشرين كفارة لتحويله وقيل زادوا ذلك لموت اصابهم فمن كان منكم مريضا يضره الصوم ويعسر معه او على سفر وراكب سفر وقد اياما بان من سافر اثناء الشهر او مرض فيه ولم يفطر فعدة من ايام اخر اي فليصم عدة ايام اخر افطر فحذف الشرط والمضاف والمضاف اليه للعلم بها وقرئ بالنصب اي فليصم عدة وهذا على سبيل الرخصة وقيل على الوجوب والاول مذهب الظاهرية وقد قال ابو هريرة وعلى الذين يطيقونه وعلى المطيقين للصيام ان افطروا فدية طعام مسكين نصف صاع من تمر او صاع من غيره عند فقهاء العراق ومد عند فقهاء الحجاز رخص لهم في اول الامر لما امروا بالصوم فاشتد عليهم لانهم لم يتعودوه ثم نسخ وقرأ نافع وابن عامر بالاضافة لقوله تعالى طعام مساكين وجمع المساكين وقرئ يطوقونه اي يكلفونه او يقلدونه من الطوق بمعنى القلادة ومطوقونه اي يتكلفونه وبطوقونه بالادغام والمعنى على ان اصلها يتطوقونه وبتطوقونه ثم فيصل وتفيصل بمعنى يتطيقونه وقرئ بهذا الفعل الذي يحتمل معنى ثانيا وهو ان يتعب الصوم ويجهده ثم نسخ وجاز ان يكون اطاق بمعنى قدر فيكون قائما وقد زال بالقراءة المشهورة اي يصومونه بجهد ومشقة فمن تطوع خيرا فزاد في فدية فهو والتطوع اي الخير خير له فان تصوموا ايها المطيقون او المطوقون وجهدتم طائفكم او المرخص لهم في الافطار تعلمون ان الصوم خير لكم من الفدية او التطوع الخير او هما وفي الحديث للصائم فرحتان فرحة عند فطره وفرحة عند لقاء ربه والخطاب للمتمكنين منه على العموم او للحاضرين الاصحاء المقيمين شهر رمضان الشهر شهر رمضان مبتدأ وخبر او الشهر مفعول بتقدير صوموا او ظرف الصيام او بدل من الايام او منصوب بكتب او بمحذوف دل عليه الكلام اي وفرض عليكم شهر رمضان او بدل من كتب او بيان كيف فرض الذي انزل فيه القرآن هدى للناس حال من القرآن او علة لانزل او صفة ثانية له او للشهر وبينات من الهدى والفرقان عطف على الهدى اي وآيات بينات من الحلال والحرام او حال منه او من ضميره في فيه فمن شهد منكم الشهر فمن حضر منكم في بلده او صحراء في جزء من الشهر او كله فليصمه فليصم فيه او الشهر او المكان او الوقت فحذف المفعول به او الظرف لدلالة الشهد عليه او على الشهر او الوقت ومن كان مريضا او على سفر فافطر فعدة من ايام اخر يريد الله بكم اليسر ولا يريد بكم العسر تعليل لما يفهم من الكلام السابق من الرخصة والتيسير للمعذور والامر بالاتمام والصوم للصحيح المقيم ولذلك كرر الشرط وقيل اليسر العفو عن الثاني والعسر القضاء في الثالث ولتكملوا العدة عدة ما افطرتم او عدة الشهر بقضاء ما فاتكم ولتكبروا الله على ما هداكم متعلق بما قبله او بفعل دل عليه الكلام اي ولتكبروا الله ولتكملوا لتعظموه على ما هداكم الى شرائع دينه او لان هداكم بمعنى اضلكم كما في قوله وان كان من الكافرين لمن الضالين او لتسموه بالامور الصالحة من قولهم هداه لكذا فاهتدى له ولعلكم تشكرون نعمة الله عليكم بالتوفيق لما يرضيه

امر تعبير

عليه

من وقت الجوع واعطشوا ولا تناموا الليل بعد ما تفوتوه عدة ايام ومحل الحرج حينما تقابل
اسماء الشهور عن اللغة القديمة التي انزل فيها القرآن اي ابتداء فيما نرى ان ذلك
ذلك ليلة القدر آنزلناه اي نزل جملة الى سماء الدنيا ثم نزل منجما الى الارض اي انزلناه شيئا
القرآن وهو قد كتب عليكم الصيام اي عين على المسلمين نزلت صحف ابراهيم في ليلة
من رمضان وانزلت التوراة لست رمضين والاصل ثلاث عشرة والقرآن لاربع
وعشرين والموصول اصلته خبرا لمبتدا او صفته والخبر فمن شهد والفاء لتضمن المبتدا
بما تضمن معنى الشرط وقد اشعار بان الانزال فيه سبب اختصاص صوبه بوجوب الصوم فيه
هدى للناس وبينات من الهدى والفرقان حالان من القرآن اي انزل وهو هدا بنفسه للناس
للناس بالاعجاز وايات واضحات تدل على انه الحق وتفرق بينه وبين الباطل وما فيه من الحكم
والاحكام فمن شهد منكم الشهر فليصمه فمن حضر في الشهر ولم يكن مسافرا فليصم فيه
والاصل فمن شهد فيه ولكن وضع المظهر موضع المضمر اما قصد التعظيم او تعليق الظرف
وحذف الجار وتعدية الفعل اليه كما في قوله تعالى واختار موسى قومه سبعين رجلا
على ان مفعول شهد محذوف تقديره فمن شهد منكم هلال الشهر فليصمه
على ان الشهر مفعول به كقولك شهدت الجمعة اي صلاتها فيكون ومن كان مريضا او على سفر
فعدة من ايام اخر مختصا بذلك لان المسافر والمريض قد يشهد ولعل تكريره لذلك ولئلا
يتوهم نسخه كما نسخ قرينه يريد الله بكم اليسر ولا يريد بكم العسر اي يريد بكم ما هو يسر عليكم
ولا يعسر عليكم ذلك اباح الفطر للمسافر والمرض وان تكملوا العدة ولتكبروا الله على ما هداكم
ولعلكم تشكرون علل لتعيين محذوف دل عليه ما سبق اي وضح جملة ما ذكر من امر
الشاهد بصوم الشهر والترخيص للمعذور وامر اعادة عدة ما افطر فيه والتوجيه
لتكملوا العدة الاخرجها على سبيل اللف فان قلت ولتكملوا علة لامر مراعاة لتعدد
ولتكبروا الله علة لامر القضاء وبيان كيفيته ولعلكم تشكرون علة للترخيص والتيسير
او لاهما الى كل لفعل او معطوف على علة مقدرة مثل ليسهل عليكم او لتعملوا ما تعملون
ولتكملوا ويجوز ان يضمن يريد معنى يشرع ويريد بكم هو لا يريد ويعطف النهي
بالتكبير تعظيم الله بالحمد والثناء عليه فلذلك عرف بعلى وقيل تكبير يوم الفطر وقيل التكبير
عند الاهلال وما يحتمل المصدر والجار الذي هديكم اليه وعرفكم امره وبينه او بكم
ولتكملوا بالتشديد واذا سألك عبادي عني فقل اني قريب اي فعلم الله قريب وهو
كالدليل على ما قبله الاجابة والقبول واطلاق عبد على الجوالهم بحال من قرب مكانه منهم
روي ان اعرابيا قال لرسول الله عليه السلام اقريب ربنا فناجيه ام بعيد فنناديه
فنزلت لجيب دعوة الداع اذا دعاني لقبول والقرب ووعد للداعي بالاجابة فليستجيبوا لي
اذا دعوتهم للايمان والطاعة كما اجيبهم اذا دعوني لمهماتهم وليؤمنوا بي ليثابوا
والمداومين على ايمانهم يرشدون راجين اصابة الرشد وهو اصابة الحق وقرئ بفتح الياء
وكسرها واعلم انه لما امرهم بصوم الشهر ومراعاة العدة وحثهم على الصيام نوعا

التكبير والشكر عقيب ذلك لان الدال على ان خيرا بحالهم سميع لاقوالهم مجيب
لدعائهم مجازيهم على اعمالهم تاكيد ووعد عليه ثم بين احكام الصوم فقال
احل لكم ليلة الصيام الرفث الى نسائكم روي ان المسلمين كانوا اذا افطروا حل لهم
الاكل والشرب والجماع الى ان يصلوا العشاء او رقدوا ثم ان عمر رضي الله عنه
باشر بعد العشاء فندم واتى النبي عليه السلام واعتذر اليه فقام رجال واعترفوا
بما صنعوا بعد العشاء فنزلت وليلة الصيام الليلة التي يصبح منها صائما والرفث كناية
عن الجماع لانه لا يكاد يخلو من رفث وهو الافصاح بما يجب ان يكنى عنه وقد روي انه
تضمن معنى الافضاء وايثاره ههنا للتصريح بما ارتكبوه وقد كان سماه خيانة
وقرئ الرفوث هن لباس لكم وانتم لباس لهن تسكنون اليهن بسبب الاختلاط وتلتذون
بالصبر عنهن وصعوبة اجتنابهن لكثرة المخالطة وشدة الملابسة ولما كان الرجل
والمراة يشتمل كل منهما على صاحبه شبه بالباس قال الجعدي اذا ما الضجيع
ثنى عطفها تثنت فكانت عليه لباسا او لان كلا منهما يستر صاحبه ويمنعه عن الفجور
علم الله انكم كنتم تختانون انفسكم تظلمونها بترك ما امرتم به من الصوم والوطء
من الثواب والاحتياط اللائق من الخائنة كالاكتساب من الكاسب خانه عليكم لما علم
ما اقترفتموه وعفا عنكم فالآن باشروهن الآن فصاعدا وهي لما شيع عنكم لتعلموا انه
دليل على جواز الصوم للجنب بالفجر والمباشرة الواقعة في البشرة كالتقبيل
وابتغوا ما كتب الله لكم واطلبوا ما قدره الله لكم وانتم فيه من الحل والعفو
او الولد لما نبه على ان يكون غرضهم بالوطء ما شرع له شرع التكسب لاجله
الوطء وقيل النهي عن العزل وقيل عن عزيمة الوطء والتعرض لما يفوت الحمل الذي كتب الله
وكلوا واشربوا حتى يتبين لكم الخيط الابيض من الخيط الاسود من الفجر شبه اول ما
يبدو من الفجر معترضا بما يمتد عند معترض الليل بخيطين ابيض واسود
وذكر بيان الخيط الابيض بقوله من الفجر عن بيان الخيط الاسود لانه اذا تبين عليه
الفجر علم ان ما قبله ليل فلا حاجة الى التقييد ويجوز ان يكون من للتبعيض فان ما يدرك وقت
صلوة ليس بعض الليل ثم امروا بان يتناولوا ما لهم فيه حظ من الليل الى ان يتميز الخيط الابيض
من الاسود بالاكل والشرب ولم يتناولوا ما لهم فيه حظ من النهار الى الليل
ثم اتموا الصيام الى الليل بالامساك عن كل ما امسكوا عنه في النهار
ولا تباشروهن وانتم عاكفون في المساجد معتكفون فيها والاعتكاف
هو اللبث في المسجد للقربة والمراد بالمباشرة الوطء وغيره كالرجعي بعد
فنجح في امر ما شرعا ثم يجمع فيه ما دعوت لك وقيد بذلك على انه عكوف

ولا يختص بمسجد دون مسجد وانما لو طئ يحرم به ويمسك لان النهي لصيانة
يوجب فسادا تلان حدود الله اي احكام لو تذكرت فلا تقربوها اي من ان يقرب
الحد الحاجز بين الحق والباطل لئلا يدانيا الباطل فضلا عن ان تخطى عنه كما قال
انا لكل ملك حمى وان حمى اقتحامه محارمه فمن رتع حول الحمى يوشك ان يقع فيه
وهو ابلغ من قوله فلا تعتدوها ويجوز ان يريد بحدود الله محارمه ومناهيه
كذلك مثل ذلك البيان يبين الله اياته للناس لعلهم يتقون محالفة الامر والنهي
ولا تاكلوا اموالكم بينكم بالباطل اي ولا ياكل بعضكم مال بعض بالوجه الذي
لم يبحه الله تعالى وبين نصب على الظرف او الحال من الاموال وتدلوا بها الى الحكام
عطف على النهي او نصب باضمار ان ولا دلاء اي القاء اي ولا تلقوا حكومتها الى الحكام
لتاكلوا بالتحاكم فريقا طائفة من اموال الناس اي اكلا ملتبسا بالاثم بما يوجب اثما كشهادة الزور
واليمين الكاذبة او ملتبسين بالاثم وانتم تعلمون انكم مبطلون فان قلت كيف يصح
ان يخاطب بهذا الخطاب الحريص على اموال الناس الكثير في شحنته من يعرف منه ذلك
بشهادة رسول الله صلى الله عليه وسلم او يحلف امر القيس فهم بقتله فقال
ان لدي بينة زورا وايمانا فهم بقتله فقال الان حين صرت في يدي وسلا ان يمينه
لاعبان فانزلت وهو دليل على ان حكم الحاكم لا ينفذ باطنا وتقييده في قوله
انا بشر وانتم تختصمون الي واحل بعضكم يكون الحن بحجته من بعض فاقضي له
بنحو ما اسمع منكم فمن قضيت له بشيء من حق اخيه شيئا فانما اقضي له قطعة من النار يسئلونك
عن الاهلة سالت معاذ بن جبل وثعلبة بن غنم فقالا ما بال الهلال يبدو دقيقا
كالخيط ثم يزيد حتى يستوي ثم لا يزال ينقص حتى يعود كما بدا فلا يكون على حالة واحدة
فنزلت فيهما فاعرض عن سؤالهم لانه تكلف لما لا يعنيهم وقيل سالوا عن الحكمة في اختلاف حال القمر وتبدل امره فامر الله
ان يجيبهم بالحكمة الظاهرة وهي ان تكون معالم للناس يوقتون بها امورهم
ومصالح دنياهم الحج عطف على الصيام او على الاهلة اي وقت الحج فاكتفى باحدهما
وقصة الاحرام في الحج سببان من الوقت والعرف وبين لهم ذلك وانهاهم عن المعروف
لامر وليس البر بان تاتوا البيوت من ظهورها قال ابو عبيدة وذلك ان العرب كانت اذا
احرموا لم يدخلوا دارا ولا فسطاطا من بابه وانما يدخلون ويخرجون من خلف
او ظهر بيت او خباء وبعد ذلك برا فيهما امر ليس ببر وانما البر بر من اتقى المحارم
والشهوات وجعل التقدير بما قدمناه لما سئلوه عن الهلة وذكرنا ما ذكرنا ما وقت
الحج وهذا ايضا من فعالهم في الحج وذكره هنا مستطرد وانهم لما سالوا عما لا يعنيهم وتعنتوا
بعمل السوء وتركوا السؤال عما يعنيهم ويختص بعمل السنين عقب ذلك بذكره جوابا لسؤالهم
تنبيها على ان اللائق بهم ان يسالوا امثال ذلك وفاتوا البيوت ان المراد بها ان الزموا التقوى

فيما تعكسون في مسائلكم فاكتفوا بالبر من الوجه ذلك ولم يجعلهم على منذ وائتوا البيوت
من ابوابها اذ ليس في العمرة دخول بيت او باشروا الامور من وجوهها واتقوا الله في جميع
وعده وعيده اعتراض على انها لما علمكم تفعلون لكي تظفروا بما ترجون وتبتغون
جاهدوا في سبيل الله اعلاء كلمته واعزاز دينه الذين يقاتلونكم فيل كان ذلك قبل ان مروا
بقتال المشركين كافة المقاتلين منهم والمحاربين وقيل معناه الذين يناصبونكم القتال
ويتوجهون نحوكم ذلك دون غيرهم من الشائخ والصبيان والنساء او الكفرة
كلهم فانهم يصدون قتال المسلمين وعلى هذا دون ابتدا الامر وعن ابن عباس رضي الله عنهما
رسول الله عليه السلام عام الحديبية وصالحهم على ان يرجع من قابل فيخلوا له مكة ثلثة
ورجع لعمرة القضاء وهاب المسلمون ان يقوا لهم ويقاتلوهم في الحرم والشهر الحرام
وكرهوا ذلك فنزلت ولا تعتدوا باشداء القتال او بقتال المعاهد او المقاتلة
من غير دعوة او المثلة او قتل من نهيتم عن قتله ان الله لا يحب المعتدين لا يريد الخير
واقتلوهم حيث ثقفتموهم حيث وجدتموهم في حل او حرم واصل الثقف الحذق
في ادراك الشيء عملا كان او علما وهو يستعمل في العلم وكذلك استعمل فيهما قال
فاما تثقفوني واقتلوهم من حيث ثقفتموهم في الحل او الحرم من حيث هم حيث
اي مكن وقدر لكم ذلك من غير تلبس بمعصية تورث الشح والفتنة اشد من القتل اي الحنة التي
يفتتن بها الانسان كالكفر يرجى من خرج منه ان يصير مؤمنا ومن قتل لم يرج منه ذلك والفتنة
وقيل معناه شركهم في الحرم وصدهم اياكم عن المسجد الحرام اشد من قتلكم اياهم ضد ولا تقاتلوهم
عند المسجد الحرام حتى يقاتلوكم فيه فان قاتلوكم فيه فاقتلوهم فيه كذلك جزاء الكافرين
فان قالوهم فلا تنتهوا عن قتالهم الذين هم بصفتهم من الشرك وفرط عداوة الاسلام
والكفر فان الله غفور رحيم يغفر لهم ما قد سلف ورحمهم وقاتلوهم حتى
لا تكون فتنة شرك ويكون الدين كله لله خالصا لا يشرك به غيره فان انتهوا عن الشرك
فلا عدوان الا على الظالمين اي فلا تعتدوا على المنتهين
او لا تحبس ان يعمل الا من ظلم فوضع الظلم موضع الحكم ومنه الحديث مطل الغني ظلم
المشاكلة كقولهم تقرأ فما ظلمني عليكم فاعتدوا علي واعلم ان هذه الاية عرضت للمنتهين
صيرتهم ظالمين وبعكس كونهم عليكم ولكم الشهر الحرام بالشهر الحرام
يا شهر الحرام فانالهم المشركون عام الحديبية في ذي القعدة وانتهوا حرمهم عمرة
القضاء فيه وكرهوا ان يقاتلوهم لحرمة ضيعوا لهم هذا الشهر فانتهكه
بهتكه فلا تنتهكوا انتم حرماته قصاص حتى اذا حاج عليه في كل حرمة وهو ما يجب عن

يجري فيها القصاص فلما هنكوا حرمة شهرهم بالصد فاصابوا منهم منهم وادخلوا عليهم
عنوة واذلوهم انفا تاهم كما قال فمن اعتدى عليكم فاعتدوا عليه بمثل ما اعتدى عليكم
وهو قد اكدا التقرير وانفوا الله ولا تنصار ولا تقدروا الى ما امر به خصمكم واعلموا
انا الله مع المتقين فجهزهم وبصلح شانهم والنفقوا في سبيل الله ولا تمسكوا كما تمسك
ولا تلقوا بايديكم الى التهلكة بالاسراف وتضييع مصالح اوبالكف عن الغزو والنفقة
فانه يقوي العدو ويسلطهم على اهلاككم قوتين ما روى عن ابي ايوب الانصاري
انه قال لما اعز الله الاسلام وكثر اهله رجعنا الى اهالينا واموالنا نقيم فيها
ونصلحها فنزلت اوبالامساك وحب المال فانفقوا في الجهاد ولا تهلكوا الموتد
ولذلك سمي ترك الجهاد هلاكا وهو حق لانه يصل انتهاء الفتى الى الفساد والافناء طرح نفسه
وقدري بالتضمين معنى الالقاء والباء مزيدة والمراد بالايدي الانفس فالمعنى لا تهلكة
والهلاك والهلك واحد وهو ضد الحياة والتضرة والمضرة اي لا توقعوا انفسكم
في الهلاك وقيل معناه لا تجعلوها اهدافا بايديكم ولا تلقوا بايديكم انفسكم
اليها فحذف المفعول واحسنوا اعمالكم واخلاقكم وتفضلوا على المحاويج
ان الله يحب المحسنين واتموا الحج والعمرة لله ايتوا بهما تامين بجميع المناسك
لوجه الله تعالى هو على هذا يدل على وجوبهما ويؤيده قراءة من قرأ واقيموا الحج والعمرة
وما روي عن جابر رضي الله عنه عن رسول الله انه العمرة واجبة مثل الحج فعال الا ان
ان تعتمر خير لك معارض لما روي انه قال العمرة هي الحج عند الله وجبت الحج
والعمرة مكتوبتان علي اهللت بهما جميعا فقال هديت لسنة نبيك وللحج
انه قصر وجد بانها مكتوبتان بقوله اهللت بهما فجاز ان يكون واجبا بسبب اهلاله
لانه رتب اهلال على الوجوب فدل ذلك على انه سبب لاهلال دون العكس
وقيل انما امرهما ان تحرم بهما دفعة اهلك او ان تفرد الحج منهما سفرا ان تجرد
لهما لا تشتغل بعرض دنيوي او ان يكونا مفترضتين فان احصرتم منعتم بعدو
حصر العدو واحصره ازحبسه وشغر عن الحج منل صده واصده والمراد حصر العدو
وعند مالك والشافعي لفوله تعالى واذا امنتم فانه نزل بالحديبية ولقوله عليه السلام
لا حصر الا حصر العدو وكل ما منع من عدو او مرض او غيرهما عند ابي حنيفة رحمه الله
لما روي عنه عليه السلام مرض كثيرا وعرج هلبسا الحج من قابل وهو ضعيف مؤول
بما اذا شرط لانه عليه السلام لما عزم على الرجوع الى المدينة قال لاصحابه قوموا فحلوا
اللهم محلي حيث حبستني فما استيسر من الهدي فعليكم ما استيسر فما لوجب
ما استيسر واهدوا وما استيسر ما تعول احصر المحرم واراد ان يتحلل
بذبح هدي يسر عليه من بدنة او بقرة او شاة حيث احصر عندنا لا كذا عند الشافعي
ذبح عام الحديبية وهي من الحل وعند ابي حنيفة بعث بدنه ليذبح بالحرم لقوله

فاذا

فاذا جاء اليوم وظن ان ذبح تحللوا فقولوا تحللنا ولا تحلقوا رؤسكم حتى يبلغ الهدي
اي لا تحلقوا حتى تعلموا ان الهدي المبعوث للاحرام بلغ محله اي مكانه الذي يحل فيه
وحمل الاولون بلوغ الهدي محله على ذبحه حيث يحل فيه حلوا كان اوحراما واقتضى
على الهدي دليل على عدم القضاء وقال ابو حنيفة رحمه الله ان محل
يطلق للمكان والزمان والهدي جمع هدية كجدي وجدية وقرئ من الهدي جمع هدية
كجلي ومطية فمن كان منكم مريضا مرضا يحوجه الى الحلق او به اذى من رأسه كجراحة
وقمل هديتاي هيلس فديه ان حلق من صيام وصدقة ونسك بان يحلق للضرورة
واما قدرها فقد روي انه عليه السلام قال لكعب بن عجرة لعلك اذاك هوامك
قال نعم يا رسول الله قال احلق وصم ثلثة ايام او تصدق بفرق على ستة مساكين
او انسك شاة والفرق ثلثة اصوع فاذا امنتم الاحصار او كنتم في حال الامن وسعة
فمن تمتع بالعمرة الى الحج فمن استمتع واستفع بالتقرب الى الله بالعمرة قبل الاشهر الحج
بالحج في اشهره وقيل فمن استمتع بعد التحلل عن عمرته باستباحة محظورات الاحرام
الى ان يحرم بالحج فما استيسر من الهدي هيلس دم استيسر بسبب تمتع فهو دم جبراني
بدل صوم الاحرام بالحج ولا ياكل منه وقال ابو حنيفة رحمه الله انه دم نسك فهو كالاضحية
فمن لم يجد الهدي هيلس صيام ثلثة ايام في الحج في ايام الاشتغال بعد الاحرام وقبل
التحلل وقال ابو حنيفة رحمه الله اشهره بين الاحرام والاحصار يصوم سابع
ذي الحجة وثامنه وتاسعه وقيل يوم التروية ويوم النحر وايام التشريق عند الاكثر وسبعة
اذا رجعتم الى اهليكم وهو اذا فرغتم من اعمالكم وهو
قول الشافعي ومذهبنا حنيفة وقرئ سبعة بالنصب عطفا على محل ثلثة ايام تلك عشرة
كاملة الحساب وفائدتها الايذان بوجوب الاتيان بالعدد جملة كما عهد فيصلا وفائدة
ان يعلم ان الواو بمعنى او كقولك جالس الحسن وابن سيرين
وان يعلم العدد جملة كما عهد فيصلا وفائدة الكاملة الايذان بان المراد
بالسبعة هو العدد دون الكثرة فانه يطلق لها كقوله صلى الله عليه وسلم من حفظ على امتي
اربعين حديثا فانه لا يحفظ الا ما يحفظ من حفظ العدد وانما قيد بالرجوع
ليعلم ان التمتع انما يتحقق بالرجوع الى الميقات ثم انشاء الحج منه
ويتم مزاياها او مقيدة بقيد كامل بالتها من الهدي ذلك اشارة الى الحكم المذكور
عندنا والتمتع عند ابي حنيفة رحمه الله لا متعة ولا قران لحاضري المسجد الحرام
ممن نقل ذلك مهما هيلس دم جناية لمن لم يكن اهله حاضري المسجد الحرام وهو كل
من كان على مسافة لا تقصر عندنا فان كان على اقل فانه مقيم الحرم او في حكمه كاهل
مكة ومن دون المواقيت عندنا واهل الحل عند طاوس وغيره الكي هيلس لك واتقوا الله
في المحافظة على اوامره ونواهيه وخصوصا في الحج واعلموا ان الله شديد العقاب
لمن لم يتقه كي يصدكم اهلبر عن الحج اشهر الحج اشهر اي وقت الحج اشهر
معلومات معروفات وهي شوال وذو القعدة وتسع من ذي الحجة ليلة النحر

وعلى الدنيا دامرة قيل وقيل الحسنى الجنة في الدنيا الصلاة والعبادة وفي الآخرة الجنة
وقيل اعذب الثار معناه لحفظنا من الشهوات والذنوب المؤدية الى النار امثلة للمراد بها
اولئك اشارة للبعيد الشأن وقيل لها لم نعذب فما كسبوا اى من جنسه وهو
جزآؤه او من اجله كقوله مما خطيئاتهم اغرقوا او مما دعوا به بعظهم منه ما قدمت
كسبا لانه من الاعمال والتعبير بالكسب لما مر والحساب يحاسب العباد على كثرتهم وكثرة
اعمالهم في مقدار لمجنا وليوشك ان يقيم لهمة وعجل سبحانه لنا في دار الطاعة واكسبنا الحسنات واذكر والله
في ايام معدودات كبرون ادبارا للصلوة وعند رمي كل جمرة بقدر حصى الخذف
بعد رمي جمرة العقبة وقيل على رمي كل جمرة عند كل واحد منها تعجل في يومين فلا اثم عليه بتعجله ومن تأخر فلا اثم عليه
لمن تأخر في النفر حتى رمى في اليوم الثاني وقال ابو حنيفة يجوز تقديم الرمي على الزوال
ومعنى نفي الاثم بالتعجيل والتأخير تخييرهما ولرد على اهل الجاهلية فان منهم من يذم المتعجل
ومنهم من يذم المتأخر لمن اتقى اي الذي ذكر من التخيير او الاحكام لمن اتقى لانه المحتاج
الى الحقيقة والمنتفع به ولعله حتى لا يضر هيبة ما يهمه منها واتقوا الله
في جميع اموركم ايضا بكم واعلموا انكم اليه تحشرون فتجازون بها بعد الاحياء فتحذروا
الجهل وعدم التفرق ومن الناس من يعجبك قوله يروقك ويعظم في نفسك وتنجذب
حبه لغرض الانسان لجهله بسبب التجوهر في الجوهر الدنيا متعلق بالقول اي يتقول
في امور الدنيا واسباب المعاش وفي معناه الدين فانها مراده من ادعاه المحبة وتظهرها بما
او يعجبك اي يعجبك قوله في الدنيا حلاوة وفصاحة ولا يعجبك في الآخرة لما يعتريه
من الدهشة والحبسة ولانه لا يتوزن في الكلام ويشهد الله على ما في قلبه بحلف
ويستشهد الله على ادنى ما في قلبه موافق لكلامه وهو الد الخصام شديد العداوة
والجدال للمسلمين والخصام الخاصمة ويجوز ان يكون جمع خصم كصعب وصعاب
بمعنى اشد الخصام خصومة قيل نزلت في الاخنس بن شريق الثقفي وكان حسن المنظر
حلو المنطق يوالي رسول الله عليه السلام ويدعي الاسلام وقيل نزلت في المنافقين
كلهم واذا تولى ادبر وانصرف عنك وقيل اذا غلب وصار والياً سعى في الارض
ليفسد فيها ويهلك الحرث والنسل كما فعله الاخنس بثقيف اذ قتلهم واحرق زروعهم
واهلك مواشيهم والله لا يحب فساد ولا تالوا فيما نظر حتى يجمع مواشيهم
القطر فيهلك الحرث والنسل والله لا يحب الفساد لا يرضى به احد واغضب عليه
واذا قيل له اتق الله اخذته العزة بالاثم حملته الانفة وحمية الجاهلية على الاثم
الذي نهي عنه بالتقوى فحسبه جهنم كفته جزآء وعقابا وجهنم عطف بيان للجزاء المخصوص بالذم محذوف
معرب من جهنام والمخصوص بالذم محذوف وهو للعذاب والمهاد الفراش وقيل ما يوطأ للجنب ومن الناس من يشتري نفسه يبيعها بذلها في الجهاد

ادبارها بالمعروف وينهون عن المنكر حتى يقتل اشقاها رضاء الله طلبا لرضاه وقيل نزلت في صهيب
ابن سنان قرؤوا في بعض السكوت وعذبوه ليرتد فقال اني شيخ كبير لا ينفعكم اذا كنت معكم
ولا يضركم اذا كنت عليكم فخلوني وما انا عليه وخذوا مالي فقبلوه منه واتى المدينة
واهلها سرو في الجهاد حيث ارشدهم الى مثل هذا السر وكلهم ما جهاد هم لتوافر الدواعي
والشهداء بايتها الذين آمنوا ادخلوا في السلم كافة قسلم بالكسر والفتح لا سلام والصلح
وكذلك يطلق في الصلح والاسلام فتحه ابو بكر ونافع والكسائي وكسره الباقون وكافة
اسم للجملة لانها تكف الاجزاء عن التفرق حال من المبهم والسلم لانها توقف كالجزء قال
السلم فاخذ منها ما رضيت به والحرب يكفيك من انفاسها جزع والكفي استسلموا لله
واطيعوه جملة ظاهرا وباطنا والخطاب للمؤمنين آمنوا فيقولون لا اسلام بكليتكم
ولا تخلطوا بمعاصيه والخطاب لمن آمن من اهل الكتاب فانهم بعد اسلامهم عظموا السبت
وحرموا الابل وقالوا انها كانت حلالا لنا بالايمان بالانبياء والكتب جميعا
والخطاب لاهل الكتاب ان في شعبة منه سلام ولحكامه كلها فلا تخلوا ببعض
والخطاب للمسلمين ولا تتبعوا خطوات الشيطان بالتفرق وليقرني انكم عدو
ظاهر العداوة فان زللتم من بعد ما جاءتكم البينات الآيات
والحجج الشاهدة على انه الحق فاعلموا ان الله عزيز لا يعجزه الانتقام حكيم لا ينتقم
الا بحق هل ينظرون استفهام في معنى النفي ولذلك جاء بعده الا ان يأتيهم امر الله اي بأسه
امره وبأسه كقوله وجاء امر ربك وجاء ربك او يأتيهم الله ببأسه او يأتيهم امر الله بالخوف
ظلل لانه على تقوله ان الله عزيز حكيم في ظلل جمع ظلة كقلة وقلل وهي ما اظلك
وقرئ ظلال كثمار وثمر من الغمام لسحاب ابيض وانما يأتيهم هذا لانه منتظر
عادا بعد منه لعذاب كان اعظم لان الشر اذا جاء من حيث لا يحتسب كان اصعب
وكيف اذا جاء من حيث يحتسب الخير والمراد تهديدهم بانيان امره او الآيات
على تجهيله بما سبق وقرئ بالجر عطفا على ظلل الغمام وفصل امرهم اهلاكهم في يوم
وضع الماضي موضع المستقبل لدلالة ويتقن وقوعه وقرئ وقضاة الامر عطفا على الملائكة
والى الله ترجع الامور قرأ ابو بكر وابو عمرو وعاصم على البناء للمفعول على انه من الرجوع
وقرأ الباقون على البناء للفاعل لما ثبت غير يعقوب على انه من الرجوع وقرئ ايضا تأكيد
وبناء المفعول سل بني اسرائيل مر الرسول او كل احد والمراد بهذا السؤال تقريعهم
كما بدلوا هو من بدل نعمة مجرة ظاهرة او باية في الكتب شاهدة على الحق والصواب على يدي الملك
وكم خبرية او استفهامية مفعول سل مقررة ولحقها لفصل على المفعولين او الرفع بالابتداء على هذا
من الجر وابدل منها ومن للفصل ومن يبدل لما حتمها الله اي اياته فانها سبب لهدى الذي
هو اصل النعم بحيث صار مستلزما لكفر وازدياد لكفر حتما واما التخويف وقتا ويل الراجح من احد
ما جاءته من بعد ما وصلت اليد وتمكن من معرفتها وقرئ بالتخفيف بأنهم بتأويلها على معنى

على وصدها فيه شذوذ لا يقدم للعطف على الموصول على العطف على الصلة ولا على الصلة
في بعد فان العطف على الضمير المجرور انما يكون باعادة الجار واخراج اهله منه اهل نجد
وهم بنو والمؤمنون اكبر عند الله مما فعلته لشربة خطأ وبناء على الظن وهو حرم
من الاشهر الا ولا بعد المعدودة من كبائر قريش وافعل من يستوي فيه الواحد والجمع
والمذكر والمؤنث والفتنة اكبر من القتل اي مما ارتكبوه من الخروج والشهر الذي قطع
منا ارتكبوا من قتل الحضرمي ولا يزالون يقاتلونكم حتى يردوكم عن دينكم اخبار عن دوام
عداوة الكفار لهم وانهم لا ينفكون عنها حتى يردوهم وحتى للتعليل كقولك اعبد الله
حتى ادخل الجنة لتقوم ان استطاعوا الى وهو استبعاد لا استطاعتهم كقول الواثق بقوته
على قرنه ان ظفر به فلا قبل لي عليه وايذان بانهم لا يردونهم عن دينكم على تصلب
وهيكار فانك حبطت اعمالهم فيه مردودة بالموت عليها في الحباط الاعمال كما هو مذهب
والمراد بها الاعمال الصالحة دنيوية حبطت بالفسخ وهي اخرية بالموت على الردة
وهو دليل على ان الاسلام من شرطه الموافاة عليه وان من ارتد ثم اسلم لا يثاب على
حسناته التي عملها قبل ردته خلافا للشافعي رضي الله عنه والذين كفروا منهم
فاولئك حبطت اعمالهم وهم من مكة الى المدينة وجاهدوا في سبيل الله كغيرهم
لتعظيم الهجرة والجهاد وكانتهما مستقلتان في تحقيق رجائه اولئك يرجون رحمة الله
اخبار عن حالهم الآن استعارة بان العمل غير موجب ولا قاطع في اتيانه لا سيما والعبرة بالخواتيم
والله غفور لما فعلوا حال قنوط لعظيم جرمهم سألوا الخمر والميسر يسألونك عن الخمر
والميسر روي انه نزل بمكة فوجد وممن تمرات فجعل الاعناب فتجادل منه سكرا ورزقا
حسنا فاخذ المسلمون يشربونها الى ان صار وشاع ذكرها في العرب بالتجارة فالوا فيها
يا رسول الله في الخمر فانها مذهبة للعقل مفسدة للمال فتولت هذه الآية شرحها فوجم
ثم دعا عبد الله بن عوف ناسا منهم شربوها وسكروا فاتاها حد هم فقرأ اعبد ما تعبدون
فانزلت لا تقربوا الصلوة وانتم سكارى فقل من يشربها ثم دعا عتبان بن مالك
سعد بن وقاص فجرت بينهما مشاجرة فضربه انصاري بلحي بعير فشجه فشكى الى رسول الله صلى الله عليه وسلم فقال عمر
اللهم بين لنا بيانا شافيا في الخمر فنزل انما الخمر والميسر الآية فقال عمر انتهينا
وقال عمر وانتهينا يا رب والخمر في الاصل مصدر خمره اذا ستره سمي بها عصير العنب
والنبيذ اذا اشتد وعلا كانه يخمر العقل كما سمي سكرا لانه يسكره اي يحجزه ومنه خمار المرأة
وكذا كل ما اسكر عند اكثر العلماء وقال ابو حنيفة نقيع الزبيب والتمر اذا طبخ حتى
ذهب ثلثاه ثم اشتد حل شربه ما دون ان يسكر والميسر ايضا مصدر كالموعد سمي به القمار
لانه احد سببي الغنم والغرم وسلب يسلبه والمعنى يسألونك عن تعاطيهما فقل
فيهما في تعاطيهما اثم كبير من حيث انه يؤدي الى الانتكاب على المأمور وارتكاب المحظور

ومنافع للناس من كسب المال والطرب واللذة ومصادقة الفتيان والجرأة على الخصوم لما فيهما
من الجمان وتوفير المروة وتهوين الطبيعة وانهما اكبر من نفعهما اي المفاسد التي تنشأ
منهما اعظم من المنافع المتوقعة منهما وقد ذلك قيل انها المحرمة للخمر فان المفسدة اي توجب
على المصلي تخييبه للعمل والاظهر انها لكبرة كل امر من ابطال المعتزلة الصغيرة بالكبيرة
ماذا ينفقون قيل سألوا ايضا عمرو بن الجموح سألوا عن المنفق والمصرف سألوا
عن كيفيته فقيل قل العفو قيل الفضل عن الجهد ومن قال قلا دون لشهد وهو ان ينفق
ما تيسر له ولا يبلغ من الجهد فان مدار العفو على ان تستبقي لعيالك ما يوفق ودرئ بالرفع
اذ البنى على التلام بتبيين ما هيتها اصابها في بعض الغنائم فقال لخدمها ما موصولة وقد تكون
حكمة مراد الهما انها مقتضا فاخذ لخدمها فاخذ لصابه لشخرتم قال يا في لعلكم
بما له كله يتصدق به ويجلس يتكفف الناس اعلم الصدقة عن ظهر غنى كذلك يبين الله
لكم الآيات اي مثل ما بين ان العفو هو الصالح امر بالجهد وامر كرمن الاحكام والكاف في موضع
النصب صفة لمصدر محذوف اي تبيينا مثل هذا التبيين وانما وصل الامر والمخاطب
جميع على تاويل القبيل والجمع لعلكم تتفكرون في الدارين والاحكام في الدنيا والآخرة
في امور الدارين فتاخذون بالاصلح ولا تفوتهم منها وتجتنبون عما يضركم ولا ينفعكم
او يضركم اكثر مما ينفعكم ويسألونك عن اليتامى لما نزلت ان الذين ياكلون
اموال اليتامى ظلما اعتزلوا اليتامى وتحاشوا تطرقهم ولا هموا بان يفعلوا بهم مثل ذلك
فذكر ذلك لرسول الله صلى الله عليه وسلم فنزلت قل اصلاح لهم خير اي من اعتزالهم
او اصلاح اموالهم خير من مجانبتهم وان تخالطوهم فاخوانكم حث على المخالطة
اي فهم اخوانكم والله يعلم المفسد من المصلح وعيد وحث على ان لا يطلعوا الا على ما
فيه اصلاح اي يعلم ما قصدكم بمخالطتهم ولو شاء الله لاعنتكم لاوقعكم في العنت
وهو الشدة والمشقة وفيه رمز الى ان الله سبحانه وتعالى لا يعامل عباده بما يستحقونه
حكيم يحكم ما يقتضيه الحكمة ويتسع لباطل قد لا تنكحوا المشركات حتى يؤمن اي
ولا تتزوجوهن وقرئ بالضم اي ولا تزوجوهن من المسلمين والمشركات تعم الكتابيات
لان اهل الكتاب مشركون لقولهم وقالت اليهود عزير ابن الله وقالت النصارى
المسيح ابن الله الآية وقد سماهم الله عز وجل مشركين لكنهم خصصت بهن الاية والمحصنات من الذين
اوتوا الكتاب روي انه عليه السلام بعث مرثد الغنوي الى مكة ليخرج منها اناسا من المسلمين
فاشتد عناق وكان يهوى امرأة في الجاهلية فقالت الا تخلو فقال ان الله حرم ذلك فقالت
فهل لك ان تتزوج بي فقال افعل ولكن استاذن رسول الله صلى الله عليه وسلم
فاستاذنه فنزلت ولا امة مؤمنة خير من مشركة اي ولا مة مؤمنة حرة كانت او مملوكة
فان الناس عباد الله واماؤه ولو اعجبكم حسبها ومالها والواو والحال ولو عجبن اي

وهو كثير ولا تنكحوا المشركين حتى يؤمنوا ولا تنوجوا منهم المؤمنات حتى يؤمنوا وهو
على عمومه فاجيد مؤمنة خير من مشرك ولو اعجبكم جميل الهيئة عن مواصلتهم وترغيب
في مواصلة المؤمنين اولئك اشارة الى المذكورين من المشركين والمشركات بقوله
لا الثار او الكفر الموتي الى النار فلا يليق مواالاتهم ومصاهرتهم والله يدعوا الى
اولياؤه بقوله المؤمنين حذف الصاف واقام الضاف اليه مقامه فيحصل لشانهم الى الجنة
والمغفرة اي الاعتقاد والعمل الموصلين اليهما فهم لا محالة بالمصلة باذنه بتيسيقه
وتيسيره او بقضائه وارادته ويبين اياته للناس لعلهم يتذكرون لكي يتذكروا او
ليكونوا بحيث يرجى منهم التذكر فان المقصود من مثل الجنة ومحاسنها انما هو ان يكون
عن المحيض روي ان اهل الجاهلية كانوا يباشرون الحيض ولم يؤاكلوها كفعل اليهود
والمجوس واستمر ذلك الى ان سال ابو الدحداح او ثابت بن الدحداح رسول الله عن ذلك فنزلت في المحيض
مصدر كالحيض والميض ولعله سمي به لما ذكر يسيلون بغير واو وتاء كما يسيل
لان تسيلا ان الاول كان سيلا متقطعا والثاني اخبر كان فيتشاءم
فلذلك ذكرها بحرف التحقيق قل هو اذى اي الحيض مستقذر يؤذي من يقربه نفرة منه
فاعتزلوا النساء في المحيض فاجتنبوا مجامعتهن لقوله عليه السلام اصنعوا كل شيء الا النكاح
مجامعتهن اذا حضن ولم يريد مكثهن في البيوت كفعل الاعاجم وهو لا يقتضي
بيانا وربط اليهود وتعريض النصارى عائهم كانوا يجامعونهن ولا يبالون بالحيض
وانما وصفه بالاذى وذكر الحكم عليه بالقاء استعارة بالغة للاذى ولا تقربوهن
حتى يطهرن تاكيد للحكم وبيان لغايته وهو ان يغتسلن بعد الانقطاع وهذا على
صريحا قراءة حمزة والكسائي وعاصم في رواية ابي بكر على ان يطهرن بمعنى يغتسلن
بمعنى يغتسلن والتزاما فوله واذا تطهرن فانوهن فانه يقتضي فاتوهن لا محالة بعد الغسل
وقال ابو حنيفة رحمه الله ان طهرن لاكثر الحيض جاز قربانها قبل الغسل من حيث ان حكم
اكثر المدة حكم الكل ولذلك لو انقطع دمها لاكثر الحيض لم يجز وطؤها قبل الغسل
من حيث ان حكم اقل المدة حكم الكل فاتوهن من حيث امركم الله ان تاتوهن
اي المأتي الذي امركم الله به وهو كالتعليل لما قبله من حيث ان التائب والمتطهر
المتزهين عن الاحداث والاقذار كما يعم الحائض والاستبراء عن غير المأتي فيما امركم به
اي جاؤهن كما يأتي المحارث وهو كالكناية لقوله من حيث امركم الله اي مستقبلات
مستدبرات روي ان اليهود كانوا يقولون من جامع امرأته من دبرها في قبلها كان ولدها
احول فذكر ذلك لرسول الله عليه السلام فنزلت وقدموا لانفسكم ما يدخر لكم ثوابه
وقيل هو طلب الولد وقيل التسمية على الوطئ واتقوا الله بالاحتراز عن معاصيه واعلموا
انكم ملاقوه فتزودوا لما لا تفتضحوا به وبشر المؤمنين الكاملين في الايمان الكاملة
والنعيم الدائم امرهم بما يجب عليهم اذ به يصلحهم ويبشرهم بما يحثهم ويحملهم
ولا تجعلوا الله عرضة لايمانكم ان تبروا وتتقوا وتصلحوا بين الناس روي ان عبد الله بن رواحة
حلف ان لا ينفق على مسطح لاقترافه على عائشة رضي الله عنها فنزلت فيه

حلف ان لا يكلم ختنه بشير بن نعمان ولا يصلح بينه وبين اخته والعرضة فعلة
بمعنى المفعول كالقبضة يطلق لما يعرض دون الشيء والمعرض للامر ومعنى الاية ان الله
لا تجعلوا اسمه حاجزا لما حلفتم عليه من انواع الخير فيكون المراد بالايمان المحلوف عليها
كقوله عليه السلام لابي سمرة اذا حلفت على يمين فرايت غيرها خيرا منها فات الذي هو خير
وكفر عن يمينك وان يجعل صلتها عطف بيان لها والتلازم صلة عرضة لما بينهما من معنى الغرض
وبجوز ان يكون للتعليل وتعلقوا ان تبروا بالفعل او بعرضة اي ولا تجعلوا الله عرضة
لان تبروا لاجل ايمانكم وعلى الثاني ولا تجعلوا الله معرضا لايمانكم شتمونه لو بكثرة
وذلك ذم للحلاف بغير تعيين ولا تقطع كل حالف مهين وان تبروا عطف على النهي اي
لتبركم عند ارادة بركم وتقويكم وصلاحكم بين الناس فان الحلاف مجترئ على الاثم
والمجترئ على لا يكون برا متقيا ولا موثوقا به في اصلاح ذات البين والله سميع لما تلفظ به
عليم بنياتكم لا يؤاخذكم الله باللغو في ايمانكم اللغو لساقط الذي لا يعتد به من كلام
وغيره والمراد اليمين ما لا عقد معه كما سبق به اللسان او تكلم به هاهنا وهو ما
لا واقد وبلى واغلب لجريه فيما لا يكاد ولكن يؤاخذكم بما كسبت قلوبكم والمعنى لا يؤاخذكم الله
بعقوبة ولا كفارة على ما قصدتموه ولكن يؤاخذكم بما قصدتموه منها او بما عقدتم عليه من الايمان
وواطأت فيها قلوبكم السنتكم وقال ابو حنيفة رحمه الله اللغو ان يحلف على شيء ظانا
على خلاف ما هو والمعنى لا يؤاخذكم بما سبق به اللسان ولكن يؤاخذكم بما قصدتم
الكذب فيها والله غفور حيث رخص لكم في الحلف عند الحاجة حليم حيث لم يعجل بالمؤاخذة على من حلف
الجد تربصا للتوبة للذين يؤلون من نسائهم يحلفون على ان لا يقربوهن والايلاء
الحلف وخصته العرف بما يحلف به الزوج على ترك وطء زوجته مدة تزيد على اربعة اشهر
ولذلك قال فيما يجب فيه الايلاء الا في اكثر من اربعة اشهر وتوبيخ فان فاؤا رجعوا
عما حلفوا عليه من ترك الوطء يقال فاء يفيء اذا رجع ومنه الفيء لرجوع الظل
وغفور بالفيئة لما هو كالتوبة وان عزموا الطلاق وان صمموا عليه فان الله سميع
لطلاقهم عليم بنياتهم وقد مضى وقال ابو حنيفة رحمه الله يقع بمضي اربعة اشهر طلقة بائنة
وحكمه ان الموقى ان فاء في المدة بالوطئ ان قدر والا بان حتى لو مات احدهما ورثه الآخر
ولا بانت بعد المدة بطلقة وعندنا يطالب بعد مدة بأحد امرين فاء وطلق عليه الحاكم والمطلقات يريد بها المدخول بهن من ذوات الاقراء ما دامت في العدة
والاجباد ان حكمهن حكم غيرهن من حلائل ما ذكر بالنص حرج معنى الامر وتغيير العبارة
للتاكيد والاستعارة بما هو واجب ومتربص اسم فاعل كان لحاظ قصد ان يمتثل
فيحرص عليه كقولك في الدعاء رحمك الله وتاؤه على اسند الى ضمير فصل تاكيدا بالمستتر

تربص والمطلقات على التربص فاذا نقضت انقضاء طوائح الى الرجال فامرن بان يتقنعنها ويحتبين بما
على التربص ثلثة قروء نصب على الظرف او المفعول به اى يتربصن مضيها قرء وجمع قرء وهو
يطلق على الحيض لقوله عليه السلام وعلى اصلاة ايام اقرائك والطهر الفاصل بين حيضتين
لقول الاعشى لما صلح فيها من قروء نسائكا واصله الانتقال من الطهر الى الحيض وهو الرأى
في الايمة لانه للانتقال على سراة ليتحرم الحيض كما قالت الحنفية لقوله عليه السلام طلاق الامة تطليقتان
اى وقت عدتهن والطلاق المشروع لا يكون في الحيض فما قوله عليه السلام طلاق الامة تطليقتان
وعدتها حيضتان فلا يقاوم ما رواه الشيخان قصة ابن عمر انه طلقها وهي حائض فامسكها حتى تطهر
ثم تحيض ثم تطهر ثم ان شاء امسك بعد واذا شاء طلق قبل ان يمس فتلك العدة التي امر الله ان تطلق لها
النساء وكان لقائل ان يذكر بصيغة القلة التي هي الاقراء ولكنه يستعمل
في ذلك فيستعملون كل واحد من لبسائين مكان الآخر وقيل الحكم مما عم المطلقات والمتوفى عنهن
تخصص بهن لكنه خص بها ولا يحل لهن ان يكتمن ما خلق الله في ارحامهن من الولد او الحيض
استعجالا لانقضاء العدة وابطالا لحق الرجعة وقيد بالايمان دليل على ان الخلق لا يجوز
من غير كراهة وشقاق ولا يجمع ما ساق الزوج اليها فصلا عن المهر وتؤيد ذلك
قوله عليه السلام ايما امرأة سألت زوجها طلاقا في غير ما بأس فحرام عليها رائحة الجنة
وما روى انه عليه السلام قال لجميلة اتردين عليه حديقته قالت نعم وازيد عليه فقال عليه السلام لثابت
اقبل الحديقة ولا تزد على الجميلة استكرهوهن ولكن لقوله تعالى ان خفتم الا يقيما حدود الله
على اصله وقد تجيء للظن فقط نقاد اه عامر شاه اشتراه وخالف في انه ارجح غير ان الاصل
فسيح او طلاق متى حمل عليه اخرج احتياطا فان علقها فان تعقيب الخلع بعد ذكر
الطلقتين يقتضيهما ان يكون الطلاق بعض فلو كان الخلع طلاقا لكان هو الثالثة ولا يقع طلاق لازم
باختيار الزوج فكان كالطلاق قبل الدخول فقوله فان طلقها متعلق بقوله الطلاق مرتان
تفسير لقوله تعالى او تسريح باحسان اعترض بانه ذكر الخلع دلالة على ان الطلاق يقع
مجانا نادرة وهو ضعيف والمعنى فان طلقها بعد التطليقتين فلا يحل له من بعد ذلك الطلاق
حتى تنكح زوجا غيره حتى تتزوج غيره والنكاح يستدعي كلا واحد منهما كما ان التزوج يعلق
بظاهره من اقتصر على العقد كابن المسيب واتفق الجمهور على انه لا بد من الاصابة لما روى
ان امرأة رفاعة قالت لرسول الله صلى الله عليه وسلم ان رفاعة طلقني فبت طلاقي وانكحت
ابن الزبير وما معه مثل هدبة الثوب فقال عليه السلام اتريدين ان ترجعي الى رفاعة
قالت نعم قال لا حتى تذوقي عسيلته ويذوق عسيلتك فالآية مطلقة فيتناولها كسنة
ويحتمل ان يفسر النكاح بالاصابة ويكون العقد مستفادا من لفظ التزوج والحكم
في هذا الحكم الردع عن التسرع الى الطلاق والعود الى المطلقة ثلاثا ولذا عدت منها
لان النكاح يشرط التحليل فاسد عند الاكثر وجوزه ابو حنيفة رحمه مع الكراهة وقد
لعن رسول الله عليه السلام المحلل والمحلل له فاذا طلقها الزوج الثاني فلا جناح عليهما ان يتراجعا

فقالت لا انا ولا ثابت لا يجمع رأسي ورأسه ما أعيب عليه في دين ولا خلق ولكني أكره
الكفر في الاسلام ما طيقه بغضا ان رأته جاء الحبا قراية اقبل في عارة هاذا هو الشد
سوادا واقصرهم قامة وافحمهم وجها فقالت فاخلعت منه بحديقة اصدقها والخلع
مع الحكام واستنا الاخذ والاباء اليهم لانهم الامرون بها عند الترافع وقيل ارخصت
للاولياء وما بعد خطاب للحكام وهو يشوش النظم على القراءة المشهورة الا ان يخافا
اي الزوجان وقرئ بضمها وهو يؤيد تفسير الخوف بالظن الا ان يقيما حدود الله تتلى
اقامة حدود الله واحكامه من مواجب كز وجز وقراجزة ويعقوب يخافا على البناء
للمفعول وابدال ان بصلتيه من الضمير بدل الاشتمال وقرئ خفتا وتقيما بتاء الخطاب
فان خفتم انتم الحكام الا يقيما حدود الله فلا جناح عليهما فيما افتدت به على الزوج
او احدهما افتدت به نفسها واختلف في المرأة في اعطائه ذلك حدود الله اشارة
الى ما حددت من الاحكام فلا تعتدوها بالمخالفة ومن يتعد حدود الله فاولئك هم الظالمون
تعقيب النهي والوعيد مبالغة في التهديد واعلم ان ظاهر الآية يدل على ان الخلع لا يجوز
من غير كراهة وشقاق ولا يجمع ما ساق الزوج اليها فصلا عن المهر وتؤيد ذلك
قوله عليه السلام ايما امرأة سألت زوجها طلاقا في غير ما بأس فحرام عليها رائحة الجنة
وما روى انه عليه السلام قال لجميلة اتردين عليه حديقته قالت نعم وازيد عليه فقال عليه السلام لثابت
اقبل الحديقة ولا تزد على الجميلة استكرهوهن ولكن لقوله تعالى ان خفتم الا يقيما حدود الله
على اصله وقد تجيء للظن فقط نقاد اه عامر شاه اشتراه وخالف في انه ارجح غير ان الاصل
فسيح او طلاق متى حمل عليه اخرج احتياطا فان علقها فان تعقيب الخلع بعد ذكر
الطلقتين يقتضيهما ان يكون الطلاق بعض فلو كان الخلع طلاقا لكان هو الثالثة ولا يقع طلاق لازم
باختيار الزوج فكان كالطلاق قبل الدخول فقوله فان طلقها متعلق بقوله الطلاق مرتان
تفسير لقوله تعالى او تسريح باحسان اعترض بانه ذكر الخلع دلالة على ان الطلاق يقع
مجانا نادرة وهو ضعيف والمعنى فان طلقها بعد التطليقتين فلا يحل له من بعد ذلك الطلاق
حتى تنكح زوجا غيره حتى تتزوج غيره والنكاح يستدعي كلا واحد منهما كما ان التزوج يعلق
بظاهره من اقتصر على العقد كابن المسيب واتفق الجمهور على انه لا بد من الاصابة لما روى
ان امرأة رفاعة قالت لرسول الله صلى الله عليه وسلم ان رفاعة طلقني فبت طلاقي وانكحت
ابن الزبير وما معه مثل هدبة الثوب فقال عليه السلام اتريدين ان ترجعي الى رفاعة
قالت نعم قال لا حتى تذوقي عسيلته ويذوق عسيلتك فالآية مطلقة فيتناولها كسنة
ويحتمل ان يفسر النكاح بالاصابة ويكون العقد مستفادا من لفظ التزوج والحكم
في هذا الحكم الردع عن التسرع الى الطلاق والعود الى المطلقة ثلاثا ولذا عدت منها
لان النكاح يشرط التحليل فاسد عند الاكثر وجوزه ابو حنيفة رحمه مع الكراهة وقد
لعن رسول الله عليه السلام المحلل والمحلل له فاذا طلقها الزوج الثاني فلا جناح عليهما ان يتراجعا

ان يرجع كل من المرأة والزوج الا قاصدا الاخير ما الزواج ان ظنا ان يقيما حدود الله
ان كان في ظنهما انهما يقيمان ما حد الله وشرعه من حقوق الزوجية وتفسير الظن
بالعلم ههنا غير سديد لان عواقب الامور غيب نظن ولا نعلم ولا نه لا يقال علمت
ان يقوم زيد لان الناصبة للمستقبل وهو بناء على الاصل وقال حدود الله اى الاحكام المبينة
بينها للقوم يعلمون بها ويعملون بمقتضاها عند وادا طلقتم النساء فطلقوهن
اى اخر عدتهن والاجل يطلق تارة ويراد به منتهاها فقط قال الله تعالى والذين يتوفون
منكم ويذرون ازواجا وتارة يراد به منتهاها مع ما قبله قال الله تعالى هو الذي خلقكم من طين ثم قضى اجلا
وقد يقال للثاني على الاتساع وهو المراد في الآية لتضمنه ان يرتب عليه فامسكوهن بمعروف
او سرحوهن بمعروف اولا امساك بعد انقضاء العدة والمعنى قاربن انقضاء عدتهن من غير ضرار
او خلوهن حتى ينقضي عدتهن من غير تطويل وهو اعادة الحكم الى بعض ما مضى لدفع توهم
ولا تمسكوهن ضرارا ولا تراجعوهن اراده الاضرار بهن كان المطلق يترك المعتدة
حتى تشارف انقضاء الاجل ثم يراجعها لتطول العدة عليها فتهى عنه بعد الامر بضده مما اقتضى
وتصير ظالما لنفسه او الحال بمعنى مضارين لتعتدوا لتظلموهن بالتطويل والايذاء
للاضافة والكلام متعلق بالضرار اذ المراد تقييد وبين بفعل ذلك عقبة التعرض
بتعريضها للعقاب ولا تتخذوا اياته هزوا بالاعراض عنها والتهاون في العمل
بما فيها من قولهم لمن يخدعه الا مر انما انت هازئ كانه نهى عن الهزء واراد به الامر
بضده وقيل كان الرجل يتزوج ويطلق ويعتق ويقول كنت العب فنزلت وقد تقدم الكلام
على جد هزلهن جد طلاقهن ونكاحهن ونكاحهن واذكروا نعمة الله عليكم
التي من جملتها الهداية لدينه المحق عند من تشارعوا بالكفر وانعام بحفوظها وما انزل عليكم
من الكتاب والحكمة القرآن والسنة او فرد جاء بالذكر اظهارا لشرفها بعظمكم به عما انزل عليكم
واتقوا الله واعلموا ان الله بكل شئ عليم تأكيد وتهديد واذا طلقتم النساء فبلغن
اجلهن اى انقضاء عدتهن وشارفن منقضاها على قربه فراجعوهن
فلا تضاروهن او بمنعهن ان يتزوجن ازواجهن بعد انقضاء عدتهن اذا تراضوا بينهم بالمعروف
بما يسار حين عضل اختا جميلا او ترجع الى زوجها الاول بالاستيناف فتكون دليلا
على ان المرأة لا تزوج نفسها اذ لو ملكت منه بكرا لم تعضل لوفق معنى ولا يصح ما قيل
انهن لا تسبب توقفن على اذنهن وقيل الازواج الذين يعضلونهن نساؤهم بعد
العدة ولا يتركونهن يتزوجن عدوانا وقسرا لا مرجوب قيد واذا طلقتم فقيل
الاولياء والازواج وقيل لثنا من كلهم والمعول عليه ما بينكم هذا الامر فانه اذا وجد
بينهم وهم راضون به كانوا كالقائمين له والفضل الحسن والتفضيل فيما عضلن اذا
اذا انتشبت بينهما فلا يحل اذا تراضوا بينهم اى الخطاب والنساء وهو ظرف لن ينكحن
او لا تعضلوهن بالمعروف بما يعرفه الشرع ويستحسنه المروة حال من ضمير الزوج وصفة

مصدر محذوف فاعل تراضيا كائنا بالمعروف وفيه دلالة على ان العضل عن التزوج غير كائن
غير بتلك الاشارة الى ما مضى ذكره والخطاب تلحق على قاويل القبيل وكل واحد
او الكاف لمجرد الخطاب والفرق بين الحاضر والمنقضي دون القبيل الخاطبين لو كان
طريقة قولها بانها التي اذا اطلقت للدلالة على ان حقيقة المشار اليه امر لا يكاد يشكك
كل احد يوعظ به من كان منكم يومن بالله واليوم الاخر لانه المنتفع به والمنفع ذلكم
اى العمل بمقتضى ما ذكر لكم انفع واطهر من دنس الاثام والله يعلم ما فيه من المنافع
والمصالح وانتم لا تعلمون لقصوركم والجملة اما تذييل مرصع او اعتراض مرغب في الامتثال
بما تقدم وقضاء الندب والوجوب فيختص بما اذا لم يرتض الا من امر وقوم بوصاله
طيرا او عجزوا الدعوج بتجار والجملة اتم المطلقات وغيرهن وقد تختص بهن
اذا الكلام فيهن حوليين كاملين الكل بصفة الكمال لا مر ما بتسامح به لمن اراد
ان يتم الرضاعة بيان للموجب لما لحكم اى قد ذلك اذا اراد اتمام الرضاعة او متعلق بمحذوف
فان قارب تجب عليها ارضاع كاتنفقة وقد تم ترضع له وهو دليل على ان ما مضى من الارضاع
حولان ولا عبرة بما هدرها وانه يجوز ان ينقص عنه وعلى المولود له اى الذي يولد له هو
الوالد فان الولد يولد له وينسب اليه وتغيير العبارة للاشارة الى المعنى المقتضي لوجوب الارضاع
ومؤن المرضعات عليه رزقهن وكسوتهن بالمعروف حال من احد الضميرين
ومعنى ما دامت زوجة او معتدة رجعية تكلف بالمعروف حسب ما يراه الحاكم وتتبعه
لا تكلف نفس الا وسعها تعليل لايجاب المؤن وتقييده بالمعروف ودليل على انها لا تكلف
الا بطيقه وذلك لا يمنع استحقاقها الكل عند اليسار والبعض عند الاعسار لا تضار والدة بولدها
بتقريب له اى لا تكلف كرها منها او من ابيه بسبب ولده وقرئ على البناء للفاعل
والمفعول وبفتح الراء على الاصل وعلى المفعول وعلى الوجه الاول يجوز ان يكون معنى
الباء اى بسبب ولدها اى لا تضار الى الوالد بان تطلب منه ما لا يجب عليه او تعضه في
لا تضاره بالتسكين مع التشديد على ان الاصل تضارر فسكن الراء الاولى وادغم
وضارة الوالدة بالها تارة والبادي استعطاف لما عليه والتنبيه على ان حقيق بان يقفا
على استصلاحه والاشفاق فلا ينبغي ان يضار به ويضار بسببه وعلى الوارث مثل الذي
عطف على فعل وعلى المولود له برزقهن وكسوتهن وما بينهما تعليل معترض والمراد
بالوارث وارث الاب وهو الصبي اي ثمن المرضعة من ماله اذا مات الاب وقيل الباقي
من قرابة عند الشافعي واحد الوارثين لو توفي مذهبا لشافعي اذا لا نفقة عنده
فيما عدا الولد وقيل ورثة الطفل والبيد هب اليه ابو حنيفة وقيل وارثه المحرم منه وهو مذهب الحنفية
وقيل عصباته وبه قال اويد وذلك اشارة الى ما وجب على الاب من النفقة والكسوة وارزاقهن
فصالا عن اجتماع منهما وتشاور اى فصالا صادرا عن تراضيهما منهما وتشاورهما فيما اخواهن

والتشاور والمشاورة فاستخراج الرأى من شئت للعمل اذا استخرجته فلا جناح عليها
فى ذلك وانما اعتبر منهما مراعاة لصلاح الطفل وحدا ان تقديم احدهما على ما يضره
لعرض وان اردتم ان تسترضعوا اولادكم اى تسترضعوا المراضع اولادكم يقال ارضعت
المرأة الطفل واسترضعتها اياه كقولك انجح الله حاجتى واستنجحتها اياها فحذف المفعول
الاول للاستغناء عنه فلا جناح عليكم هيرفا طلاقر يدل على ان المرتج ان يسترضع لولد
وغيره من امرأة وحدة من الارضاع اذا سلمتم الى المراضع ما اتيتم ما اردتم اعطاءه كقولك تعطى
اذا قمتم الى الصلوة وقرئ بتركيرها اتيتم من اتى اليه احسانا اذا احسن قرئ واتيتم اى ما اتاتا
واقدركم عليه من الاجرة بالمعروف صلة سلمتم اى بما وجب المتعارف المستحسن شرعا وعقلا
محذوف دل عليه ما قبله والمعنى اشتراط تسليم الجزاء الاسترضاع لا السكوت ما هو الاولى
والاصح للطفل واتقوا الله فيما امرتم به الحاقطن على ما شرع فى امر الاطفال والمراضع واعلموا
ان الله عما تعملون بصير حث وتهديد والذين يتوفون منكم ويذرون ازواجا يتربصن
بانفسهن اربعة اشهر وعشرا اى وقارب الذين اى والذين يتوفون منكم ويتركون ازواجا
يتربصن بعدهم كقولهم لفلان على مائة درهم وقرئ يتوفون بفتح الياء اى يستوفون
اجالهم وبنيت للمفعول لاسناها الى الاجال على الاتساع او المشهور والاجال كذلك لا يستعملون
التذكير منها قط دعاها الى الاجال حتى انهم يقولون صحت عشرا وبتمامها قرئ فليتم
الاعشرا ثم ان البلغ لا يسمى ارملة والعمل المقتضى لهذا التقدير انما يجب على غالب الامر فيمن
لم تبلغ سنها ذلك او لا يعتد ان كان اتى فى اعتداد اقصى الاجلين وقيد عليها ان استطارا
او ربما يضعف حركة فى المبادى فلا يحس بها فعموم اللفظ يقتضى شمولها على الحالة
والكتابة فيها كالتى فى الحرة والامة كما قال الامام والحامل وغيرها لكن الشافعى
اقتضى تنصيف المدة للامة والاجل حتى الحامل عنده اقراء فطهرا واولا فاحمالا فحيضا
ان يصح حيضها وغيره على ما يليق بحالها اقتضى الاجلين اعتبارا فاذا بلغن اجلهن
اى انقضت عدتهن فلا جناح عليكم ايها الائمة او السلم وجمعا فيما فعلنه فى انفسهن
من التعرض للخطاب وما تأثرها حرم عليها التعرض بالمعروف بالوجه الذى لا ينكره الشرع فى مقدار
اتهن لهذا ما ينكره هذا هم ان يكون فان قصد هذا هم الجاح واتما تعملون خبيرة
فيجازيكم عليه ولا جناح عليكم فيما عرضتم به من خطبة النساء التعريض والتلويح
ايهام المقصود بما لم يوضع له حقيقة ولا مجازا كقولك للمرأة جئتك لأسلم عليك
والكناية هى الدلالة على الشئ بذكر ما يتبعه ورداده كقولك طويل النجاد للطويل
وكثير الرماد للمضياف والخطبة بالضم والكسر اسم لما تقول عند التماس المضمون حتى انها
والمكسورة تطلب المرأة والمراد بالنساء المعتدات للوفاة وتعريض خطبتها ان يقول
انك جميلة او ما شابهه ومنى عرضوا ان تتزوج وعوده ذلك او اكننتم فى انفسكم وضمرتم
فى قلوبكم ذكره من غير تعريض ولا تعريض علم الله انكم ستذكرونهن ولا تصبروا

على السكوت عنهن وعن ترغيبهن وقيد بوقوع توبيخ ولكن لا تواعدوهن سرا استثناء
عن محذوف دل عليه ستذكرونهن فتعرضون اى فاذكروهن ولكن لا تواعدوهن نكاحا او جماعا
غير مطابق للمستثنى منه لان ما يستثنى عن الحقيقة لا يتسبب فيه فكيف معناه لا تواعدوهن
فى السر على ان تواصفوا بالمواعدة فى السر المواعدة بما يستهجن لا ان تقولوا قولا معروفا
وهو ان تعرضوا ولا تصرحوا والمستثنى منه محذوف اى لا تواعدوهن مواعدة الا مواعدة
معروفة او لا مواعدة بقول معروف وقيل انه استثناء منقطع من سرا وهو ضعيف
لانه انما يقال لا تواعدوهن الا التعريض وهو غير موعود فيه قبل حل حزم فتصبح عزمة
العقد ويجوز تعريضا ان كانت معتدة وفاة والمختلف فى معتدة الفراق لما ان ذلك اظهر
جوازه ولا تعزموا عقدة النكاح ذكر بعزم ما نهى عنه تنبيها على ان عقد عقدة لا تعزموا عقدة
النكاح وقيل معناه لا تقطعوا عقدة النكاح فان اصل العزم القطع حتى يبلغ الكتاب
اجله حتى ينتهى ما كتب من عدة واعلموا ان الله يعلم ما فى انفسكم من عزم على ما نهى عنه
فاحذروه ولا تخرجوه واعلموا ان الله غفور لمن عزم ثم ندم حليم حيث لم يعاجل بالعقوبة
لا جناح عليكم لا تبعة من مهر وقيل من وذر لا مهر له وقيل لا طلاق
قبل المسيس وقرئ ما لم تمسوهن على حذف المضاف اى ما لم تجامعوهن او تخلوا بهن
للنساء ما لم تمسوهن اى جامعتهن او قدرتم الجماع او الخلوة او عاشرتموهن بعقد او مهر
بحتى تفرضوا لهن فريضة الا ان تفرضوا او حتى تفرضوا او وتفرضوا لهن فريضة
تسمية مهر وفريضة نصب على المصدر به فعيلة بمعنى مفعول وكأنه لفظ الفطم فريضة
فى الاصل وبحتمل المصدر والمعنى لا تبعة عليكم فى طلاق من هذا القبيل اذا كانت
المطلقة غير ممسوسة ولم يسم لها مهر او كانت ممسوسة لم يفرض لها مهر المثل ولكن
غير ممسوسة ولكن سمى لها فلها نصف المسمى فمفروض لا يتبع موجب تسمية الا فى
مفهومها يقتضى الوجوب على الجملة الاخيرين ومتعوهن عطف على مقدار اى فطلقوهن
ومتعوهن والحكمة فيه ايجاب المتعة بحاجة الطلاق وتقديرها مفروضا لان الكلام
يتناول قولا على الموسع قدره وعلى المقتر قدره اى على كل من الزمانة سعته من العسر
الضيق الحال ما يطيقه ويليق به ويدل عليه قوله عز سلطانه لا نصا على طلق امرأته
المفوضة قبل ان يمسها متعها بقلنسوته وقال ابو حنيفة هى درع وملحفة وخمار
على حسب الحال لا ان يقل مهر مثلها عن ذلك فلها نصف مهر المثل ولا يزيد
يقتضى تخصيص بجانب المتعة المفوضة لانها يمسها الزوج والحق بها الشافعى
فى احد قوليه الممسوسة المفوضة وعيرها قياسا وهو مقابل على المفهوم وقرأ
حمزة والكسائى وحفص وابن ذكوان قدره بفتح الدال متاعا نصبا على المصدر
او الوجه الذى يستحسنه فنزع والمراد حقا صفة لمتاعا او مصدر مؤكد اى حق ذلك
حقا على المحسنين الذين يحسنون الى انفسهم بالمسارعة الى ما يستحق الله فيها

بالتنبيه وتمامه محسن للسابقة نزعها وحرم بعدا وان طلقتموهن من قبل ان تمسوهن
وقد فرضتم لهن فريضة فنصف ما فرضتم لما ذكرهم المفروضة انتصبهم فيها
اى فطلبتن او فالواجب نصف ما فرضتم لهن وهو دليل على ان الجماع المنفي ثم بنعم
وان لا متعة مع التسمية لامر فسيها الا ان يعفون اى المطلقات فلا تاخذ
شيئا والصفة تحمل التذكير والتانيث والفرق ان الواو في الاول ضمير والنون علامة
الرفع وفي الثاني لام الفعل والنون ضمير والفعل مبني ولذلك لم يؤثر عدان ههنا وصف
المعطوف عليه او تبعوا للكتابة عقيل للنكاح اى الزوج المالك لعقده وحلها
يعود اليها بالتسطير فيسوق المهر اليها كملا وهو شامل بان الطلاق قبل المسيس مخرج
غير منكر بنفسه واليه ذهب بعضهم اصلا والحنفية وقيل الولي الذي بيده عقد النكاح من
وذلك اذا كانت المراة صغيرة وهو قول قديم للشافعي وان تعفوا اقرب للتقوى
بتركهن جميعا وعفو الزوج على وجه التخيير ظاهر وعلى الوجه الاخير عبارة عن زيادة على
وسميها عفوا اما على المشاكلة واما لانهم يسوقون المهر الى المراة عند التزوج
فمن طلق قبل المسيس استحق استرداد النصف فاذا لم يسترده فقد عفا عنه وعن عمر
ابن مطعم رضي الله عنه انه تزوج امراة وطلقها قبل الدخول فاكمل لها الصداق وقال
انا احق بالعفو ولا تنسوا الفضل بينكم ولا تنسوا ان يتفضل بعضكم على بعض ان الله
بما تعملون بصير لا يضيع تفضلكم واحسانكم حافظوا على الصلوات بالاداء لوقتها
والمداومة عليها وكمل الامر بها في ضمن تحكيم احكام الاولاد والازواج لما بين بعضهم
الانضمال بسببهم عنها والصلوة الوسطى اى على فضلها والفضل منها خصوصا وهي
صلوة العصر لقوله عليه السلام يوم الاحزاب شغلونا عن الصلوة الوسطى صلاة العصر
ملا الله بيوتهم نارا وقبورهم نارا وقصتها لكثرة اشتغال الناس فيه وقهرها واجتماع الملائكة وقيل
صلوة الظهر لانها في وسط النهار وكانت اشق الصلوات عليهم وكانت افضل الصلوات
افضل الاوقات احرزها وقيل الفجر لانها بين صلاتي النهار والليل والواقعة
في الحالين المشرف بنورهما ولانها مشهودة وقيل المغرب لانها المتوسطة بالعدد
وقرب النهار وقيل العشاء لانها بين جهرتين واقعتين طرفي الليل وعن علي رضي الله عنه
انها احدى الخمس التي اخفاها الله عز وجل في خلقه ليحافظ على الجميع كساعة
خصت بالجمعة لتفرد هما بالفضل وفرقها بالنصب على الاختصاص وقوموا
لله في الصلوة قانتين ذاكرين لله في القيام والقنوتة الذكر فيه وقيل خاشعين
قال ابن المسيب المراد به القنوت في الصبح فان خفتم من عدو او غيره فرجالا
او ركبانا فصلوا راجلين او راكبين ورجال جمع راجل بمعناه كقائم وقيام
وقعود دليل على وجوب الصلوة حال المسايفة وتاييد به الشافعي وقال ابو حنيفة
لا يصلي حال المشي والمسايفة لامكان الوقوف فاذا امنتم وذال خوفكم فاذكروا

صلوا صلوة الامن واشكروه على الامن كما علمكم ذكرا مثل ما علمكم من الشرائع
وكيفية الصلوة حال الخوف والامن او شكرا لنعمه وما مصدرية او موصولة تعلمون
تعلمون مفعول علمكم والذين يتوفون منكم ويذرون ازواجا وصية لازواجهم قرئها
بالنصب ابو عمرو وابن عامر وحمزة وحفص عن عاصم على تقديره والذين يتوفون منكم
يوصون وصية او ليوصوا وصية او كتب الله عليهم وصية او الزم الذين يتوفون وصية
ويؤيد ذلك قراءة كتب عليكم الوصية لازواجكم متاعا الى الحول كما نزل الباقون
بالرفع على تقدير وصيتهم الذين يتوفون او وحكم وصية او والذين يتوفون اهل وصية
او كتب عليهم وصية وقرئ متاع بالرفع اى متاعا الى الحول نصب بوصون ان اخرجن
والا فالوصية او بمتاع على قراءة لا تمرهم فمتعوهن غير اخراج بدل متاعا ومصدر مؤكد
كقولك هذا القول غيرها تقول اوصال من ازواجهم اى غير مخرجات والمعنى امر
على الذين يتوفون ان يوصوا قبل ان يحتضروا لازواجهم بان يمتعن بعدهم حولا
بالسكنى والنفقة وكان ذلك اول عدة اعتدت سبعة ثم نسخت المدة بقوله اربعة اشهر
وهو وان كان منقدما في التلاوة فهو متاخر في النزول وسقطت النفقة وتورثها
الزوج وبقي السكنى لها بعد ثابتة عندنا حلافا لابي حنيفة فان خرجن عن منزل
الازواج فلا جناح عليكم ايها الاولياء فيما فعلن في التعريض كما سياتي وترك الجناح
من معروف عما لم تنكره الشرع وهذا يدل على انه لم يكن يجب عليها ملازمة مسكن
الزوج والحداد عليه وانما كانت مخيرة بين الملازمة وعدم النفقة وبين الخروج وترك
والله عزيز ينتقم ممن خالف امره حكيم يراعي مصالحهم وللمطلقات متاع بالمعروف
حقا على المتقين اثبت المتعة للمطلقات جميعا بعد ما اوجبها لبعضهن
واقرد بعض الاحكام بالحكم لا بتخصيص الا اوجد ما بتخصيص المطوف بغيره
وقيل انها اوجبها اولا بخبر الحق مطلقا واول غيره بما بعد فتمتيع للبعض وبحث
وقال قوم المراد بالمتاع نفقة العدة ويحمد ان يكون الالف للعهد والتكرير
للتاكيد او لتكرر المقتضى كذلك اشاره الاحكام من احكام الطلاق والعدد بينن
الله لكم آياته وعدا ان سبيتم لعباده من الدلائل والاحكام ما يحتاجون اليه
معاشا ومعادا لعلكم تعقلون لعلكم تفهمونها فتعملون بمقتضاها الم تر تعجب
وتشويق لمن سمع بقصتهم من اهل الكتاب وادراك لطوائع وقد يخاطب به من لم يره
ولم يسمع فانه صار مثلا في التعجيب الم الذين خرجوا من ديارهم بلدهم اولا
قرية قبل واسط وهي فرسخ طاعون فخرجوا هاربين فاماتهم الله ثم احياهم ليعتبروا
ويتيقنوا ان لا مفر من قضاء الله وقدره او قوما من بني اسرائيل دعاهم ملكهم
الى الجهاد فهربوا حذرا للموت فاماتهم الله ثمانين عاما ثم احياهم وبهم الوفا او كثر
قيل عشرة وقيل ثلثون وقيل سبعون وقيل سبعة الوف حذر الموت مفعول له

وقعود والواو للحال خلفا الموت مفعول له فقال لهم الله موتوا اى قال لهم
الله موتوا فماتوا كقوله كن فيكون والمعنى انهم ماتوا ميتة رجل واحد من غير علة
بأمر الله ومشيته وقيل ناداهم نبيهم باذن الله وانما اسند الى الله تحقيقا وتهويلا
ثم احياهم قيل مر عزير على حمار له على شاطئ نهر فاض وقد غربت عظامهم وتفرقت
اوصالهم فتعجب من ذلك فاوحى الله اليه فناداهم ان قوموا باذن الله فنادى ايتها
العظام المتفرقة ان الله يأمرك ان تجتمعي فجاء كل عظم الى موضعه فتجمعت
فقاموا يقولون سبحانك اللهم وبحمدك لا اله الا انت وقيل كانوا ثمانية آلاف
فخرجوا من قريتهم حذر الموت فأماتهم الله ثم احياهم ليستوفوا بقية آجالهم
وقيل كانوا اربعين الفا فقالوا نخاف الطاعون ببلدنا فنخرج الى بلد آخر فنستريح
منه فاماتهم الله فمر بهم نبيهم حزقيل فدعا ربه فاحياهم وقيل هو شمويل
وقيل اشعيا وقيل ارميا وقيل يوشع بن نون وقيل شمعون الصفا وقيل
ابن العجوز وقيل ابن بوذي وقيل ابن اخي موسى وقيل ابن كالب
وقيل ابن لوذي وقيل ابن لوذان وقد عرفت عظامهم في قرية
اوصالهم فتعجب من ذلك فاوحى الله اليه فناداهم ان قوموا باذن الله فناداهم
فقاموا يقولون سبحانك اللهم وبحمدك لا اله الا انت وقيل لما قتل
الملك المؤمنين على الجهاد وافترض الشهادة وحثهم على التوكل والاستسلام للقضاء
انا الله لذو فضل على الناس حيث اماتهم ليعتبروا ويفوزوا وقصر عليكم حالهم
لتستبصروا ولكن اكثر الناس لا يشكرون اذ لا يشكرونه كما ينبغي وقيل لا يشكرون
بالشكر الاعتباري والاستبصار وقاتلوا في سبيل الله لما بين ان الفرار عن الموت
غير مخلص وان القتل لا محالة واقع امرهم بالقتال اذ لو جاء اجلهم وهو في سبيل الله
والا فالمضي والثواب واعلم ان الله سميع لما يقوله المتخلف والمتأول عليم
بما يضمره وهو من وراء الجزاء من ذا الذي يقرض الله من استفهامية مرفوعة الموضع
بالابتداء وذا خبره والذي صفته او بدل او فرفع او منصوب على المدح الذي يطلب بقرض
قرضا حسنا اقراضا مقرونا بالاخلاص وطيب النفس او مقرضا حلالا طيبا وقيل القرض
الجهاد والانفاق في سبيل الله فيضاعفه له بالتشديد حفص اي يجعل الواحد عشرة فما فوقها
وقرأ عاصم بالنصب على جواب الاستفهام حملا على المعنى فان من يقرض الله يعطه معنى
ايقرض احد فيضاعف له اضعافا كثيرة بتضعيف الرفع والتشديد وابن عامر ويعقوب بالنصب
لا فقه هاهنا الا الله قتل نواحد بسبعمائة واضعافا فاجمع ضعف وانتصابه على الحال من ضمير المفعول
او المفعول الثاني لتضمن المضاعفة معنى التصيير والمصدر على ان الضعف اسم المصدر وجمعه
للتنويع والله يقبض ويبسط يقتر على بعض ويوسع على بعض حسما اقتضته حكمته
فلا تبخلوا عليه بما وسع عليكم كما لا يبتلي حالكم والله ترجعون فيجازيكم على حالتيكم
الم تر الى الملا من بني اسرائيل الملا جماعة يجتمعون للتشاور لانصداله كالقوم والنفير
من بعد موسى اي من بعد وفاته وفي الآحاد اذ قالوا لنبي لهم هو يوشع او شمعون او شمويل
ابعث لنا ملكا نقاتل في سبيل الله في لنا امرا ننهض معه للقتال بدله ونصدر
عن رأيه وهو نقاتل على الجواب وقرئ بالرفع على ابتداء حال اي ابعث لنا مقدرا به القتال
بالياء محمد وبالرفع على الجواب ووصف ملكا فان العرب تستدعي الملك للقتال لا تقاتل
فصل بين عسى وخبرها بالشرط والمعنى اتوقع جبنكم عن القتال ان كتب عليكم وادخل
على اهل التوقع استفهاما عما هو اهل التوقع عندهم تقريرا وتثبيتا وقرئ بالرفع عسيتم بكسر السين
قالوا وما لنا الا نقاتل في سبيل الله وقد اخرجنا من ديارنا وابنائنا اي عرض
لنا مرض القتال وقد عرض لنا ما يوجب ويحتم من الاخراج عن الاوطان والاولاد فكيف
نمتنع عنه وقيل ما لنا بمعنى اي شيء حصل لنا في ان لا نقاتل فلما كتب عليهم القتال تولوا الا قليلا منهم فانهم ثبتوا وقليل مبتدأ وقليل خبره
والاستثناء على الاول من الضمير في عليهم وعلى الثاني من الواو والله عليم بالظالمين
وعيد لهم على تخلفهم عن الجهاد وقال لهم نبيهم ان الله قد بعث لكم طالوت ملكا
فملك عليهم وترك الجهاد وقالوا انى يكون له الملك علينا ونحن احق بالملك منه
لم يؤت سعة من المال يتقوى بها على اسباب الملك وانما الملك لمن كان له مال
وقيل كان سقاء او دباغا او من اولاد بنيامين بن يعقوب عليه السلام والملك
في اولاد يهوذا وكانوا يعلمون من استظهر على قومه قال ان الله اصطفاه عليكم وزاده
بسطة في العلم والجسم ومن بمعنى على او صفة لملكا اي ملكا كائنا من الملوك
والله يؤتي ملكه من يشاء والله واسع عليم لما استبعدوا تملكه لفقره وسفه نسبه
رد عليهم ذلك اولا بان الله اختاره عليكم وهو اعلم بالمصالح منكم
وثانيا بان الشرط في ذلك هو العلم ليتمكن من معرفة الامور وتدبير الجيوش وقد اختاره
كذلك ليكون اعظم خطرا في القلوب واوفى على مقاومة العدو ومكابدة الحروب لما ذكرهم وقد اراده الله
بهما وكان ذلك اول ظهور نبوة شمويل وقيل ان الملك لما مات اختلف بنو اسرائيل
فقال كل سبط منا ان الملك فينا ولا يليق بسبط ان يليه منا ولا يعلم نسب الملك الا
من التوراة وكان فيهم سبط النبوة وسبط الملك وكان سبط النبوة قد انقرض الا امرأة حبلى
فدعت الله ان يرزقها غلاما فرزقها اشمويل فنشأ وصار نبيا فاتاه بنو اسرائيل وقالوا
له ابعث لنا ملكا نقاتل في سبيل الله فقال لهم نبيهم ان الله قد بعث لكم طالوت ملكا
فلم يكن له علم بالنبوة فلذلك انكروا ان يكون ملكا وقيل كان من اولاد لاوي بن يعقوب
وقيل كان دباغا وقيل كان سقاء وقيل كان راعيا وقيل كان اسمه ساويا
وقيل كان

على الحاجة او حاجز لاجعله شكرا لله على طريقة العكس كقولك عاديتني لانى احسنت ووقف
ايتاه الله الملك وهو حجة على من منع ايتاء الله الملك الكافر وهى المعضلة اذ قال ابراهيم
ظرف لحاج او بدل من اذ اتاه على الوجه الثانى رفع الذى يحيى ويميت بخلق الحياة
والموت فى الاحياء وقرأ الحرمى وابن عامر بضم الياء قال ابراهيم فان الله يأتى بالشمس من المشرق قال بها من المغرب اعترض ابراهيم عليه بانقراض
على معاينة لقاسد لانه لا يحسن ان يحاج عما لا يقدر غيره على نحو هذا التمويه ويجوز ان يريد
وهو الحقيقة عدول عن مثال يحتج الى مثله من مقدور البشر فيحتج عليه بان يأتى بها من المحل
الذى قدر فعل نمرود نعم انه تقدير ان يفعل كل حى يحدثه الله فسقط اعتراضهم وذلك
وانما حمله على بطر الملك وحماقته واعتقاد الحلول وقيل لما كسر ابراهيم الاصنام حبسه نمرود ثم
اخرجه ليحرقه فقال له من ربك الذى تدعونا اليه فجاء فحبسه الذى حبسه اولا فقال ربى
وقرئ فبهت اى فصار بهت الكافر والله لا يهدى القوم الظالمين الذين ظلموا انفسهم
بالاصرار على قبول الباطل وقيل لا يهديهم بحجتهم حتى يتوبوا او لم تر الى الذى
بمعنى اوكالذى عطف على ما قبله بتقدير او ارايت مثل الذى حذف لدلالة المذكور عليه
وتخصيص بكر وللتشبيه لان المنكر للاحياء اكثر من ان يحصى
خلافا لمن زعم انه تكرير وقيل الكاف مزيدة وقد رد الكلام المذكور الى الذى حاج او الذى
وقيل انه عطف مجمل على المفصل كانه قيل المر بكا الذى حاج او كالذى مر وقيل انه
من كلام ابراهيم ذكر جدلا لما رضى وقفه او اتيت نحو فاحيى كما احيا الله
الذى مر وهو عزير مر بها خرابا او الخضر او كافر بالبعث وقومه نظروا معى فوجدوه وقد مر
بيت المقدس حين خربه بخت نصر وقيل العزير لقى حين خرج منها الى الوف وقيل عزاه ثقفا
من قومه وهو الصحيح وهو ما ورد على عزير وشبهها انه سافر حمارا فظر حيطها على سقف فهدم
قال انى يحيى هذه الله بعد موتها اعتراضا لا انكارا لقدرته عز وجل طريق الاحياء وانتظارا
لقدرته المحيى ان كان الحاصل موتا واستبعادا ان كان كافرا وهو فى موضع النصب
على الظرف يحيى موتا او على الحال بمعنى كيف فاماته الله مائة عام فالقى عينا مائة عام
او اماته فلبث ميتا مائة عام ثم بعثه بالاحياء قال كم لبثت لقائل هو الله وساع
ان كان كافرا وكانا كافرا لانه حى بعد البعث واشار الى الايمان وقيل ملك اوحى
قال لبثت يوما او بعض يوم كقول القائل وقيل انه مات ضحى وبعث بعد مائة
قبل الغروب فقال قبل النظر الى الشمس يوما ثم التفت فرأى بقية منها فقال او بعض
قال بل لبثت مائة عام فانظر الى طعامك وشرابك لم يتسنه لم يتغير ولم يتعفن
واشتقاقه من سنة والهاء اصلية لان تصغيرها سنيهة وهاء سكت ان وقف عليها
واو وقيل اصله لم يتسن من الحمأ المسنون فابدلت النون الفا كتسرى وتظنى
وانما افرد الضمير لان الطعام والشراب كالجنس او لانه قيل لكل منهما مائة او عنبا وسرا جديدا

اولينا وكانا لكل على حاله وانظر الى حمارك كيف تفرقت عظاما وانظر اليها كيف
نحييها بالنشور كما ردت حفظناه بلا ماء وعلف كما حفظنا الطعام والشراب من التغير
والاول ادل على الحال واوفق لما بعد ولنجعلك آية للناس اى وفعلنا ذلك
لنجعلك آية روى انه اتى قومه على حماره وقال انا عزير فكذبوه فقرأ التوراة
من الحفظ ولم يحفظها احد قبله فعرفوه بذلك وقالوا هو ابن الله وقيل لما رجع
الى منزله كان شابا وأولاده شيوخا فاذا احدثهم بحديث مات منذ
وانظر الى العظام يعنى عظام الحمار او الاموات الذين تحيى من احيائهم كيف
ننشزها كيف نحييها او نرفع بعضها على بعض ونركب عليه وكيف متصل بننشزها
والجملة حال من العظام اى انظر اليها محياة وقرأ ابن كثير وناجح وابو عمرو ويعقوب
ننشزها من انشر الله الموتى وقرئ ننشرها من نشر بمعنى انشرها ثم نكسوها لحما
فلما تبين له فاعل تبين مضمر يفسره ما بعد تقديره فلما تبين له ان الله على
قدير قال اعلم ان الله على كل شئ قدير بحذف الالف لالتقاء الساكنين على
اى فلما تبين له ما اشكل عليه قرأ حمزة والكسائى قال اعلم على الامر وهو مجاز
وهو نفسه خاطبها به على طريق التمثيل واذ قال ابراهيم رب ارنى كيف تحيى
الموتى عما سأل ذلك ليصير علم عيانا وقيل لما قال نمرود انا احيى وامميت
قال له ان احياء الله يزد الشمس الى مكانها من المشرق فات بها من المغرب فبهت
ان يقيم عليه الحجة لئلا يغتر بها من سأل وقيل ان يزيل شبهة قلبه على الجواب
ان سئل عن مرة اخرى قال او لم تؤمن بانى قادر على الاحياء باعادة التركيب
والحق قال لم اشك وقرئ على اسرار عن الناس فى الايمان فيجيبها بما اجاب فحمل
لسانه عود مرضه قال بلى ولكن ليطمئن شفاء لى بما امنت ولكن سألت لازيد
بصيرة وسكون قلبه طمأنينة فيكون الواو للحال او للاستدلال قال الخليل ارادوا علم
عين اليقين بما شاهد وعيانا ومعهم موذكر المسير الى الجامع وقد بناها الى
ان احياء النفس بالحق لا بد لها من غذاء ما يناسبها من المأكول والمشروب والذى
هو صفة الفاعل وس وقد صولة المشهور بها الديك وحسنة النفس وبعد الامل
المتصف بها الغراب والمتحلى والمسارعة الى الهوى الموسوم بها الجراد والمتخلص
فطرة لا تنافر الى الانسان والجمع لحوص الحيوان والطير صلة بنى وجمع
كصحى فصرهن اليك فاملهن واضممهن اليك لتتأملها وتعرف شأنها لئلا
يلتبس عليك بعد الاحياء وقرأ حمزة وبعقوب فصرهن بالكسر وهما لغتان قال
قاكنى طرقا حتى تصيرها وقال وفرع يصير الجيد حف كانه على الليت
قوتان الكرم الدوالح وقرئ فصرهن بضم الصاد وكسرها مشددة الراء مضمومة بها
وبضمها اى اجمعهن وقطعهن ثم اجعل على كل جبل منهن

أي خذ جزءا من كل واحد من الجبال التي بحضرتك قيل كانت أربعة وقيل بعدد
ثم ادعهن فقال لهن تعالين بإذن الله فأقبلت سعيا ساعيات مسرعات طيرانا
فعشيا دعي انما مرها بان يذبحها وينتف ريشها ويقطعها ويمسك دقها وخلط
سائر أجزائها ويوزعها على الجبال ثم يناديهن فضم إلى كل جزء بطريق الأمر
حتى صارت جثثا ثم اقبلن فانضم إلى رؤوسهن وهيأ سارة الطير وأدخل الحياة نفسه
بالخوف لا بدية فصلان فقيل على القوي البديهة فعقلها وفرق بعضها ببعض حتى تكسر
سودها فطاوعته مسرعات منى دعاهن بداعية العقل والشرع وكفى بالمرء شاهدا
على فضل إبراهيم عليه السلام وبمن أصاخت إلى الدعاء وحسن الأدب في السؤال أنه لما
أراه ما أراد أن يريه في الحال على أيسر الوجوه وأراه عيانا بعد أن أمنه مما يتوهم وعلم
أنه قد عزم لا يتجه عابد جليم ذو حكمة بالغة كل ما يفعله ويبدئه مثل الذين
ينفقون أموالهم في سبيل الله كمثل حبة أنبتت سبع سنابل في كل سنبلة مائة حبة
أضعف الشيء إلى الحبة كما يقال من أشباه كما شبهت في الأرض والماء والمنبت
على الحقيقة هو الله والمعنى أنه يخرج منها ما شاء فيضعف بها سبع مائة لكل منها سنبلة
ما مائة حبة وهو مثل لا يقتضي وقوعه وقد يكون في الذرة والدخن ونحوهما من البر
المثل والله يضاعف لمن يشاء تفضل وعلى حسب حال المنفق في إخلاصه
وتحسين عمله فتفاوت الأعمال في مقادير الثواب والله واسع لا يضيق عليه بتفضل
من الزيادة عليهم بتلك المنفق وقد أنفق الذين ينفقون أموالهم في سبيل الله لا يتبعون
ما أنفقوا منا ولا أذى نزلت في عثمان يعني أقرضه أربعة آلاف درهم جهز بها جيش العسرة فأتى بها
وأخلاسها وعبد الرحمن بن عوف رضي الله عنه فأتاه أتى النبي صلى الله عليه وسلم بالنصف
الآخر فدعا له وأتى أبو بكر رضي الله عنه بجميع ماله فقال له ما أبقيت لأهلك فقال أبقيت
بينهم الله ورسوله وأتى عمر بنصف ماله فقال له النبي صلى الله عليه وسلم ما أبقيت لأهلك
فقال أبقيت لهم مثليه فقال له النبي صلى الله عليه وسلم أين أنت مما أتى به أبو بكر
فقال يا رسول الله سابقته يوما ما فسبقني فقال النبي صلى الله عليه وسلم ما أبقيت لأهلك
فقال أبقيت لهم الله ورسوله وأتى عاصم بن عدي بمائة وسق من تمر فقال له النبي صلى الله
عليه وسلم ما أبقيت لأهلك فقال أبقيت لهم مائة وسق وأتى عباد بن بشر بمائة وسق
فقال له النبي صلى الله عليه وسلم ما أبقيت لأهلك فقال أبقيت لهم مائة وسق وأتى
عبد الرحمن بن عوف رضي الله عنه بمائة أوقية فقال له النبي صلى الله عليه وسلم ما أبقيت
لأهلك فقال أبقيت لهم مائة أوقية فقال له النبي صلى الله عليه وسلم أين أنت مما أتى به
فلان فقال يا رسول الله سابقته يوما ما فسبقني فقال له النبي صلى الله عليه وسلم
ما أبقيت لأهلك فقال أبقيت لهم الله ورسوله وأتى عمر بن الخطاب رضي الله عنه بشطر
ماله فقال له النبي صلى الله عليه وسلم ما أبقيت لأهلك فقال أبقيت لهم مثله وأتى
عثمان بن عفان رضي الله عنه بألف دينار فقال له النبي صلى الله عليه وسلم ما أبقيت
لأهلك فقال أبقيت لهم الله ورسوله وأتى عبد الرحمن بن عوف رضي الله عنه بمائتي
أوقية فقال له النبي صلى الله عليه وسلم ما أبقيت لأهلك فقال أبقيت لهم مثليه
فقال له النبي صلى الله عليه وسلم أين أنت مما أتى به أبو بكر فقال يا رسول الله
سابقته يوما ما فسبقني فقال له النبي صلى الله عليه وسلم ما أبقيت لأهلك فقال
أبقيت لهم الله ورسوله وأتى عمر بن الخطاب رضي الله عنه بشطر ماله فقال له النبي
صلى الله عليه وسلم ما أبقيت لأهلك فقال أبقيت لهم مثله وأتى عثمان بن عفان
رضي الله عنه بألف دينار فقال له النبي صلى الله عليه وسلم ما أبقيت لأهلك فقال
أبقيت لهم الله ورسوله وأتى عبد الرحمن بن عوف رضي الله عنه بمائتي أوقية
فقال له النبي صلى الله عليه وسلم ما أبقيت لأهلك فقال أبقيت لهم مثليه
فقال له النبي صلى الله عليه وسلم أين أنت مما أتى به أبو بكر فقال يا رسول الله
سابقته يوما ما فسبقني فقال له النبي صلى الله عليه وسلم ما أبقيت لأهلك
فقال أبقيت لهم الله ورسوله وأتى عمر بن الخطاب رضي الله عنه بشطر ماله
فقال له النبي صلى الله عليه وسلم ما أبقيت لأهلك فقال أبقيت لهم مثله وأتى
عثمان بن عفان رضي الله عنه بألف دينار فقال له النبي صلى الله عليه وسلم
ما أبقيت لأهلك فقال أبقيت لهم الله ورسوله وأتى عبد الرحمن بن عوف رضي الله عنه
بمائتي أوقية فقال له النبي صلى الله عليه وسلم ما أبقيت لأهلك فقال أبقيت
لهم مثليه فقال له النبي صلى الله عليه وسلم أين أنت مما أتى به أبو بكر فقال
يا رسول الله سابقته يوما ما فسبقني فقال له النبي صلى الله عليه وسلم ما أبقيت
لأهلك فقال أبقيت لهم الله ورسوله وأتى عمر بن الخطاب رضي الله عنه بشطر
ماله فقال له النبي صلى الله عليه وسلم ما أبقيت لأهلك فقال أبقيت لهم مثله
وأتى

انفقوا من طيبات ما كسبتم من حلال اي اوجاده ومما اخرجنا لكم من الارض
اي من طيبات ما اخرجنا من الحبوب والثمر والمعادن فحذف المضاف لتقدم
ذكره ولا تيمموا الخبيث ولا تقصدوا الرديء منه اي من المال او مما اخرجنا
وخصصه بذلك لان التفاوت فيه اكثر وقرئ ولا تأمموا ولا تيمموا بضم التاء
تنفقون حال مقدرة من فاعل تيمموا ويجوز ان يتعلق منه بـ تيمموا ويكون الضمير للخبيث
والجملة لا محل لها لانها مستأنفة اي وحالكم انكم لا تأخذونه في حقوقكم الا بإغماض
فكيف ان تعطوا فيه الا ان تتسامحوا فيه بحط بعض ثمنه اذا عضدتم قرئ تغمضوا
اي تتجاهلوا على الاعماض او توجدوا بمعنى وعن ابن عباس رضي الله عنهما كانوا يتصدقون
بحشف التمر وشراره فنهوا عنه واعلم ان الله غني عن انفاقكم وانما امركم به لانفعكم
حميد يقبل ويثيب اذا بذلتم لوجهه الفقير الانفاق والوعد الاصل متابع
في الخير والشر وقرئ الفقر بالضم والسكون وبضمتين وبفتحتين وامركم بالبخل
ويغريكم على البخل وامره بمعنى الصلة واحسانا وقيل المعاصي والله يعدكم مغفرة منه
اي يعدكم في الانفاق مغفرة ذنوبكم وصلاحا وخلفا افضل مما الفقتم في الدنيا
والله واسع اي واسع الفضل لمن انفق عليهم بالنفاد فلا تبخلوا عليه بالحث على الجود والانفاق
العمل من ابتغاء مفعولا وقد اخره للاهتمام بالمفعول الثاني وفي توفيه الحكمة بيانا في
المفعول لاجله المقصود وقرئ بالضم والكسر اي ومن يؤته الله علما في حكم كثيرا اي خيرا
كثيرا وخير الدارين وما يذكر بما يتعظ عما نهي عن الآيات او وما ينفكر في المتفكر
كالمتذكر لما ادغم التاء في الذال وما يعلم اسرارها يعقلها او ولوا الالباب ذوو العقول الخالصة
عن شوائب الوهم وانكر ان الاستفهام الهوي وما انفقتم من نفقة قليلة او كثيرة سر
او علانية حق او باطل او نذرتم من نذر شرط او بغير شرط فان الله يعلمه فيجازيكم عليه وما للظالمين الذين يمنعون في الخارج ويتلددون فيها
او يمنعون الصدقات ولا يوفون النذور من انصار من يمنعهم عن عذابه
ان تبدوا الصدقات فنعما هي نعم شيئا ابدوها وقرأ ابن عامر وحمزة والكسائي بفتح
النون وكسر العين على الاصل وان تخفوها وتؤتوها الفقراء اي تعطوها سرا الاخفاء
فهو خير لكم من الابداء خيرا لكم وهذا في التطوع وقيل الجهر بالفرض بالمائة فاذا بدا
بغير فضل لحق التهمة عن ابن عباس صدقة السر في التطوع تفضل علانيتها سبعين ضعفا
وصدقة العلانية في الفرض تفضل سريرتها بخمسة وعشرين ضعفا ويكفر عنكم من سيئاتكم
قرأ ابن عامر وعاصم بالرفع ونافع بالياء والله بكفارة او الاخفاء وقرأ الكسائي وحمزة
في رواية ابن عياش ويعقوب بالنون مرفوعا على انه جملة فعلية مبتدأة او اسمية معطوفة
على محل ما بعد الفاء اي ونحن نكفر وقرأ ابو بكر وحمزة والكسائي في رواية مجهولا على لفظ الفاء
وما بعدها وقرئ بالتاء مرفوعا ومجزوما والفعل للصدقات والله بما تعملون خبير تهديد للمرائي

ليس عليك هداهم لا يجب عليك ان تجعل الناس مهديين وانما عليك الاشارة
والحث على المحاسن والنهي عن القبايح كالمن والاذى وانفاق الخبيث والله
يهدي من يشاء صريح بان الهداية من الله وبمشيئته وانما تخص بقوم دون قوم
وما تنفقوا من خير من نفقة معروفة فلانفسكم فهو لا ينتفع به غيركم
فلا تمنوا عليه ولا تنفقوا الخبيث وما تنفقون الا ابتغاء وجه الله كالتاكيد
قال وما تنفقوا من خير فلانفسكم غير منفيين الا ابتغاء وجه الله وطلب رضاه
عطف على ما بعده اي وليس ينفقكم الا ابتغاء وجهه فالكم تمنون بها وتنفقون
وقيل نفي معناه نهي وما تنفقوا من خير يوف اليكم توابه اضعافا مضاعفة تاكيد
للشرطية قرأ ابو عمرو بالجزم عطفا على محل فيغفر ومن يخلف المنفق شيئا يتلفه عليه بالاسراف اللهم صل منفقا خلفا
ولممسكا تلفا وروي ان ناسا من المسلمين كانت لهم اصهار ورضاع في اليهود
وكانوا ينفقون عليهم فكرهوا لما اسلموا ان ينفقوا عليهم فنزلت وهذا في غير الواجب
اما الواجب فلا يجوز صرفه الى الكافر وانتم لا تظلمون اي لا تنقصون ثواب نفقتكم
للفقراء متعلق بمحذوف اي اعملوا للفقراء او اجعلوا ما تنفقونه للفقراء او صدقاتكم
للفقراء الذين احصروا في سبيل الله احصرهم الجهاد او التوكل بان منعهم عن التصرف
ضربا في الارض سفرا للتجارة او غيرها لا يستطيعون لاشتغالهم به
سفرا لفقرهم او لخوف العدو او لعدم الاهل والصحبة كانوا اجراء من اهل الصفة
يحسبهم الجاهل اغنياء من التعفف من اجل تعففهم عن السؤال تعرفهم بسيماهم من الصفة
ودناءة الحال والخطاب للرسول صلى الله عليه وسلم او لكل احد لا يسئلون الناس
الحافا كما يفعله المتكفون بالناس الملحفون في المسئلة وقيل هو نفي الاثبات اي يسئلون سؤالا
بوجه من الوجوه الحسن من فحوى هذا ان يعطيه من تولهم الحسن من فضل واجزى لها
حتى الامر به كقوله على لا يجب عباده وتصبر على المصيبة فانه نوع من الجهاد
او على الحال وما تنفقوا من خير فان الله به عليم ترغيب في الانفاق وحصر في
الذين ينفقون اموالهم بالليل والنهار سرا وعلانية اي في جميع الاوقات والاحوال
بالخير ليلا في بكر بن عمر تصدق باربعة دنانير عشرا بالليل وعشرة بالنهار
وعشرة بالسر وعشرة بالعلانية وقيل في علي رضي الله عنه عنده اربعة دراهم
فتصدق بواحد منها ليلا وواحد نهارا وواحد سرا وواحد علانية وقيل نظل في
سبيل الله والانفاق عليها فلهم اجرهم عند ربهم ولا خوف عليهم ولا هم يحزنون
خبر الذين ينفقون والفاء لتسببية وقيل للعطف والخبر محذوف اي فيما يتلى عليكم الذين
ولذلك حذف الوقف على ولا هم الذين يأكلون الربوا اي لا يأخذون ولا يتعاملون به وانما ذكره
لانه اعظم منافع المال ولان قريشا منابيع وملوفيا وهو زيادة في الاصل بان يبيع

اى المملى او الكاتب ولا ينقص منه شيئا اى من الحق او مما املى عليه
فان كان الذى عليه الحق سفيها ناقص العقل مبذرا او ضعيفا صبيا او شيخا
مختلا او لا يستطيع ان يمل هو وغيره يستطيع املاءه بنفسه بكبر او جهل باللغة
قليل وليه بالعدل اى الذى يلى امره ويقوم مقامه من ولى ان كان صبيا او مختل عقل
او وكيله او مترجمه ان كان غير مستطيع وهو دليل جواز النيابة في الاقرار ونحوه
محصور بما ذكرناه فليفهم والوكيل والمستشهد شهيدين واطلق ان شهدا على
شاهدين من رجالكم من رجال المسلمين وهو دليل اشتراط الاسلام في الشهود وايد وجوب
عامة العلماء وقال ابو حنيفة تجوز شهادة الكفار بعضهم على بعض وان كانوا رجالا
فان لم يكن الشاهدان رجلين فرجل وامرأتان كالشهادة اوفا المستشهد بجعل واحدة ان
وهذا مخصوص بالاموال عندنا وبما عدا الحدود والقصاص عند ابى حنيفة ممن ترضون
من الشهداء الجملة بعد البيان اى افضل احدهما فتذكر احداهما الاخرى علة اعتبار العدد
اى لاجل ان احداهما ان ضلت الشهادة بان نسيتها ذكرتها الاخرى والتعريف
الخصيفة التذكير ولكن لما كان الضلال سببا له نزل منزلته كقولهم اعدد للصانع
اى عمل عدة فاد فعل فكانه قيل ارادة ان تذكر احديهما الاخرى ان ضلت فيثبت فعلها
بفصلان عقلهن وضبطهن وقرأ حمزة ان تضل على الشرط فتذكرها بالرفع
وابن كثير وابو عمرو ويعقوب فتذكر من الاذكار ولا يأب الشهداء اذا ما دعوا
لاداء الشهادة او التحمل وسموا شهداء تنزيلا لما يسنا في منزلتها او لانهم
ولا تسأموا ان تكتبوه ولا تملوا من كثرة مداينتكم ان تكتبوا الدين والحق والكثير
وشمل كتبه بالسام على الكسل لانه صفة المنافق وكذلك قال عليه السلام
لا يقول المؤمن كسلت صغيرا وكبيرا صغيرة كان الحق او كبيرا او مختصرا كان
الكتاب او مستوعبا الى اجله اى وقت حلوله الذى اقر به المديون ذلكم اشارة
الى ان تكتبوه اقسط عند الله اكثر قسطا واقوم للشهادة وادنى الا ترتابوا اى
على قاعتها وهما مبنيان من اقسط واقام على غير قياس ومن قاسط يعوجى قسط
وقومهم وانما صحت الواو في اقوم كما صحت في افعل تفضيل من حوذ لان الا ترتابوا
اقرب ان لا تشكوا في جنس الدين وقدره واجله والشهود ويجوز ذلك الا ان تكون
تجارة حاضرة تديرونها بينكم فليس عليكم جناح الا تكتبوها استثنا بالامر
بالكتابة والتجارة الحاضرة تتم المبايعة بدين او عين وادارتها بينهم تعاطيهم
اياها يدا بيد فلا بأس ان لا تكتبوا لبعد عن التنازع والنسيان وقصت عامة
تجارة على انها الحرفة والاسم مصدر تقديره الا ان تكون التجارة تجارة حاضرة كقوله
تعالى ساء مثلا القوم مثلا اذا كان يوما ذو كواكب شهبا وربما تاولوا
على انها الاسم واخبر بتديرونها او على كان التامة واشهدوا اذا تبايعتم

هذا التبايع او مطلقا لانه احوط والامر التحريضي هذا لم يتركوا استحباب
عند اكثر الائمة وقيل انها للوجوب ثم اختلف في احكامها وقيل نسخها ولا يضار
كاتب ولا شهيد بان يعجل الكاتب ويدل عليه ان قرئ فلا يضارر بالكسر والفتح
وهو نهيهما عن ترك الاجابة والتحريف والتغيير في الكتبة والشهادة او الترفق
عن التضرر بهما مثل ان يعجلا عن شغلهم ويكلفا الخروج عما خذلهما ولا يمنعا ان
حصل والشهيد مؤمن مجتبى حيث كان وان تفعلوا الضرار وما نهيتم عنه
فانه فسوق بكم خروج عن الطاعة لاحق بكم والقوا الله في مخالفة امره ونهيه
ويعلمكم الله احكاما المتضمنة لمصالحكم والله بكل شئ عليم كرر لفظ الله
في الجمل الثلث لاستقلالها فالاولى حث على التقوى والثانية وعد
بانعامه والثالثة تعظيم لشانه ولا يراد خل في التنظيم من الكتابة وان كنتم
على سفر اى مسافرين وقد عدما كاتبا فرهان مقبوضة فالذى يثبت توثيقها
او فليكم رهان او فليوثق عندهم رهان وليس هذا التعليق لاشتراط السفر في الارتهان
كما تشترط في الشهادة على الدين لانه عليه السلام رهن درعه في المدينة من يهودي
بعشرين صاعا من شعير لاهله بل لان عامة الموثق بالارتهان مقام
الموثق بالكتبة في السفر الذى هو مظنة اعوازها والمجهود على اعتبار الشئ بغير
غيرها لذلك وقرأ ابن كثير وابن عمرو فرهن كسقف وكلاهما جمع رهن بمعنى رهن
وقرئ باسكان الهاء على التخفيف فان امن بعضكم بعضا اى بعض الذين
بعض المديونين واستغنى بما تقرر في نفوسهم من امانته
اى بيض سماه امانة لايتمان عليه بترك الارتهان به وقرئ الذى ايتمن بقلب
الهمزة ياء والادغام ياء في ياء وهو خطا لان الكلمة على الهمزة
في حكمها فلا تدغم وليتق الله ربه في الخيانة والكتمان والخطاب لحق وبه سميا لكفالة
ولا تكتموا الشهادة ايها الشهود او المديونون والشهادة تستهدونهم على القسمين
ومن يكتمها فانه آثم قلبه اى يأثم فلبا وقلبا ثم وجملة خبران واسناد
الاثم الى القلب لان الكتمان يقترف بتوطين القلب وتصميمه وانه رئاسة
الاعضاء للمباشرة فاسند اليها اعضاء الاعضاء وكانه قيل فانه اثم
في نفسه واعدا شرفا جزاء وفاق سائر ذنوبه وقرئ قلبه بالنصب تحويل
والله بما تعملون عليم تهديد لتضمنه لما في السموات وما في الارض خلقا وملكا
وان تبدوا ما في انفسكم او تخفوه تعلموا ما فيها من سوء وتعزموا عليه ترتب
المغفرة والعذاب عليه يحاسبكم به الله يوم القيمة وهو حجة على من انكر المحاسبة
كالمعتزلة والروافض فيغفر لمن يشاء مغفرته ويعذب من يشاء تعذيبه
وهو صريح في نفي وجوب التعذيب بسبب قد نهى الله عنه وامر بضده ويعفو

على الاستيناف وجزمها الباقون عطفا على جواب الشرط وقرئ بغير فاء جعلها بمعنى الأمر على البعض من الجملة والالتفات كقوله متى تأتنا تلمم بنا في ديارنا تجد حطبا جزلا ونارا تأججا وادغام الراء في اللام لحسن اذ الراء لا يدغم الا في مثله والله على كل شئ قدير شهد له على الاحياء والمحاسبة اثر الامر بما انزل اليه من ربه شهادة وتصديق ما لله على صحتها بما امر ولا عتقاد به وانه حازم في امره غير مائل فيه والمؤمنون كل من يؤمن بالله وملائكته وكتبه ورسله لا يخلو من ان يعطف المؤمنون على الرسول فيكون الضمير الذي هو عوض عنه راجعا الى الرسول والمؤمنون او يجعل مبتدأ فيكون الضمير المؤمنين وبالعكس يصح وقرئ كل بجره جبرا للمتاخ وبكون افراد الرسول بالحكم اما لتعظيمه ولانه امام عرض شاهد وعيان وايمانهم عن نظر واستدلال وقرأ حمزة والكسائي وكتابه بمعنى القرآن او الجنس والفرق بينه وبين الجمع امر شايع في وضعنا احسن ما يجيء عنه وقد ذكر قبل انكتاب اكثر من الكتب لا نفرق بين احد من رسله اي يقولون لا نفرق وقرأ يعقوب لا يفرق بالياء على ان الفعل لكل وقرئ لا يفرقون حملا على معناه كقوله وكل اتوه داخرين وقد جيء بالجمع لوقوعه في سياق النفي كقوله وما منكم من احد عنه حاجزين وذلك يدل على ان المراد بنفي التفرق التصديق والتكذيب وقالوا سمعنا اجبنا واطعنا امرك غفرانك ربنا اغفر غفرانك او نطلب غفرانك وانيك المصير الرجوع بعد الموت وهو اقرار منهم بالبعث لا يكلف الله نفسا الا وسعها الا ما يسعها ولا يضيق فدرتها فضلا ورحمة وما دون ذلك طاقتها بحيث يتسع لها طوقها ويتيسر عليها كقولك بريد الله بكم اليسر وهو يؤيد على عدم وقوع التكليف بالمحال لان دليل على استقلالها بما كسبت من خير وشر عليها ما اكتسبت من شر لا ينتفع بها غيرها ولا تضر وعاصيها غيرها وتحتمل الكسب والجزاء وكرر الفعل تنبيها على ان الشر يصدر عن النفس بسهولة وتعود اليه بسهولة لان الخير لما كان اغلى اثمانا واعز مطلبا صعب على النفس اكتسابه ولم تعتده ربنا لا تؤاخذنا ان نسينا او اخطانا اي لا تؤاخذنا بما ادى بنا الى النسيان او الخطأ من التفريط والغلبة او بأنفسهما اذ لا عبرة بما يقع منهما عفوا وان كان بسبب كالمنسوخ مما كان ناشيا لها او بترك ما لا يعلم الا بالتوقيف او كان خطأ فاحشا في الدين لا يصدر الا عن القلب وان كان بترك عزيمة لكنه خطأ وعد التجاوز عنه رحمة وفضلا ويجوز ان يكون الانسان مستدركا واعتذارا الى نعت هذا بذلك مفهوم قوله عليه السلام رفع عن امتي الخطأ والنسيان ربنا ولا تحمل علينا اصرا عبئا ثقيلا يأصر صاحبه اي يحبسه في مكانه يريد بذلك التكاليف الشاقة وقرئ ولا تحمل بالتشديد للمبالغة كما حملته على الذين من قبلنا اليهود والنصارى

من قبلنا او مثل الذي حملتنا اياهم فيكون صفة للاصر والمراد به ما كلف بنو اسرائيل من قتل الانفس وقطع موضع النجاسة وخمسين صلوة في اليوم والليلة وصرف ربع المال للزكوة او ما اصابهم من الشدائد والمحن ربنا ولا تحملنا ما لا طاقة لنا به من البلاء والعقوبة او من التكاليف التي لا تؤمن الطاقة معها البتة وهو يدل على جواز التكليف بما لا يطاق ولما سئل التخلص عنه بالتبشير بالتيسير وهو يدل على جواز التكليف بما لا يطاق ولما سئل التخلص عنه بالتبشير ههنا للتعذيب بالمفعول الى مفعول ثان واعف عنا واصفح ذنوبنا واغفرلنا واستر عيوبنا ولا تفضحنا بالمؤاخذة وارحمنا وتعطف بنا وتفضل علينا انت مولانا اي سيدنا وناصرنا على القوم الكافرين فان من حق المولى الناصر ان ينصر مواليه على الاعداء والمراد بهم عامة الكفرة روي انه عليه السلام لما دعا بهذه الكلمات قيل له فعلت وعنه عليه السلام ما نزل الله آيتين من كنوز الجنة كنت بهما الكرامة قبل نبي فعلت وعنه عليه السلام من قرأهما بعد العشاء اجزأتاه عن قيام الليل وعنه عليه السلام من قرأ الآيتين من آخر سورة البقرة في ليلة كفتاه وهو يرد قول من استكره ان يقال سورة البقرة فقال ينبغي ان يقال السورة التي يذكر فيها البقرة كما قال عليه السلام السورة التي يذكر فيها البقرة فسطاط القرآن فتعلموها بركة وتركها حسرة ولن يستطيعها البطلة قيل وما البطلة قال السحرة

سورة آل عمر ان مدنية وهي مائتان

الم تقدم تفسيره الله لا اله هو الحي القيوم تقدم تفسيره في المشهورة وكان حقها ان توضع عليه لانتظام حركة الهجاء عليها ليدل على انها حقيقة بحركتها لذاتها لانها اسقطت تخفيفا لا للجزم قال ابن الحاجب وحكم الوقف كقولهم واحد اثنان بالقاء حركة همزة على الدال لانها للقاء الساكنين فانه غير محتاج اليه باب الوقف وكذلك ارجلكم في قراءة من قرأ بكسر اللام على الجر وقرئ بكسرها على توهم التحريك لالتقاء الساكنين وقرأ ابو بكر بسكونها والآن بعد ما علم ان الحي القيوم روي ابو عبد السلام قال دخل اسم الله الاعظم في ثلاث سور في البقرة الله لا اله هو الحي القيوم وفي آل عمران الله لا اله هو الحي القيوم وفي طه وعنت الوجوه للحي القيوم نزل عليك الكتاب القرآن جملة واحدة الى بيت العزة او بالعدل او بالصدق في اخباره وبالحق المحقق انه من عند الله او هو في موضع الحال مصدقا لما بين يديه من الكتب وانزل التوراة والانجيل جملة على موسى وعيسى عليهما السلام واشتقاقهما من الورى والنحل وذبهما تفعلة وتفعل لتعدد لانهما نجما وتؤيده قراءة من قرأ نزل بالتخفيف وهو ليس من بناء العرب من قبل من قبل نزيل القرآن هدى للناس على العموم وقيل انا متعبدون بشرع من قبلنا ولا فائدة لسوقه ما انزل الفرقان بريد به ما فرق بين الحق والباطل فانها فارقة

بين الحق والباطل ذكر ذلك بعد ذكر الكتب الثلثة ليتم ما عدها كانه قال والتوراة
شأنها يفرق بين الحق والباطل والزبور والقرآن وكرر ذكره بما هو نعت له
مدحا وتعظيما واظهارا لفضله من حيث انه يشاركها في كونه وحيا منزلا وتميزه
بانه محرر يفرق بين الحق والمبطل والمعجزات ان الذين كفروا بآيات الله
من كتبه المنزلة وغيرها لهم عذاب شديد بسبب كفرهم والله عزيز غالب لا يمنع
من التعذيب ذو انتقام لا يقدر على مثله منتقم والمغفرة عفو عن المجرم والفعل
نقم بالفتح والكسر وهو وعيد يجيء بعد تقرير التوحيد والاشارة الى ما هو كالعلة
في اثبات النبوة تنبيها للامر وزجرا عن الاعراض عما ان الله يخفى عليه شيء
في الارض ولا في السماء اي شيء كان في العالم كله كائنا ما كان او جزئيا ايجابا او كفرا
فعبر عنه بالسماء والارض اذ الحس لا يتجاوزهما وانما قدم الارض تنبيها من الادنى
الى الاعلى ولان المقصود بالذكر ما اقترف فيها وهو كالدليل على كونه حيا وقوله
هو الذي يصوركم في الارحام كيف يشاء استدلال بعلمه المختلف على القيوم
والاستدلال على انه عالم بالقبائح هو انه المصور على ما يعلم ولا يقدر على مثل ما يعلم
اي صوركم كما لنفسه وعباده لا الله الا هو ولا يعلم غيره شيئا يعلم ولا يقدر على مثل ما يعلم
العزيز الحكيم اشارة الى كمال قدرته وعلمه التي هي حجج على من عبد غيره كان
ذلك بعد ما ان وفد نجران لما حاجوا في عيسى عليه السلام نزلت السورة من اولها
الى بضع وثمانين آية يقرعهم بما حاجوا به رسول الله صلى الله عليه وسلم نزلت السورة من اولها
الى بضع وثمانين آية يقرعهم بما حاجوا به رسول الله صلى الله عليه وسلم وهو اللائق بسياق
الكلام والمقصد من ايراد محكمات احكمت عبارتها بان حفظت من الاحتمال
ام الكتاب اصل يرد اليها غيرها والمتشابهات فرد عليها ويدل كل واحد منهما
على ان الكل من عند الله واحد ولا يناقض بعضه بعضا فمن عرف المحكمات
وعلم ان الكل بمنزلة آية واحدة ولا يتصور التناقض بينها لان ما يظهر فيه
لاجمال او مخالفة ظاهرة الا يا يتضح بالنظر الى المحكم ويرتفع الخلاف
حرصهم على ان يجعلوه في فتنة بها وفي تحصيل تأويله المتوقف عليها استنباط
المراد بها فيما لم يأت بيانها والفتنة في الاصل ادخال الذهب النار لتظهر جودته
وبين المحكمات معاني الآيات المتشابهات واما قيل الركتابا احكمت اياته ثم فصلت
حفظت من فساد المعنى وركبا كالنظم واما قوله كتابا متشابها فمعناه انه
يشبه بعضه بعضا في صحة المعنى وجزالة اللفظ وليس بتكرير اجري وانما لم
لا نزوصف بعد وصفه بعد عن الآخر ولا يأتي مثله معجزته لان معناه ان القارئ
ان يعرف قارئا غيره لا نه في معنى اليعرف وعن الحسن هي الذين في قلوبهم
زيغ عدول عن الحق كالمبتدعة فيتبعون ظاهره اويتأولونه على اهوائهم
الفتنة طلبهم ان يفتنوا الناس عن دينهم بالتشكيك والتلبيس وناقضة
المحكم بالمتشابه وابتغاء تأويله وطلبهم ان يأولوه على ما يشتهونه ويحتمل

ان يكون الذم على الاتباع مجموع الطلبتين او كل منهما على التعاقب والاول
يناسب المعاندة والثاني يلائم الجاهل وما يعلم تأويله الذي يجب ان يحمل عليه
الا الله والراسخون في العلم اي الذين ثبتوا وتمكنوا بعد تمرن وقوف على ان الله
استأثر بعلم المتشابه مما استأثر بعلم وقته كالبيا ووقت قيام الساعة وخواص
الاعداد كعدد الزبانية او بعلم ما يقارب وقته كالقاطع على ان ظهوره غير مراد ولذلك
علق ما هو المراد بقوله آمنا به استئناف موضح حال الراسخين واحالة العلم
اوجبان جملة مبتدأة كل من عند ربنا اي كل من المحكم والمتشابه من عند ربنا
الا اولوا الالباب مدح للراسخين بجودة الذهن وحسن النظر واشارة الى ما استعد
للاهتداء اليه وهو تجرد للفكر عما يعوق عنه من الحرص واتصال الا تذكر بما قبلها من حيث
ان تصوره يرشح للعمل وتزييف ما قبلها في تصوير الحسد وتسويته اولها بما
عن اشتبه النصارى بحوله وكلمته القاها الى مريم وروح منه كما انه جواب
عن قولهم لا اب له غير الله فتعين ان يكون هو اباه والجواب انه مصور الجنين
كيف يشاء فيصور من نطفة اب ومن غيرها وبامر صورة في رحم والصورة لا تكون
الا للصور ربما لا ترتع قلوبنا من مقال الزائغين وقيل استئناف والمعنى
لا ترتع قلوبنا عن نهج الحق الذي اتباع المتشابه مثال له وقيل لا تزغ قلوبنا عن الاسلام
قلب ثم دعوا بان يصيبهم من اصابهم قاسم على الحق وادنا اي اعنا غير
وقيل لا تملكنا سلاما نزيغ فيها قلوبنا بصادها عن الحق الى ما تميل اليه انفسنا
وقيل لا تعذبنا فتعذبنا على الظن والاول في موضع الجزم اضافة اليم
فيض الى يوم يجازى فيه او يحاسب وهب لنا من لدنك رحمة توفيقا لثبات
ضدك او توسعة للنبات على الحق او مغفرة للذنوب انك انت الوهاب
اي لكل سؤل لمن فيه دليل على ان الهبة هي الفضال من الله والاستدعاء
عما ينفع على عباده لا يجب عليه بنى ربنا انك جامع الناس ليوم
لحساب يوم او لجزاء لا ريب فيه في وقوع اليوم وما فيه من الحشر
والجزاء تنبيهان على ان بعض غرضهم من الطلبتين ما تعلق بالآخرة
فانها المقصد والمآل ان الله لا يخلف الميعاد فان الالهية تأبى ذلك
وتلزم شعارية تعظيم الموعود لولى الخطاب واستدل به الوعيدية
والجبائي بان وعيد الفساق مشروط بعدم العفو لان الاول مفصلة
كما هو مشروط بعدم التوبة وفاقا وان الذين كفروا عام في الكفرة وغيرهم
المراد به وفد نجران واليهود او مشركو العرب لن تغني عنهم اموالهم ولا اولادهم
من الله شيئا اي من عذابه او ضائعة على معنى البدلية او من عذابه ولو تغني

هم وقود النار حطبها وقرئ بالضم بمعنى اهل وقودها كدأب آل فرعون
متصل بما قبله اى لن تغنى عنهم كما لم تغن عن اولئك او توقد بهم كما توقد بالنار
او استيناف مرفوع المحل وتقديره دأبهم هؤلاء كدأبهم فى الكفر والعذاب وهو
مصدر دأب فى العمل اذا كدح فيه شغل الى مفعولان والذين من قبلهم عطف
على آل فرعون وقيل استيناف كذبوا بآياتنا فاخذهم الله بذنوبهم حال باضمار قد
او استيناف بتفسيرها لهم او خبر ان بتقدير الباء بالذين من قبلهم والله شديد
العقاب تهويل للوعيد وزيادة تخويف للكفرة قل للذين كفروا استقبلوا
وتحشرون الى جهنم اى قل لهم فى مكة ستغلبون يعنى يوم بدر وقرئ بالياء
فاندفع عيب التفات جمعهم بعد قوله بآياتنا سوف يتضح لك فى قوله ان يقولوا
ما نزل نعرفنى فقالوا لا يعرفك انك اصبت اغمارا لا علم لهم بالحرب
لئن قاتلتنا لعلمت انا نحن الناس فغزاك ولقد صدقا الله وعده بقتلهم
قريظة واجلاء بنى النضير وفتح خيبر وضرب الجزية على من عداهم وهو مجوس
البحرين وقرأ حمزة والكسائى تاليا بها على انه امر بان يحكى لهم ما انجز به
من وعيدهم بلفظه وبطريق الالتفات تمام ما يقال لهم او استيناف وتقديره
وبئس المهاد جهنم او ما مهدوا لانفسهم قد كان لكم ايتها الحاضرون
او لليهود وقيل للمؤمنين فى شأن النفير آية تدل على حقية دين الله
وحقية كلامه فئة تقاتل فى سبيل الله وقرئ بالجر على البدل من آية
وكافرة بدل من اخرى بدل المشركون المؤمنين على عدد المشركين
وكانوا فيها الف او مثلى عدد المسلمين وكانوا ثلثمائة وبضعة عشر
وذلك كان بعد ما قللهم فى اعينهم حتى اجترءوا عليهم وتوجهوا اليهم
فلما التقوا كثرهم فى اعينهم حتى غلبوا ما رأى عين الله للمؤمنين او رأى المؤمنون
المشركين مثلى المؤمنين وكانوا ثلثة آلاف ليثبتوا ويتيقنوا بالنصر الذى
وعدهم الله فى قوله ان يكن منكم مائة صابرة يغلبوا مائتين والتاء
قراءة نافع ويعقوب بالتاء وقرئ بهما على البناء للمفعول اى يريهم الله وكم
ذلك تقديرية وقتية بالخ على البدل من فئتين والبصر على الاختصاص او الحال
من فاعل التقتا اى التقتا رائين امثالهم معاينة والله يؤيد بنصره من يشاء
نصره كما ايد اهل بدر فى ذلك اى التقليل والتكثير او غلبة القليل على
الجم الغفير على الكثير المتسلح وكونه لاولى الابصار عظة
لذوى البصائر والعقول وقيل لمن ابصرهم رأى العين حب الشهوات
اى المشتهيات سماها شهوات مبالغة وايماء الى انهم ينبغى ان يكونوا فى محبتها

شهواتها كقوله تعالى احببت حب الخير والموزن هو الله تعالى لانه يخالق الاشياء
والدواعى ولعل تزيينها ابتلاء او لانه يكون وسيلة الى السعادة الاخروية
اذا كان على وجه يرضى الله ولانه من اسباب التعيش وبقاء النوع وقيل
الشيطان فان الانبغى معرض الذم وقرئ حب الشهوات والمحرم من النساء
والبنين والقناطير المقنطرة من الذهب والفضة والخيل المسومة والانعام
والحرث بيان للشهوات والقنطار المال الكثير وقيل ما بين الف دينار وقيل
مائة رطل تؤزن والمقنطرة مأخوذة من القنطار للتأكيد كقولهم بدرة مبدرة والمسومة المعلمة من السومة وهى العلامة او
المرعية من سام اذا رعى والسوم او المطهمة والانعام الابل والبقر والغنم
ذلك متاع الحيوة الدنيا اشارة الى ما ذكر والله عنده حسن المآب
اى المرجع وهو تحريض على استبدال ما عنده من اللذات الحقيقية الابدية
بالشهوات المخدجة الفانية قل ءانبئكم بخير من ذلكم ريد بذلك تقرير ان الامر
خير من مستلذات الدنيا للذين اتقوا عند ربهم جنات تجرى من تحتها الانهار
خالدين فيها استيناف لبيان ما هو خير وقرئ بالجر على البدل من بخير وبرفع
جنات على هو جنات وقيل قرة من وجهها بالامر بخير وادخ مطهرة
مما يستقذر من النساء ورضوان من الله وقرأ عاصم فى رواية ابى بكر
جميع القرآن بضم الراء ما صلة للجر والناء فى المائدة وفوقه ظهر
سبيل الاستلام وهما لغتان قل ءانبئكم بخير من ذلكم اى باعالهم التى
هى سبب الفوز بما ذكر للذين اتقوا قل لهم ذلك اعد لهم جنات وقيد
بذلك لان الله على بعد فاداها متاع الدنيا واعلاها رضوان الله لقوله تعالى
ورضوان من الله اكبر او عطف الخبر على الخبر والمخبر به الذين يقولون ربنا انا
امنا فاغفر لنا ذنوبنا وقنا عذاب النار صفة للمتقين او للعباد او مبتدأ
منصوبا او مرفوع وفى ترتيب السؤال على مجرد الايمان دليل على ان كفاف
فى استحقاق المغفرة او تمهيد لما بعده الصابرين والصادقين والقانتين
والمنفقين والمستغفرين بالاسحار خصها لما ان السحر مظنة الاجابة للذين على الحسنى
فان معاملتهم مع الله تعالى اما توسل واما طلب والتوسل اما بالنفس
وهو منعها عن الرذائل وحبسها على الفضائل والصبر يشملهما واما
بالبدن وهو اما فعلى وهو الصدق واما بعلى وهو القنوت الذى هو ملاك
الطاعة واما بالمال وهو الانفاق فى سبيل الخير واما الطلب الاستغفار
لان المغفرة اعظم المطالب بل الجامع لها والتوسيط للواو بينها للدلالة
على استقلال كل واحد منها وكمالهم فيها او لتغاير الموصوفين بها

وتخصيصها بالذكر لان الدعاء فيها اقرب الى الاجابة لان العبادة حينئذ اشق
والنفس اصفى والتوجه لجمع سيما للمتهجدين قيل انهم كانوا يصلون الى السحر
ثم يستغفرون ويدعون شهد الله انه لا اله الا هو بان وصلها بالتنبيه بنصب
الدلائل الدالة عليها وانزال الآيات الناطقة بها والملائكة بالاقرار والاولو
العلم بالايمان بها والاحتجاج عليها شبه ذلك في البيان والكشف بشهادة
الشاهد قائما بالقسط مقيما للعدالة في قسمه وحكمه وانتصابه على الحال من الله
وانما جاز افراده بها ولم يجز جاء زيد وعمرو راكبا لعدم اللبس كقولهم لا
هو وهيثلا لها محي ويعضوب ناقة او من هو قائم على معنى الجملة اي افرد قائما
او لحقه لانها حال من الله او على المدح او الصفة للمنفي قبل صفع الفصل
وهو مندرج في المشهود به اذ لصحة صفة او حال لاحد ضميره وقرئ القائم
بالقسط على البدل من هو او الخبر المحذوف لا اله الا هو كرره للتاكيد وقيد
الاعتناء بمعرفة ادلة التوحيد والحكم بها قائما لتحقيق وليبنى عليه
قوله العزيز الحكيم فيعلم انه الموصوف بهما وقدم العزيز لتقدم العلم لتقدمه
على العمل بحكمه ورتبهما على العدل من الضمير او الصفة لما على شهد وقيل
بدل اشتمال منه عليه السلام قال يجاء بصاحبها يوم القيمة فيقول الله تعالى
ان لعبدي هذا عندي عهدا وانا احق من وفى بالعهد ادخلوا عبدي الجنة
وهو دليل على فضل علم اصول الدين وشرفها هذا الدين عند الله الاسلام
جملة تسد مسد مفعولي علم لان المعنى عرفني الله ان الدين الذي هو حق
والمتدين به الشرع الذي جاء به محمد صلوات الله عليه وقرئ انه بالفتح
على ان بدل من انه بدل الكل او بتقدير لام العلة او بما يقتضيه وقرئ
بالاستئناف وقصر ان بكسرها وقرئ انه بالكسر وان بالفتح على وقوع الفصل
على المتالي واعتراض بينهما او جزء شهد يجري مجرى قال تارة وعلما اخرى
لتضمنه معناهما وما اختلف الذين اوتوا الكتاب من اليهود والنصارى
او مع اديانا الكتب المنقدمة في دين الاسلام فقال قوم انه حق وقال قوم
انه مخصوص بالعرب ونفاه آخرون مطلقا او في التوحيد فقط التقاطع
وقالت اليهود عزير ابن الله وقتل هم قوم موسى خلفوا بعده وقيل هم المقاربون
اختلفوا في امر عيسى لا من بعد ما جاءهم العلم اي من بعد ما علموا حقيقة الامر
او تمكنوا من العلم بها بالآيات والحجج بغيا بينهم حسدا بينهم وطلبا للرياسة
لاشتهار وجه الحق في كل امر ومن يكفر بآيات الله فانه سريع الحساب وعيد
لهم على ذلك فان حاجوك في الدين وجادلوك فيما بعد ما تبين لهم الحق
وجوه سلمت نفسي وجملتي له لا اشرك فيها غيره وهو كالدليل للقويم

الذي قامت عليه الحجج وبدعي البينات والرسل وانما عبر بالوجه عن النفس
لانه اشرف الاعضاء الظاهرة ومظهر القوى والحواس ومن اتبعن عطف
على التاء وحسن للفصل او مفعول معه وقل للذين اوتوا الكتاب واليسار
الذين لا كتاب لهم كمشركي العرب ءاسلمتم كما اسلمت لما وضحت لكم الحجة
ام انتم بعد على كفركم وتظروا قولنا فهلا انتم منتهون فتقبلوا نصيحتي لهم بالموادعة
والمعاملة فان اسلموا فقد اهتدوا وفقد نفعوا انفسهم بان انجوها
من الضلال وان تولوا فانما عليك التبليغ اي لم يضروك اذ ما عليك
الا البيان وقد بلغت والله بصير بالعباد وعيد وعد وعيد ان الذين يكفرون
بآيات الله ويقتلون النبيين بغير حق ويقتلون الذين يامرون بالقسط
من الناس فبشرهم بعذاب اليم هم اهل الكتاب الذين كانوا في عصره قتل
اولئك الانبياء ومتابعيهم وتعمدوا قتلهم وقصدوا قتل النبي والمؤمنين
ولكن الله عصمهم وقد سبق مثله سورة البقرة فقرئ حمزة ويقاتلون الذين
ومنع سيبويه ادخال الفاء في خبر كليت ولعل ولذلك قيل الخبر
اولئك الذين حبطت اعمالهم في الدنيا والآخرة كقولك زيد فاضرب وجهه
والفرق انه لا يغير معنى الابتداء ولا يخلها فيها وما لهم من ناصرين يدفع عنهم
العذاب الم تر الى الذين اوتوا نصيبا من الكتاب اي طائفة او حظا عظيما
انما وبين للتبعيض او للبيان وتنكيره لتحقيره او للتعظيم والتفخيم
يدعون الى كتاب الله ليحكم بينهم الذي هو صلى الله تعالى عليه وسلم وكتابه
القرآن او التوراة لما روي انه عليه السلام دعا بعض يهود فدكهم فقال لنعمر
والحارث بن زيد على اي دين انت فقالا نحن على دين ابراهيم عليه السلام فقال
لهما ابراهيم كان يهوديا فقالا هلم الى التوراة فهما بيننا وبينكم فابيا فابيا
وقيل نزلت في رجم وقرئ ليحكم على البناء للمفعول فيكون الاختلاف
فيما بينهم وتنبيه دليل على ان الادلة السمعية حجة في الاصول ثم يتولى فريق
منهم استبعادا لتوليهم مع علمهم بان الرجوع اليه واجب وهم معرضون
وهم قوم عادتهم الاعراض والجملة حال من فريق وانما ساغ تخصيصه بالصفة
وذلك اشارة الى التولي والاعراض بانهم قالوا لن تمسنا النار الا اياما
معدودات تسبب لتسهيلهم امر العقاب على انفسهم لهذا الاعتقاد
الزايغ والطمع الفارغ وغرهم في دينهم ما كانوا يفترون من ان الانبياء
لن تمسهم الا اياما قلائل او ان آباءهم الانبياء يشفعون لهم او ان تعالى
وعد يعقوب عليه السلام ان لا يعذب اولاده الا تحلة القسم فكيف اذا
جمعناهم ليوم لا ريب في وقوعه استعظام لما يحيق بهم في الآخرة وتكذيب

لقولهم لن تمسنا النار الا اياما معدودة ان اول داخل النار يوم القيمة من ابناء الكفار ابناء اليهود فيقتص الله على رؤس الاشهاد ثم يأمر بهم الى النار وقيل كل نفس بما كسبت رهينة وقيل جزاء ما كسبت وقيل دليل على ان العبادة لا تحبط بالمعصية لان المؤمن لا يخلد في النار لان توفيقه عاما وعمله لا تكون في النار ولا تدخل حولها فاذن هي بعد الخلاص منها وهم لا يظلمون الضمير لكل نفس على المعنى لا من في معنى كل الناس قل اللهم اليم عوض من ياء والملك لا يجتمعان وهو من خصائص هذا الاسم كذا حولها عليه معظم التعريف وقطع همزته وتاء القسم وقيل اصله يا الله اسنا حبر نحذف حرف النداء ومتعلقان الفعل وهيرته تملك الملك تتصرف فيما يمكن التصرف فيه تتصرف الملك وهو ايضا ان الملك عنده سبحانه وتعالى بمنع الوصفية تؤتي الملك من تشاء وتنزع الملك ممن تشاء تعطي منها ما تشاء وتسترد الملك الاول عام والاخر بعضا من بعض وقيل المراد بالملك النبوة وتنزعها نقلها من قوم الى قوم وقيل من تشاء من تشاء في الدنيا والاخرة او فيهما بالنصر والاذلال وقيل والخذلان بيدك الخير اجاب انك على كل شيء قدير ذكر الخير وحذف الشر لانه مقضي بالذات وقيل مقتضى الكرم ان لا يوجد شر في المرتضى خلقا كلها اولا عادات في الخطاب اولان الكلام وقع فيما دروي عليه السلام تولج الليل في النهار الخ تولج تدخل وتطرح احدهما على الاخر فيذهب من هذا ويجيء من هذا او تزيد من احدهما فتنقص من الاخر بالتعقيب او الزيادة والنقص واخراج الحي من الميت وبالعكس انشاء الحيوانات من موادها واماتتها او انشاء ايجوان من النطفة والنطفة من الحيوان وقيل اخراج المؤمن من الكافر والكافر من المؤمن لا يحذو المؤمنون الكافرين اولياء نهوا عن موالاتهم لقرابة او صداقة جاهلية ونحوها حتى لا يكون حبهم لبعض الا في الله وعلى الاستعانة بهم في الغزو وسائر الامور الدينية مزدوجا المؤمنين اشارة الى انهم لاحقاء بالموالاة وان ذا موالاتهم منافية عن موالاة الكفرة ومن يفعل ذلك اي اتخاذهم اولياء فليس من الله في شيء من ولايته في شيء يصح ان يبقى ولا يتقاسم موالاة المتعاديين لا يجتمعان قال تودد علي ثم ترحم اتبني صديقك ليس المولى عنك بعادي الا ان تقواهم تقاة الا ان تخافوا منهم شيئا يلجئكم الى اتقائهم اتقاة وكفعل معدى بمن لانه في معنى تحذروا وتخافوا وقرئ تقية تقيتة مثل تؤدة من موالاتهم ظاهرا وباطنا في الاوقات كلها الا وقت الخوف فان اظهار الموالاة حينئذ جائز كما قال عيسى عليه السلام كونوا وسطا ليس جانبا ويحذركم الله نفسه والى الله المصير فلا تتعرضوا لسخطه بخالفته كاسمه وموالاة اعدائه وهو تهديد عظيم عقب بما هو اعظم منه وهو العلم بالمضمر ليعلم ان المحذر منه عقاب يعظم عنده فلا يؤمن مما يحذر منه قل ان تخفوا ما في صدوركم او تبدوه يعلمه الله اي انه يعلم ضمائركم فلا عليكم ان تخفوا كفركم او تظهروه او تبدوا ما في انفسكم من الكفر وغيره ان تخفوها او تبدوها ويعلم ما في السموات وما في الارض فيعلم سركم وعلانيتكم والله على كل شيء قدير فيقدر على عقوبتكم ان اردتم عن ابن عباس رضي الله عنهما ان هذه الآية نزلت في اليهود حين قالوا ان الله فقير ونحن اغنياء وعن الربيع نزلت في النصارى لقولهم ثالث ثلاثة ويحذركم الله نفسه كانه قال ويحذركم نفسه لانها مختصة بعلمه او بقهره او بعقابه او بالمعلومات كلها وقدرته ذاتية تم الخطر عبارات بأسرها فلم يتحسروا على عصيانه ادما من معصية وهو مطلع عليها قادر على العقاب بها يوم تجد كل نفس ما عملت من خير محضرا وما عملت من سوء تود لو ان بينها وبينه امدا بعيدا يوم منصوب بتود اي يتمنى كل نفس يوم تجد محضرا لها عتيدا ما اتى به من الخير والشر حاضرا لوان بينها وبين ذلك اليوم وهو لما مدا بعيدا او بعضم عن اذكره وتودادا ان في ضميره عملا آخر مما عمل من سوء وتجد معطوفة على ما عملت من خير ولا يكون ما شرطية لان تفاعل تود وقرئ ودت فعلى هذا يصح ان تكون شرطية والكلام الحمل على الخبر ويصح معنى لا شرط حكاية كائن وانتصب للقراءة المشهورة ويحذركم اليه كرره للتوكيد وليذكر الله ورؤف العباد اشارة الى انه تعالى انما نهاهم وحذرهم رأفة بهم ومراعاة لصلاحهم او انه للوعيد وذو عقاب فرجع بحشر ويجزي عقابه قل ان كنتم تحبون الله

فاتبعوني محبته ميل النفس لا الى كمال ادراك فيحبها على ما يقربه
اليه والعبد اذا علم ان الكمال الحقيقي ليس الا لله فان كل ما يراه كمالا من نفسه
او غيره فهو من الله وبالله والى الله لم يحبه الا لله وفي الله وذلك يقتضي
ارادة طاعته والرغبة فيما يقربه اليه فلذلك شهرت المحبة بارادة الطاعة
وجعلت مستلزمة لاتباع الرسول في عباداته والحرص على مطاوعته ثم جعلت
واغفر لكم ذنوبكم جوابا لكلام مرادي يعني عنكم ويكشف الحجب عن قلوبكم فتحبوني
عارفين سكم فيقربكم من جنابي ويثيبكم في جواري فاسبغ غرض من ذلك المحبة
على طريق الاستعارة والمقابلة والله غفور رحيم لمن يحبب الله بطاعته
واتباع نبيه روي انها نزلت لما قالت اليهود نحن ابناء الله واحباؤه وقيل نزلت
في وفد نجران لما قالوا انا نعبد المسيح حبا لله وقيل لما قالوا ان الله قد رضي
انهم يحبون الله فامروا ان يجعلوا لقولهم تصديقا من فعل فان اطيعوا الله وتركوا
قالوا تحتمل النفي والمضارعة فان تتولوا فان الله لا يحب الكافرين
لانهم يعلم ولا يثني عليهم وانما لم يقل لا يحبهم لقصد العموم والدلالة
على ان التولي كفر وانه من هذه الحيثية ينفي محبة الله وان محبته تخصوصة
بالمؤمنين ان الله اصطفى آدم ونوحا وآل ابرهيم وآل عمران على العالمين
بالرسالة والخصائص الروحانية والجسمانية وذلك قوله على ما لم يوفق عليه
غيرهم لما اوجب طاعة الرسل ومن انها الخالصة محبة الله عقب ذلك
ببيان ما فيهم محبوبا عليها وقدم سبحانه على الكل الانبياء وآل ابرهيم
اسمعيل واسحق وآل داود وقدم ابرهيم لقوله عليه السلام وآل عمران
موجودون ايام عمران بهجرة قاعت بن لاوي بن يعقوب او عيسى والد
مريم بنت عمران بن ماثان بن ابيها زاذر بن اوشا بن امون بن حزقيا بن احاز بن يوثام
ابن عزريا بن توارم بن ساقط بن ايشا بن ايشا بن راجعيم بن سليمان بن داود
ابن ايشي بن عوبيد بن سلمون بن ياغر بن يحشون بن عميناذ بن رام حضرون
ابن فارص بن يهوذا بن يعقوب وكان بين العمرانين الف وثمانمائة سنة
ذرية بعضها من بعض حال او بدل من آل ابرهيم وآل نوح اي انهم
ذرية واحدة متشعبة بعضها من بعض وقيل بعضها من بعض في الدين
والنسب لان الولد يقع على الواحد والجمع فعلية من الذر او فعولة من الذرء بالهمز
هرتها يا غ فلسا لوذاء وادعمت واسمع سميع لما قال الناس واعالهم
عليم بمن كان مستقيم القول والعمل او سميع لقول امرأة عمران عليم بنيتها
اذ قالت امرأة عمران رب اني نذرت لك ما في بطني فتقبل نذرت بمعنى

ناضما راذكر وهذه حنة بنت فاقوذا جد عيسى وكانت لهم ازمنة يضبطون بها
اسنها مريم اكبر منها دون فطن ابن المراد بزوجته وبنده كقالة فكريا فانه كان
معاصرا لابي ماثان وتزوج بنته ايشاع وكان يحيى وعيسى ابني خالتها
من الاب دوي انها كانت عاقرا عجوزا فبينما هي في ظل شجرة اذ رأت طائرا
يطعم فرخه فحنت الى الولد وتمنته فقالت اللهم ان لك علي نذرا ان رزقني
ولدا ان اتصدق به على بيت المقدس فيكون من خدامه فحملت بمريم وهلك
عمران وكان هذا النذر مشروعا في دينهم في الغلمان فيجعلها بنته الامر في تحرير
او طلبت ذكرا محررا معتقا لخدمته لا اشغله بشيء ومخلصا للعبادة ويقضي
على الحال فقبل منها بانثيتها انك انت السميع لتعليم لقولي والنية قلبا وصفتها
فالت رب اني وضعتها انثى لتضمر لها في بطنها وتأنيثها لانه كان انثى وذكر
انتضا بانثى حالا عنه لان تأنيثها علم منه فان الحال وصاحبها بالذات واحد
او على تأويل مؤنث كالنفس والحيلة وانما قالته تحسرا وتحزنا الى ربها لانها كانت
تجوان تلد ذكرا ولذلك نذرت تحريره والله اعلم بما وضعت اي بالشيء الذي وضعت
وهو استيناف معناه فيما وضعتها ومتعجبا لها منشأ بها وقرأ البراجمي والوكعي
ويعقوب وضعت على انها من كلامها تسلية لنفسها اي والعمل لله فيستوي ذكر انثى
وقرئ وضعت على خطاب الله لها وليس الذكر كالانثى بيان لقوله والله اعلم اي والبيان
الذي طلبت كالانثى وهبت وانما سميت مريم لان امها حررتها عبدا وليس ذلك
والانثى سيان فيما نذرت فيكون اعتراضا لتحسر ثم خاطبت ربها مريم عطف على ما قبلها
من مقالها وبها متعلقة باعيذ اعتراض واني اعيذها بك لجزم بالحفظ
وذريتها من الشيطان الرجيم المطرود واصل الرجم الرمي بالحجارة وقرئ
ما من مولود يولد الا والشيطان يمسه حين يولد فيستهل من مسه الا مريم وابنها
وبمعناه ان الشيطان يطمع في اغواء كل مولود حين يأتي مسه الا مريم وابنها
فان الله تعالى قد عصمهما بما ذكرناه في الاستعاذة فتقبلها ربها فرضي بها في النذر
مكان الذكر بقبول حسن وهو حسن تقبل بر لينال ثوابه او هو اقامتها مقام الذكر
او تسلمها عيسى ولا دتها قبل ان تكبر وتصلح للسدانة وهو كان حيا والاول
لقولها في حرتها والى المسجد ووضعت عند الاخبار وقالت ذكرا كالهبة
فتاها صواجها لانها كانت بنت امامهم وصاحب قربانهم فان بني ماثان كانوا
رؤس بني اسرائيل صلوكم هنا ان ذكريا انا الحق بها لان عندي حالتها فانهم
لا الفرعة وكانوا سبعة وعشرين فانطلقوا الى نهر فالقى حبالهم فطفا

لا اشياعكم ولا تفشوه الى المسلمين لئلا يزيد تباتهم ولا الى المشركين لئلا يزدادوا
للاسلام وقوله قل ان الهدى هدى الله احتراس يدل على ان كيدهم لا يجدي بطائل
او احتراس على ان هدى الله هو الهدى وقرأ ابن كثير ان يؤتى على الاستفهام التوبيخ
توبيخا لهم على الاول اى لان يؤتى احد مثل ما اوتيتم فيكون من كلام
الطائفة اى ولا تؤمنوا الا لمن تبع دينكم وقولوا لهم ما يؤتى احد مثل ما اوتيتم
او يحاجوكم عند ربكم عطف على ان يؤتى على الوجهين الاولين وعلى الثالث معناه
حتى يحاجوكم عند ربكم فيدحضوا حجتكم والواو وضمير احد لا مر وفي معنى الحج اذا اريد به
غير ما تدعون قل ان الفضل بيد الله يؤتيه من يشاء والله واسع عليم يختص برحمته
من يشاء والله ذو الفضل العظيم ومن اهل الكتاب من ان تامنه بقنطار يؤده اليك كعبد الله بن سلام استودعه فردينق
الفا ومائتين اوقية ذهبا فاداه اليه ومنهم من ان تامنه بدينار لا يؤده اليك
الا ما دمت عليه قائما ذلك باصرارهم على الكذب وهم يعلمون وقيل الاول
النصارى اذ الغالب فيهم الامانة والخائنون اليهود اذ الغالب عليهم الخيانة
الا ما دمت عليه قائما اى مادمت مواظبا على اقتضائه مطالبا له والقائما
والترافع واقامة البينة ذلك اشارة الى ترك الاداء المدلول عليه بقوله لا يؤده
بانهم قالوا ليس علينا في الامميين سبيل اى ليس علينا في شان
ليس اهل الكتاب ولم يكونوا على دينا عتاب وذم ويقولون على الله الكذب
باضافتهم ذلك وهم يعلمون انهم كاذبون وذلك لانهم استحلوا ظلم من خالفهم
وقالوا لم يجعل لهم في التوراة حرمة وقيل عامل اليهود خاصة الا من قرئ فيما اتوا
نعاموهم فقالوا سقط حقكم حيث تركتم دينكم وقيل ان كذلك في كتابهم
وعن النبي صلى الله عليه وسلم ان امرؤ القيس عند ربها كذب اعداء الله ما من شيء في الجاهلية
الا وهو تحت قدمي الا الامانة وانها مؤداة الى البر والفاجر بلى حالات
اى بلى عليهم فيهم سبيل من وفى بعهده واتقى فان الله يحب المتقين استيناف مقرر
للحكم الذي دلت عليه بسندها والضمير المجرور لله وعموم المتقين ياباه لان منهم
من اخرجه الحسن واضعفها ان المقوي هو الاول لان الامر وهو يهم الوفاء وغيره من اداء الامانة
والاجتناب عن الخيانة انما يستدرك بمستدرك يستند لهم الا الله عاهدوا عليه
بالرضوخ والوفاء بالامانات وايمانهم وما حلفوا به من قولهم لئن رددت الي مالي
لافعلن ولاعطينك لاجلان لهم في الاخرة ولا يكلمهم الله عما يسرهم
او يثني عليهم ولا ينظر اليهم بوم القيمة فان من سخط على غيره
واستهان به اعرض عنه وقد يكنى بالنظر عن الرحمة ولا تعانيهم نحو كما ذم عنه غيره يقال لكم

ولا يكبرهم ولا يثني عليهم ولهم عذاب اليم على ما هو قيل انها
نزلت في اليهود حرفوا التوراة وبدلوا نعت محمد صلى الله عليه وسلم وصفة الصلاة
وغيرها واخذوا على ذلك رشوة وقيل نزلت في رجل اقام سلعته في السوق فحلف
لقد اشتراها بما لم يشترها به وقيل في رجل كان بينه وبين يهودي
قرابة وقيل في جماعة حلف على اليهودي وان لهم لغريما يعني المحرفين الكلم عن
ويحتى يلوون السنتهم بالكتاب يفتلونها بقراءته فيميلونها عن المنزل الى المحرف
او يعطفونها بتشبيه الكتاب وقرئ يلوون على فعلنا لاواو المصحف هجرة ثم تحتيها
والقاء حركتها على الساكن قبلها لتعيين ما هو من الكتاب وما هو من الكتاب الصحيح
المدلول عليه بقوله يلوون وقرئ بالتخفيف من لوى يليا والضمير ايضا للمحرفين وبقوله
هو من عند الله وما هو من عند الله تاكيد لقوله وما هو من الكتاب وتشنيع عليهم
وبيان لانهم يزعمون ذلك بصريحه هم ايضا اعلم هو بانه لا من عنده في هذا
لا يقتضي ان يكون فعل العبد فعل الله ويقولون على الله الكذب وهم يعلمون
تاكيد وتسجيل عليهم بالكذب على الله والتعمد فيها كان للشرائع ان يؤتيه
الكتاب والحكم والنبوة ثم يقول للناس كونوا عبادا لي من دون الله كما يقوله
عبدة عيسى وقيل ان اناسا قالوا يا رسول الله نسجد لك فقال لا ينبغي
ان يسجد لاحد من دون الله فاما ايتاء الله اياه ذلك بعثه ولا يدل على شرف وقيل قالوا
يا رسول الله نسلم عليك كما يسلم بعضنا على بعض افلا نسجد لك قال
لا ينبغي ان يسجد احد من دون الله ولكن اكرموا نبيكم واعرفوا الحق لاهله
ولكن كونوا ربانيين ولكن يقول كونوا ربانيين والرباني منسوب الى الرب
بزيادة الف ونون كالالهاني والرقباني وهو الكامل في العلم والعمل
عالمين تعلمون الكتاب وبما كنتم تدرسون كسبب كونكم معلمين الكتاب وبسبب
كونكم دارسين لمعان فائدة التعليم والتعلم معرفة الحق والخبر الاعتقاد
والعمل وقرئ ابن كثير وابن عامر وابو عمرو ويعقوب تعلمون بعضهم عالمين وقرئ
تدرسون من قولهم درس ودرس من درس درسا كرم وكرم ويجوز ان
تكون الفوقانية ايضا بمعنى اقرئ على تعليم وعاكسه تدرسون على الناس
ولا يامركم ان مخففة الملائكة والنبيين ربابا تصريح بما علم ضمنا
ويعقوب عطفا على ثم يقول ويكون لامر بين لتاكيد معنى نفي
اي ما كان لبشر ان يستنسبه اسم تام الناس بعبادة نفسه ثم امرهم اتحاد الملائكة
والنبيين ربابا ويجوز ان يكون على تقدير ان ليس ثم ان يامرهم بعبادة ثم لا ان يامر
باتخاذ الملائكة ربابا بل ينهى عنه وهو نفي في المعنى عطف على ما كان ينبغي له ان يؤتيه

على الاستئناف ويحتمل الحال اي ما يمركم بالكفر اكان وانتم مسلمون فيه التفات
بعد اذ انتم مسلمون دليل على ان الخطاب للموجودين وهم المستأنفون
لاخذ ميثاقهم والله قد اخذ ميثاق النبيين لما اتيتكم من كتاب وحكمة
ثم جاءكم رسول مصدق لما معكم لتؤمنن به ولتنصرنه قيل ان على ظاهره
واذا كان هذا حكم الانبياء كان حكم امتهم اظهر وقيل معناه اذكر اخذ الميثاق
من النبيين وامتهم واستغنى بذكرهم عن ذكر الامم وقيل اضاف الميثاق الى
النبيين اضافة الفاعل والمعنى واذ اخذ النبيون الذين وثقوا بالميثاق على امتهم
وقيل المراد اولاد النبيين على حذف المضاف وهم من ادرك نبينا صلى الله عليه وسلم
كانوا يعلمون حتى اخذ عليهم بالنبوة ومحمد لانه من اهل الكتاب والنبيون كانوا امناء الله
في خلقه لما اتوتكم للقسم لان اخذ الميثاق بمعنى الاستحلاف وما يتصل الشرطية والتوكيد
بها للقسم والشرط ويحتمل الحينية وقرأ حمزة لما بالكسر على ان ما مصدرية اي لاجل
اينا في آتاكم بعض الكتاب ثم جاءكم رسول مصدق لما معكم الميثاق فتؤمنن به ولتنصرنه
او موصولة والمعنى لاجل الذي آتيتكموه ثم جاءكم رسول لتؤمنن به ولتنصرنه
آتيتكم اولى اجل ما آتيتكم على ان اصل لمن بلا ادغام فحذف احدى الميمات الثلث
استثقالا لاجتماعها قال ءاقررتم واخذتم على ذلكم اصري اي عهدي سمي به لانه يؤصر
اي يشد وقرئ بالضم وهو اما لغة كعسر وعسر وجمع اصار وهو ما يثقله قالوا
اقررنا قال فاشهدوا اي فليشهد بعضكم على بعض ولا تردد في قبول الخطاب في قوله
وانا معكم من الشاهدين واما ايضا على اقراركم وقيل الخطاب في الكل
لمن قبل بعد ذلك بعد الميثاق والتوكيد بالقسم والشهادة فاولئك
هم الفاسقون المتمردون من الكفرة اشهد ثنا عشر يعود عطف على الجملة المتعقبة
بالفاء متوسط بينهما للانكار او على محذوف تقديره اتبغون غير دين الله فمن تولى
فاولئك هم الخارجون عن الطاعة او النصل بلفظ الغيبة عند ابي عمرو في رواية حفص
ويعقوب وما اتانا عند الباقين على التعديد وقل لكم قلبا اسلم
من بعض الناس طوعا وكرها اي طائعين بالنظر واتباع الحجة كراهية
بالسيف ومعاينة ما يلجئ الى الاسلام كتنفس الصبح وادراك الغرق ولا شرف
على الموت ومختارين كالملائكة والمؤمنين ومسخرين كالكفرة فانهم لا يقدرون
ان يمتنعوا عما قضي عليهم وليه ترجعون وقرئ بالياء على ان الضمير لمن قبل لبعضهم بائنه
وما انزل علينا وما انزل على ابراهيم واسمعيل واسحق ويعقوب والاسباط
وما اوتي موسى وعيسى والنبيون من ربهم امر الرسول على الصفة والسلام
بان يعبر عن نفسه وعما تابعه بالايمان والاقرار كما هو منزل عليه منزل عليهم
تبليغه اليهم وايما التفريق احد من الجمع فان يتكلم عن نفسه

على طريقة الملوك اجلالا لانه واضرابه كما يقال في الرسل يعني هلى لا نفرق وانما
فارق المنزل عليه على المنزل على سائر الرسل لانه تعرف له فاضيف عليه لا نفرق بين احد منهم
بالتصديق والتكذيب وهي لم مسلمون منقادون او مخلصون في عبادته من قولهم اسلم
غيره اذا سلم وبنا اي غير التوحيد والانقياد بحكمه فان يبتغ غير الاسلام دينا هو الاخره
من الخاسرين الواقفين في الخسران والمعوقين عن الجنة والطالب لغيره فاقد
للنفع وافع في الخسران بابطال الفطرة السليمة التي فطر الناس عليها واستدل به
على ان الايمان في الاسلام اذ لو كان غيره لم يقبل والجواب انه نسخ قبول كل دين غيره
لا قبول كل ما يجازيه ولعل الذين ايمانهم كايمان الكفرة بهذا الرسول
اجانهم وشهدوا ان الرسول حق وجاءهم البينات استئناف لان بعضهم الله
فان الحائد عن الحق بعدما وضح له مهتد في الضلال بعيد عن الرشاد وقيل نزل في
اليهود كفروا بالقرآن بعد ايمانهم بالنعت وشهادتهم لانه حق ومعطوف على كفروا
من معنى الفعل وتنظره فاصادق واكن اوحالا باضمار قد من كفروا وهو على
الوجهين دليل على ان الاقرار والشهادة حاصل عند الجميع لا يظن بهم ذلك والله لا يهدي القوم
الظالمين الذين ظلموا انفسهم بالاصرار والمداومة على الكفر موضع الكفر موضع
فكيف من عاداه الى وعرفهم اعرض عنهم والتفت حرفهم ان عليهم لعنة الله والملائكة
والناس اجمعين بدل مما قبله على حذف مضاف اي جزاء اثمهم وعبر عنه بما يجري مجرى
الغرض لهم خالدين فيها اي اللعنة او النار وقيل الضمير للعلم المدلول عليه
والناس اجمعون على الكفر ممنوعون الخير مما يرون من عز المؤمنين
والمراد بالناس الموجودون او الذين يوافون القيامة كافرين ايضا لقوله منكر الحق والمراد غير
ولا هم ينظرون يمهلون بتخفيف العذاب الذي وعدوا في النصف او العقوبة والنار وان يخفف عنهم
لانه اذا لم يخفف عنهم العذاب ولا هم ينظرون الا الذين تابوا من بعد ذلك
اي من بعد ارتدادهم او من بعد ظلمهم بالاصرار والاستثناء منقطع او متصل
فان الله غفور لهم رحيم بقبول توبتهم وقيل انها نزلت في الحرث بن سويد حين
لحق بمكة ثم ارسل الى قومه ان سألوا هل لي من توبة فارسل اليه الحلاس
فاتاه فدعا له بالتوبة فرجع الى المدينة فاسلم وقيل انها نزلت في اليهود
كفروا بعيسى والانجيل بعد ايمانهم بموسى والتوراة ثم ازدادوا كفرا كفرهم بمحمد عليه السلام
والقرآن او كفروا بمحمد عليه السلام بعد ما شاهدوا من امره قبل مبعثه ثم ازدادوا كفرا بالاصرار
والعناد وتطفيف قدر ما شاهدوا عند الاحتضار فلن يقبل توبتهم عند الموت
كقوله وليست التوبة للذين يعملون السيئات حتى اذا حضر احدهم الموت قال اني تبت الآن
ولا الذين يموتون وهم كفار اولئك اعتدنا لهم عذابا اليما وقيل نزلت في قوم ارتدوا
كفروا بمحمد عليه السلام بعد اقرارهم بنبوته وشهادتهم بحقيته او ترجح اليه وشاهدوا باطنها
لم تقبل توبتهم لانهم لم يتوبوا او لم يتوبوا الا اذا اشرفوا على الهلاك فكون عدم
قبول توبتهم بعدم قبولها تغليظا في شأنهم وابرازا لهم في صورة حال لا يتبين فيها
ان توبتهم لا يكون الا نفاقا لا ازديادهم وزيادة كفرهم فلذلك تزول العاقبة

وانما مر ذكرها قصد بذكرها من الآيات الكثيرة وطوى ذكر غيرها كقوله عبد الله خير لكم
من دنياكم الطيب والنساء وقرة عيني في الصلوة لان شهرتها غنية عن غيرها في الدلالة
نفاه الا نزهد في الدنيا والاسى من العذاب بوعد كقوله قال عليه السلام من مات في احد الحرمين
بعث يوم القيمة آمنا وقصد الى حنيفة من اهل القتل بردة او قصاص او غيرها اذ ليس
ولكن الحج الخ والله على الناس حج البيت قصده للعبادة على الوجه المخصوص
وقد فرضه والكتاب في عامة روايته حتم بالكسر وهو لغة بمعنى استطاع
اليه سبيلا يريد من الناس مخصوص فقد فسر رسول الله صلى الله عليه وسلم الاستطاعة
بالكراد والراحلة وهو يؤيد قول الشافعي انها بالمال ولذلك اوجب الاستنابة على من
اذا وجد احرة من نوب عنه وقال مالك انها بالبدن فيجب على من قدر على المشي اكب
في الطريق وقال ابو حنيفة انها مجموع الامرين وقصر البيت الحج والعمرة
الى المشي فهو سبيل الله ومن كفر فان الله غني عن العالمين وضع كفر موضع من لم يحج
تاكيدا للوجوب وتغليظا على تاركه ولذلك قال عليه السلام من مات ولم يحج فليمت
ان شاء يهوديا او نصرانيا وقد اكد امر الحج في هذه الآية من وجوه الدلالة على وجوبه
بعضها اخبار الله به في الصورة المتميزة وايراده على وجه يعيد انه حق واجب لله
في رقاب الناس وتعميم الحكم اولا وتخصيصه ثانيا بعد ابهام وتنبيه وتكرير
للمراد وتسمية تارك الحج كفرا من حيث انه فعل الكفرة وذكر الاستغناء وهذا المجموع
مما يدل على المقت والخذلان وقوله عن العالمين دليل على ان ما فيه من صلاح العالم
على الاستغناء عنه ما لا برهان والاشعار بعظم الموصوف لانه خلق كثيرا وهم بين كسير
النفس وثقاب البدن وصرف المال والتجرد عن الشهوات والاقبال على الله وفي
انزلنا صدقة الآية جمع رسول الله صلى الله عليه وسلم اربابا للمال فخطبهم وقال
ان الله كتب عليكم الحج فقام عكاشة او سراقة وكرر مرتين او خمسا فقال فنزل ومن كفر
قل يا اهل الكتاب لم تكفرون بآيات الله اعيا بآيات السمعية والعقلية الدالة
على صدق محمد فيما يدعيه من وجوب الحج وغيره وتخصيص اهل الكتاب بالخطاب
دليل على ان كفرهم الحج وانهم وان زعموا انهم مؤمنون ما لتوبة ولا يقبل
فيهم كافرون بها والله شهيد على ما تعملون والحال انه شهيد مطلع على اعمالكم
فيجازيكم عليها لا يسعكم التحريف والاستتار قل يا اهل الكتاب لم تصدون
عن سبيل الله من امن كرر الخطاب والاستفهام مبالغة في التقريع على
العذر لهم واشعارا بان كل واحد من الامرين مستقبح في نفسه مستقل باستحقاب
العذاب وسبيل الله دينه الحق المامور بسلوكه وهو الاسلام وقيل كانوا
يقعدون على الطريق ويخوفون من اتى النبي حتى اتوا الاوس والخزرج فذكرهم ما بينهم
في الجاهلية من التعادي والتحارب ليعودوا الى مثله ويحتالون لصدهم عند

تبغونها عوجا حال من الواو اى باغين لها اعوجاجا بان تلبسوا
على الناس وتوهموا ان فيه عوجا عن الحق بمعنى تلبسونه وتغيرونه صفة رسول الله ونحوها
او بان تحرفوا بني المؤمنين ليختلف كلمتهم ويختل امرهم وانتم شهداء انها
سبيل الله وتصدون عنها ضالون واضلال وانتم عدول عند اهل ملتكم يشهدون
بافعالكم وسيشهد وتكم بالقضايا وما الله بغافل عما تعملون وعيد لهم
ولما كان المنكر في الآية الاولى كفرهم وهم يجهرون به حتما بقوله والله شهيد
عليها تعملون ولما كان في هذه الآية صدهم المؤمنين عن الاسلام وكانوا يجوزون
ويحتالون فيه قال وما الله بغافل عما تعملون يا ايها الذين امنوا ان
تطيعوا فريقا من الذين اوتوا الكتاب يردوكم بعد ايمانكم كافرين نزلت
في نفر من الاوس والخزرج كانوا جلوسا يتحدثون فمر بهم شاس بن قيس
اليهودي فغاظه تالفهم واجتماعهم فامر شابا من اليهود ان يجلس اليهم
ويذكرهم يوم بعاث وينشدهم بعض ما قيل فيه وكان اقتتلوا في ذلك اليوم
للاوس فعمل فتنازع القوم وتفاخروا وتغاضبوا وقالوا السلاح السلاح
فبلغ ذلك من بقي منهم فخرجوا اليهم رسول الله صلى الله عليه وسلم
واصحابه وقال اتدعون الجاهلية وانا بين اظهركم بعد ان اكرمكم الله بالاسلام
وقطع به عنكم امر الجاهلية والف بينكم فعلموا انها نزغة من الشيطان وكيد
من عدوهم فالقوا السلاح واستغفروا وتعانقوا وعادوا بعضهم اقوى وانصر مما
كانوا عليه قبل ذلك وما مصدرية او بمعنى الذي وحذف العائد اى فكيف
تكفرون والحال انه يتلى عليكم آيات الله وفيكم رسوله يذكركم ما
يوجب كفركم او يعاجلكم بالعقوبة عليه ومن يعتصم بالله فقد هدي
الى صراط مستقيم اى ومن يتمسك بدينه فقد اهتدى لا محالة يا ايها
امنوا اتقوا الله حق تقاته حق تقواه وما يجب منها وهو استفراغ الوسع في
القيام بالواجب وكمال الاجتناب عن المحارم كقوله فاتقوا الله ما استطعتم وعن ابن مسعود
هو ان يطاع فلا يعصى ويشكر فلا يكفر ويذكر فلا ينسى وقيل هو ان ينزه نفسه
عن الالتفات اليها وعن نوفع الحمارة عليها ضد هذه الآية امرا تاكيدا للنهي عن طاعة
اهل الكتاب واصل تقاه وقية قلبت واوها مضموما تاء كما في اتزر وتولج
والياء الفا ولا تموتن الا وانتم مسلمون اى فلا تكونن على حال تكونون عليها عند
ادراك الموت فان النهي عن القيد محالا يراد غيرها قد يتوصل بالذات
نحو الفعل تارة وبقيد اخرى وقد يتوصل عن المجموع الى احدهما وكذلك النهي

واعتصموا بحبل الله بدينه الاسلام او بكتابه القرآن جبل الله المتين
استعار الحبل من حيث ان التمسك به سبب عن النجاة كما ان التمسك بالحبل سبب
للسلامة من التردي والوقوع به والاعتماد عليه لاعتصام من تشبث بالجدار حسبه
مجتمعين عليه ولا تفرقوا اي ولا تتفرقوا عن الحق بوقوع الاختلاف بينكم كما هو شأن الكفار
ولا تتفرقوا بتفرقكم الجاهلي بعادية بعضكم بعضا اولا تذكروا ما يوجب التفرق
ويزيل الالفة واذكروا نعمة الله عليكم التي من جملتها الهداية والتوفيق للاسلام
الموجب للتالف وزوال التحاسد اذ كنتم اعداء في الجاهلية متقاتلين كالاوس
بين قلوبكم بالاسلام فاصبحتم بنعمته اخوانا متحابين متحققين على الاخوة في الله
قيل كان الاوس والخزرج لاخوين لابوه فوقع بينهما العداوة وتطاولت
الحروب مائة وعشرين سنة حتى اطفأها الله بالاسلام والف بينهم برسوله عليه السلام
وكنتم على شفا حفرة اي شفيرها فوقوع في نار جهنم لكفركم اذ لو ادركهم الموت
في تلك الحالة لوقعتم عليها لا محالة فانقذكم منها بالاسلام والتبصير لحجته او انتم كالواقفين
قائمين على شفا حفرة اصيبا ولا تدرون متى تسقطون فيها طرفها كالجانب
والجانبة واصل شفا طرفه فحذفت الواو في المذكر وحذفت من المؤنث كذلك يبين الله لكم
التبيين بين امره ونهيه آياته دلائله لعلكم تهتدون ارادة ان تهتدوا او رجاء ان
تكونوا منكم امة تدعون الى الخير وتأمرون بالمعروف وتنهون عن المنكر من للتبعيض
لان الامر بالمعروف والنهي عن المنكر فرض على الكفاية ولا تصلح له كل احد لما يشترط فيه
من العلم بالاحكام وشرائط الاحتساب وكيفية
اقامتها والتمكن من القيام بها حاضت لجمع وظرف لهم بعضهم ليدل على ان واجب
على الكل حتى لو تركوه اثموا جميعا ولكن يسقط بفعل بعضهم وهو كقوله
ترمي كتائب الخ والمفلحون الفائزون بالجنة ومن آمرية كما في كنتم خير امة اخرجت للناس
تأمرون بالمعروف فالارتقاء الى الخير اهم للارتقاء الى اماثره صالح دنيوي واخروي
وعطف النهي على الامر وقدم المنكر عليه عطف الخاص على العام للاهتمام بالانتهاء عنه ولذلك
هم المفلحون المحصورون بهم كما في قوله ص روى انه عليه السلام سئل من حملة العرش فقال
امرهم بالمعروف وانتهاهم عن المنكر وانفاهم لله وارضاهم لله وادخلهم الرحمة كلامه بالمعروف
كلمة الاخلاص وسائر ما حسنه الشرع ونهيه عن المنكر وكل ما قبحه الشرع جميع ما كلف
الشرع حرام وكل ظهر للعامي بجهان يدري عما يرتكبه لا يرجى عليه نزيد ولا
فلا يسقط بتركه احد هما وجوب الآخر ولا تكونوا كالذين تفرقوا واختلفوا كاليهود
والنصارى اختلفوا في التوحيد والنبوة واحوال الآخرة على ما عرفت في حكمائهم
البينات الآيات والحجج المبينة للحق الموجبة للاتفاق عليه وكلمة ان لتحقيق مضمون
التفرق والاختلاف وتخصيص الوقت بقوله عليه السلام اختلاف امتي رحمة وقوله من اجتهد

فاخطأ

واصاب فله اجران وتنكير اجر لتعظيم واولئك لهم عذاب عظيم وعيد
للذين تفرقوا او تنهد يد على التشبيه يوم تبيض وجوه وتسود وجوه
نصب بما في لهم من معنى الفعل او باضمار اذكروا وبياض الوجه وسواده كنايتان
عن ظهور بهجة السرور وكآبة الخوف وقيل يوسم اهل الحق ببياض الوجه والصحيفة
واشراق البشرة وسعي النور بين ايديهم وبايمانهم واهل الباطل باضداد ذلك
فاما الذين اسودت وجوههم اكفرتم بعد ايمانكم على ارادة القول اي يقال لهم
اكفرتم والفاء للتوبيخ والتعجيب من حالهم وهم المرتدون واهل الكتاب
كفروا برسول الله صلى الله عليه وسلم بعد ايمانهم به قبل مبعثه وجميع الكفار
كفروا بعد ما اقروا بدلائل عقولهم على انفسهم او تمكنوا من الايمان بالنظر
في الدلائل والآيات فذوقوا العذاب بما كنتم تكفرون بسبب كفركم
او جزاء كفركم واما الذين ابيضت وجوههم ففي رحمة الله هي الجنة والتعاب
المخلد عبر عن ذلك بالرحمة تنبيها على ان المؤمن وان استغرق عمره في طاعة
لا يدخل الجنة الا برحمته وفضله وكان حق الترتيب ان يقدم ذكرهم لكن قصد
ان يكون مطلع الكلام ومقطعه طيبا للمؤمنين وتوابهم هم فيها خالدون الضمير
المخرج مخرج المبتدأ في هذا كذلك كانه قيل كيف يكونون فيها فقيل هم
فيها هذه تلك آيات الله الواردة في وعظه ووعيده نتلوها عليك
تأتي ملتبسة بالحق لا شبهة فيها وما الله يريد ظلما للعباد اذ يستحيل
الظلم من لا يتعلق عليه شيء يظلم بتضييع او شيع عن شيء يظلم بفعله لانه
المالك على الاطلاق كما قال ولله ما في السموات وما في الارض والى الله ترجع
الامور فيجازي كلا بما يستحقه بايمانه وعمله وكنتم خير امة خطاب لامة محمد
وهم بدل على انقطاع طمع من يقول ان الله عفو رحيم وقيل كنتم في علم الله
او في اللوح او فيما بين الامم المتقدمة حيث اخرجت لهم اي ظهرت تأمرون
بالمعروف وتنهون عن المنكر استئناف بين سبب كونهم خير امة واخرجت لكنتم
وتؤمنون بالله يتضمن الايمان بكل ما يجب ان يؤمن به لان الايمان بالشيء
يقتضي الايمان بكل ما اخبر الله بوجوده واما اخره وحقه ان يقدم لكونه
قصد بذكره الدلالة على انهم امروا بالمعروف ونهوا عن المنكر ايمانا بالله تنبيها
واظهارا للغيرة لله واستدرك بهذا لئلا يرد على ان كل جماعة محقة لانها يقتضي
كونهم آمرين بكل معروف ناهين عن كل منكر والذين قالوا لن نعدم خيرا
ولو اجمعوا على باطل كانوا مرهم على خلاف ذلك ولو امن اهل الكتاب
ايمانا كما يسمى الكتاب خيرا لهم لكان الايمان خيرا لهم مما هم عليه منهم
المؤمنون كعبد الله بن سلام واصحابه واكثرهم الفاسقون المتمردون

في الكفر وهذه الجملة والتي بعدها واردتان على سبيل الاستطراد لئن يضروكم
الا ادى ضرر يسير كطعن وتهديد وان يقاتلوكم يولوكم الادبار ثم هم
لا يضروكم بقتل واسر ثم لا ينصرون ثم لا يكون احد ينصرهم عليكم اويدفع
باسكم عنهم ثم صار ذلهم سوى ما يكون بقول وقرر ذلك بانهم لو قاتلوا في
كانت الدبرة عليهم ثم اخبر بانه يكون عاقبتهم الحجر والخذلان وقرنه لا ينصرون
عطفا على يولوكم على ان ثم للترتيب في الرتبة حيث يكون عليهم نصر عتيد لقتالهم وهذه
الآية من المغيبات التي وقعت اذ كان كذلك حال قريظة والنضير وبني قينقاع
وبهود خيبر ضربت عليهم الذلة هلة النفس والمال وكلا هل وزال التمكن بالجلاء
والجزية ايما ثقفوا وجدوا الا بحبل من الله حبل من الناس استثناء من
عام الاحوال اي ضربت عليهم الذلة في عامة الاحوال الا في معتصمين او متلبسين
بذمة الله وكتابه واتباع سبيل المؤمنين وقد اعتصم من الله وجنوا مستوجبين
وضربت عليهم المسكنة وهي جملتهم لحاظة البيت المعمور على اهله وبهي في عالية
هزة مساكين ذلك اشارة الى ما ذكر من ضربها الذلة والمسكنة والبوء بغضب
انهم كانوا يكفرون بايات الله ويقتلون الانبياء بغير حق بسبب كفرهم بالايات
وقتلهم الانبياء والتقييد بغير حق مع انه كذلك في نفس الامر لبيان ان عدم
تركهم اياها بحسب اعتقادهم ايضا وذلك اي الكفر والقتل بما عصوا وكانوا
يعتدون بسبب عصيانهم واعتدائهم حدود الله فان الاصرار على الصغائر
يفضي الى الكبائر والاستمرار عليها يؤدي الى الكفر وقيل معناه ان ضرب الذلة
في الدنيا واستحقاقهم لغضب في الآخرة كما هو حال كفرهم وقتلهم انهم كانوا
يعصون انبياءهم واعتدائهم حدود الله فان الاصرار على الصغائر يفضي

وتأخير تسويتهن معلوم من التسوية الذي هو اظهار سماء البنى لقوله عليه السلام
لأصحاب سووا افاني الملائكة بنى وتسويتها ومرسلاهن من التسوية بمعنى الارسال
وقرأ ابن كثير وابو عمرو وعاصم ويعقوب بكسر الواو وما اصلها اذكم
بالملائكة الا لتبشركم الا بشارة لكم بالنصر وتطمئن قلوبكم به وللبشرى الضمير
وما النصر الا من عند الله لا من العدة والعدد وهو تعليل على انه لا حاجة لهم
للامداد وانما امدادهم ووعدهم بشارة لهم وربطا على قلوبهم موجبات نظر
العامة بالاسباب كثر وحث على ان لا يايسوا لو ابطأ عنهم المدد او غلبوا بما
نزا العزيز الحكيم الذي نصر وخذل بوسط غير وسط على مقتضى الحكمة والمصلحة
ليقطع طرفا من الذين كفروا متعلق بنصركم او وما النصر الخ كان اللام فيه للعهد
والمعنى ليهلك بقتل بعضهم واسر اخرين وهو ما كان يوم بدر من قتل سبعين
واسر سبعين من صناديدهم او يكبتهم ويخزيهم والكبت شدة يغيظ او وهن
يقع في القلب واو للتنويع وقرئ بالنصب فينقلبوا حالا بتقدير ان فيها او استعطفي الامر
ليس لك من الامر شيء اعتراض وتوبيخ عليهم او بعد هم عطف على قطع او يكبتهم والمعنى
ان اصابتنا ما للراجم فانما ان يهلكهم او يكبتهم او يتوب عليهم ان اسلموا او
يعذبهم ان اصروا وليس لك من امرهم شيء وانما انت عبدنا مولانا فدابرهم
ويحتمل ان يكون معطوفا على الامر او حالا باضمار ان اي ليس لك من الامر شيء
عليهم او في عذابهم شيء وليس لك من امرهم شيء الا ان يتوب عليهم او يعذبهم فانهم ظالمون
او يعمهم الا ان ليس لك من امرهم شيء الا ان يتوب عليهم فتسترهم او يعذبهم فتشفي
منهم وقرئ بالنصب بتقدير حتى او الا ان وقرئ بالجر عطفا على الخزي وجمعه
وبعضها كيف شئت فقد حصل ايقاعه بهم بالجملة ترتب قضاياهم ذكر ما هو علة
فيها اعتراضا لعلمه بان بعضهم مرتبون فانهم ظالمون فاستحقوا التعذيب بظلمهم
وقيل الى السموات وما فيها دون خلقكم ولكنها علة لمحذوف مثل فاعلموا بعض ما
مر في وجوب التعبد والتعقيد بالوعد وعليها كالما قبلها والله غفور رحيم
للعباد فلا تبادروا على الدعاء عليهم يا ايها الذين امنوا لا تاكلوا الربوا اضعافا
مضاعفة لا تزيدوا في مقدار الدين مكررة والجملة تحتمل الحال لان الربوا اضعافا
منهم يوجد في اجل ثم يزيد فيه زيادة اخرى حتى يستغرق بالبنى الطفيف ما كان
المدلون وقرأ ابن كثير وابو عامر وحفص مضعفة واتقوا الله فيما نهيتم عنه
لعلكم تفلحون راجين الفلاح واتقوا النار التي اعدت للكافرين بالتحرز عن
وعصيانها لعلهم ترحمون بان تجعلوا رجاء الرحمة سببا للاتقاء من النار
واطيعوا الله والرسول لعلكم ترحمون اتبع الوعيد بالوعد رجاء عن الجمع
وترجيا في الطاعة وسارعوا وارغبوا واقبلوا الى مغفرة من ربكم الى ما تستحق به المغفرة كالاسلام
والتوبة والاخلاص وقرأ نافع وابن عامر سارعوا بالاواو وجنة عرضها
السموات والارض اعرضها كعرضها وذكر العرض لما تعارف في وصفها بالسعة
على طريق التمثيل لا بد دون الطول وعن ابن عباس رضي الله عنهما كسبع سموات وسبع ارضين
لو وصل بعضها ببعض اعدت للمتقين هيئت لهم وفيه دليل على ان الجنة مخلوقة
وانها خارجة عن هذه العالم الذين ينفقون صفة مدحة للمتقين ومدح منصوب
او مرفوع في السراء والضراء في حالي اليسار والاعسار او الاحوال كلها اذ لا تخلو
لا يخلون عسرة او مضرة اي لا يخلون في حال ما بالنفاق وما قدروا عليه
من قليل وكثير والكاظمين الغيظ الممسكين عليه عن امضائه مع القدرة من كظم
القربة اذا ملأها وشددت رأسها وعن النبي عليه السلام من كظم غيظا وهو
يقدر على انفاذه ملأ الله قلبه امنا وايمانا وامنه في الدارين
والكاظمين عفو بغير من استحق العفو وعن النبي عليه السلام ان هؤلاء
من امتي قليل الا من عصم الله تعالى وقد كانوا كثيرا في الامم الماضية وبالله
يحب المحسنين يحمل الجنس على ان في كل فرقة منهم من هو كذلك او الكمل
والذين اذا فعلوا فاحشة هفوة بالغة في القبح كالزنا او ظلموا انفسهم
بما دون ذلك من السيئات التي لا تتعدى ظلم النفس لصغرها ولعل
الفاحشة ما يتعدى ظلم النفس الى الغير كالزنا ذكروا الله ذكر وعيده
او هما بمعنى العظيم فاستغفروا لذنوبهم الذنوب الموبقة ومن يغفر الذنوب
الا الله استفهام بمعنى النفي ومعنى الاستثناء بين المعطوف والمعطوف عليه
تنبيها على ان المغفرة والحث على الاستغفار وقوله ولم يصروا صفة اخرى
او حال بتقدير قد او بدونها على ما نعلل ونريحهم على ذنوبهم غير مستغفرين
ما اصروا على ما فعلوا وان عادوا في اليوم سبعين مرة وهم يعلمون حال
اي قد بصروا على قبح فعلهم علما مبنيا على الدليل حتى زال عنهم عذر
وجنات مجرى من تحتها الانهار خالدين فيها حال مقدرة من ضميرهم
وجنات تجري من تحتها الانهار خالدين فيها اعترض به للدلالة على ان ثبات
وجنات تستلزم تبعيتها فلذا ان عطفت على المتقين او على الذين يغفرون
فلا بد من اعداد الجنة للمتقين والثاني بين جزاء المتقين لا بد لاحدهما المغفرة
كما لا بد من اعداد النار للكافرين جزاء تهديد ان لا بد لاحدها غيرهم وتكرير
جنات على الاول للدلالة على انها لهم ابدا دون ما للمتقين الموصوفين بتلك
الصفات الملكوة ولا بد للمتقدمة وكذلك فارق بين الفصلين بفعل
فصل بينهم بان بين بهم محسنون موجبون لمحبة الله وذلك لانهم جاهدوا
على حدود نفوسهم وعطفوا الى التخصيص بمكارمه وفصل بنداء هؤلاء لتقرير

لا يموت وما تصنعون بالحيوة بعده فقاتلوا على ما قاتل النبي عليه
ثم قال اللهم اني اعتذر اليك مما يقولون وأبرأ منه وممن يقله يسيفه
حتى قتل فنزلت ومن ينقلب على عقبيه فلن يضر الله شيئا بارتداده
بل يضر نفسه وسيجزي الله الشاكرين على نعمة الاسلام بالثبات عليه كما نبه
واضاف وما كان لنفس ان تموت الا باذن الله الا بمشيته وقضائه أو بأمره
لملك الموت في قبض روحه والمعنى ان لكل نفس اجلا هو منتهى عمرها
وقضاؤه لا يستأخرون ساعة ولا يستقدمون بالاحجام عن القتال
والاقدام عليه وفيه تحريض وتشجيع على القتال ووعد للرسول بالحفظ
وتأخير الاجل كتابا مصدر مؤكد لما دل عليه معنى كتب الموت كما تا موجلا
صفة له اي موقتا لا يتقدم ولا يتأخر ومن يرد ثواب الدنيا نؤته منها
تحريض من شغلتهم الغنائم يوم احد فان المسلمين حملوا على المشركين
وهزموهم واخذوا ينهبون فلما رأى الرماة ذلك اقبلوا على النهب
وخلوا اماكنهم فانتهز المشركون وحملوا عليهم من ورائهم فهزموهم وقتلوا
ثواب الاخرة نؤته منها اي من ثوابها وسنجزي الشاكرين الذين لم يكفروا
فلم يشغلهم شيء عن الجهاد وكاين صلة اي كثير دخلت الكاف عليها وصادت
بمعنى كم والنون تنوين ثبت في الخط على غير قياس وقرئ الف بعد الكاف
كخاعين ووجهان قلبت الكلمة الواحدة كقولهم رعملي في رعمي
فصار كيان ثم حذفت الياء الثانية للتخفيف ثم ابدلت الياء همزة كما في الفاكم الثة
مرطا في من بني بيان له قاتل معه ربيون كثير ربانيون علماء اتقياء
اوعابدون لربهم وقرئ جماعات والربي منسوب الى الربة وهي الجماعة الكثيرة
وقرأ ابن كثير وناقع وابو عمرو ويعقوب قتل واسناده الى ربة وضمة
ومعه ربون حال عن ضمير قتل لا في قرئ فما كسنة بدد وقرئ ربوت
بالفتح على الاصل وبالضم وهو من تبعيتها لما لسبب كالكسر فما وهنوا
لما اصابهم في سبيل الله ما فتروا ولم يكسر جدهم لما اصابهم من قتل
نبيهم وبعضهم وما ضعفوا عن نبيهم او في الدين وما استكانوا وما
خضعوا للعدو واصله استكن من السكون لان الخاضع يسكن لمن يخضع له
ليفعل به ما يريده ولا لفاء اشباع الفتحة او استكون من الكون لا نه يطلب
مرتفعا من الارض لن يجمع له هذا التعريض عما اصابهم عند الرماة
بقتل عدتهم واستئصال اكثر انصارهم وأعظم قدرهم وما كان
قولهم الا ان قالوا ربنا اغفر لنا ذنوبنا واسرافنا في امرنا وثبت اقدامنا
وانصرنا على القوم الكافرين وما كان دعاؤهم مع ثباتهم وقوتهم في الدين



وكونهم ربانيين لاهذا القول وهو اضافة للذنوب والاسراف الى انفسهم
هضما لها واضافتها اصابهم الى سوء اعمالها والاستغفار عنها ثم طلب التثبيت
في مواطن الحرب والنصر على العدو ليكون عن خضوع وطهارة فيكون اقرب
الى الاجابة وانما جعل قولهم حجة لان قالوا عطف على الاستثناء على البيسة وقرئ
الحورب فاتاهم الله ثواب الدنيا وحسن ثواب الاخرة والله يحب المحسنين
فاتاهم الله نصرا واستعمارا والجأ الى الله بالنصر والتعزز والتعزز بالايمان
في الدنيا والظفر والتنعم في الاخرة وحصول ثوابها بالحسنى استعار الذوق والمس
للادراك المعتد به عبارة يا ايها الذين امنوا ان تطيعوا الذين كفروا يردوكم على اعقابكم
فتنقلبوا خاسرين بل الله مولاكم وهو خير الناصرين قرئ بالياء والتاء وصوب
الذين كفروا سنلقي في قلوب الذين كفروا الرعب بما اشركوا بالله ما لم ينزل به سلطانا
ومأواهم النار وبئس مثوى الظالمين ولقد صدقكم الله وعده اذ تحسونهم
باذنه حتى اذا فشلتم وتنازعتم في الامر وعصيتم من بعد ما اراكم ما تحبون
منكم من يريد الدنيا ومنكم من يريد الاخرة ثم صرفكم عنهم ليبتليكم
ولقد عفا عنكم والله ذو فضل على المؤمنين اذ تصعدون ولا تلوون على احد
والرسول يدعوكم في اخراكم فاثابكم غما بغم لكيلا تحزنوا على ما فاتكم
ولا ما اصابكم والله خبير بما تعملون ثم انزل عليكم من بعد الغم امنة
نعاسا يغشى طائفة منكم وطائفة قد اهمتهم انفسهم يظنون بالله غير الحق
ظن الجاهلية يقولون هل لنا من الامر من شيء قل ان الامر كله لله يخفون
في انفسهم ما لا يبدون لك يقولون لو كان لنا من الامر شيء ما قتلنا ههنا
قل لو كنتم في بيوتكم لبرز الذين كتب عليهم القتل الى مضاجعهم
وليبتلي الله ما في صدوركم وليمحص ما في قلوبكم والله عليم بذات الصدور
ان الذين تولوا منكم يوم التقى الجمعان انما استزلهم الشيطان ببعض ما كسبوا
ولقد عفا الله عنهم ان الله غفور حليم يا ايها الذين امنوا لا تكونوا كالذين
كفروا وقالوا لاخوانهم اذا ضربوا في الارض او كانوا غزى لو كانوا عندنا ما ماتوا وما قتلوا
ليجعل الله ذلك حسرة في قلوبهم والله يحيي ويميت والله بما تعملون بصير
ولئن قتلتم في سبيل الله او متم لمغفرة من الله ورحمة خير مما يجمعون
ولئن متم او قتلتم لالى الله تحشرون فبما رحمة من الله لنت لهم ولو كنت
فظا غليظ القلب لانفضوا من حولك فاعف عنهم واستغفر لهم وشاورهم
في الامر فاذا عزمت فتوكل على الله ان الله يحب المتوكلين ان ينصركم الله
فلا غالب لكم وان يخذلكم فمن ذا الذي ينصركم من بعده وعلى الله فليتوكل
المؤمنون وما كان لنبي ان يغل ومن يغلل يأت بما غل يوم القيامة
ثم توفى كل نفس ما كسبت وهم لا يظلمون افمن اتبع رضوان الله
كمن باء بسخط من الله ومأواه جهنم وبئس المصير هم درجات عند الله
والله بصير بما يعملون لقد من الله على المؤمنين اذ بعث فيهم رسولا من انفسهم

وهو امتحنكم منكم من يريد الدنيا وهم الثانى وكونها المركز للغنيمة ومنكم من يريد الآخرة
وهم الثانيون محافظة على امر الرسول ثم صرفكم عنهم ثم كفكم عنهم حتى حاق الحال
فقلبكم ليبتليكم على المضائق ويمحص قبائحكم على الاعمال عذابا ولقد عفى عنكم
تفضلا ولما عجز من فارقهم على المخالفة والله ذو فضل على المؤمنين يتفضل عليهم
بالعفو والاحوال كلها سواء اذ يدل لهم وعليهم اذ الابتلاء ايضا رحمة
اذ يصعدون متعلق بصرفكم او ليبتليكم او بعفا قد كادر ولا صاعدا الذهاب
والابعاد فى الارض يقال اصعد فانما مكة ولا تلوون على احد
لا يقف احد لاحد ولا يلتفت اليه والرسول يدعوهم كان يقول الى عباد الله
انا رسول الله من يكر فله الجنة فى اخريكم فى ساقتكم فجاءتكم اخرى
فانا كم غما بغم لكيلا تحزنوا على ما فاتكم ولا ما اصابكم عطف على صرفكم
والمعنى فجازاكم الله غما بسبب غمكم غما متصلا او غما بغم من الاغتمام بالقتل
والجرح وظفر المشركين والارجاف بقتل الرسول فجازاكم غما بسبب غم
اذ قتموه رسول الله بعصيانكم لكيلا تحزنوا على الصبر والشدائد فلا تحزنوا
فيما بعد على فوت فائت وضر لاحق وقيل لا مزيد والمعنى لتسقوا على ما فاتكم
من الظفر والغنيمة وعلى ما اصابكم من الجرح والهزيمة عقوبة لكم وقيل الضمير فى فاتكم
للرسول اى فاتكم ما كنتم ترجونه من الظفر والغنيمة بعصيانكم اياه وما
اصابكم من القتل والهزيمة بتركه والله خبير بما تعملون عالم بأعمالكم وبما قصدتم بها ثم انزل عليكم
من بعد الغم امنة نعاسا بدل من انزل الله عليكم الا من حتى اعد لكم النعاس وهو غلبة النوم
غشينا النعاس فى الصلاة حتى كاد السيف يسقط من يد احدنا فاحاط
بكم الامنة الا من نصب على المفعول به اى ذا امنة او هى المفعول وامنة حال منه
سنعاسا او مفعول ثان لانزل على معنى جعل نعاسا دليلا على الامن يرجع من كان
ويرده وقرئ امنة بسكون الميم كاثر المرة من الامن يغشى طائفة منكم وهى المؤمنون
وقرأ حمزة والكسائى بالتاء ردا على الامنة وانما لقد الموصوف حقا وطائفة
هم المنافقون قد اهمتهم انفسهم وغمتهم والهموم انما تهم لا لهم فصم
وطل خلا صها يظنون بالله غير الحق ظن الجاهلية صفة اخرى لطائفة او حال
او استيناف على وصايا البيان لما قبلها وغير الحق نصب على المصدر اى يظنون
بالله غير ظن الحق الذى يحق ان يظن به وظن الجاهلية بدل منه وهو ظن المنافقين
الملة الجاهلية واهلها يقولون لو كان محمد رسول الله عليه السلام وهو يظهر
هل لنا من الامر من شئ هل لنا امر ما اهدد وعدم لنصرة ولظفر نصيب قط
قل ان الامر كله لله اى الغلبة الحقيقية لله واوليائه فان حزب الله هم الغالبون
او القضاء كله يفعل ما يشاء ويحكم ما يريد وهو اعتراض وقرأ ابو عمرو برفع
كله على الابتداء يخفون فى انفسهم ما لا يبدون لك حال من ضمير قالوا
اى يقولون مظهرين انهم مسترشدون طالبون للصلاح بطريق الانكار
والتكذيب يقولون عن انفسهم او اذا خلا بعضهم الى بعض وهو بدل من يقولون
او استيناف وعلى وصايا البيان لو كان لنا من الامر شئ كما وعد محمد عليه السلام
وزعم اذ الامر كله لله والنبات او لو كان لنا اختيار وتدبير لم نخرج كما كان
رأى عبد الله بن ابى وغيره ما قتلنا ههنا لما غلبنا ولما قتل من قتل منا فى هذا البيكر
قل لو كنتم فى بيوتكم لبرز الذين كتب عليهم القتل لاخرجهم الجرح الذى
قدر الله عليهم فقتل وكتب فى اللوح المحفوظ الى مصارعهم فلم يقع غيره ليكون ما علم
بالمدينة ولم يخرج مما اخذ قدره الا مودودة فى بيوتهم لا معقب
لحكمه وليبتلى الله ما فى صدوركم وليمحص ما فى صدوركم ويظهر ما فيها من الاخلاص
والنفاق وهو علة فعل محذوف دل عليه ما قبله اى فعل ما فعل من تسليط عدوكم عليكم
ليعلم المخلص والمنافق او لمصالح اخر ولكن ابتلاء او على تقدير تكرار لفعل ليميز
ليكشف ويخلص ما فى نفوسهم من الوساوس والله عليم بذات الصدور بخفيات الامور
قبل اظهارها وغيره وعد ووعيد وتنبيه على ان ما يخفونه لا يخفى عليه فيجازيهم عليه وانما يعجل
ذلك لينبه المؤمنين على ما هم عليه من الدين ولولا ما سلكوا من الطريق
لما ابتلوا انما استزلهم الشيطان بعصيانهم ببعض ما كسبوا بعض اعمالهم السيئة
وهو الفرار ولقد عفا الله عنهم بعد توبتهم او عن عقوبتهم ان الله غفور
لما كان التسبب فى اقدامهم للشيطان طلب منهم ما زلوا فاما عموم
وافتراق او نزل لهم الموكر والجرح على الغنيمة او الجزوة لحال الفيء الذى
شفعها التأييد وقوة القلب وقيل استزلهم الشيطان بوسوسته ذلك
بسبب ذنوب تقدمت لهم فانا المعاصى يجر بعضها بعضا كالطاعة
وقيل استزلهم بذكر ذنوب سلفت منهم وكرهوا القتل قبل خلوص التوبة
والخروج من المظلمة ولقد عفا الله عنهم لتوبتهم واعتذارهم ان الله غفور
للذنوب حليم لا يعاجل بعقوبة المذنب حتى يتوب يا ايها الذين امنوا لا تكونوا
كالذين كفروا يعنى المنافقين وقالوا لاخوانهم وهم المؤمنون
اتقاموا فى النسب والمذهب اذا ضربوا فى الارض اى اسافروا فيها
فماتوا وقتلوا للتجارة او غيرها وكانوا غزى جمع غاز كعاف وعفى لو كانوا عندنا ما ماتوا وما
قتلوا وهو يدل على ان اخوانهم لم يكونوا مخاطبين بر ليجعل الله ذلك
باختيارنا فلم يسلموا منا لامر شئ او هل يؤول عنا هذا القهر فيكون لنا
قل ان الامر كله لله اى الغلبة الحقيقية لله واوليائه فان حزب الله هم الغالبون
او القضاء كله بفعل ما يشاء ويحكم ما يريد وهو اعتراض وقرأ ابو عمرو برفع
كله على الابتداء يخفون فى انفسهم ما لا يبدون لك حال من ضمير قالوا
اى يقولون مظهرين انهم مسترشدون طالبون للصلاح بطريق الانكار
والتكذيب يقولون عن انفسهم او اذا خلا بعضهم الى بعض وهو بدل من يقولون
او استيناف وعلى وصايا البيان لو كان لنا من الامر شئ كما وعد محمد عليه السلام
وزعم اذ الامر كله لله او لنا تأثير او لو كان لنا اختيار وتدبير لم نخرج كما كان
رأى عبد الله بن ابى وغيره ما قتلنا ههنا لما غلبنا ولما قتل من قتل منا فى هذا البيكر
قل لو كنتم فى بيوتكم لبرز الذين كتب عليهم القتل لاخرجهم الجرح الذى
قدر الله عليهم فقتل وكتب فى اللوح المحفوظ الى مصارعهم فلم يقع غيره ليكون ما علم
بالمدينة ولم يخرج مما اخذ قدره الا مودودة فى بيوتهم لا معقب
لحكمه وليبتلى الله ما فى صدوركم وليمحص ما فى صدوركم ويظهر ما فيها من الاخلاص
والنفاق وهو علة فعل محذوف دل عليه ما قبله اى فعل ما فعل من تسليط عدوكم عليكم
ليعلم المخلص والمنافق او لمصالح اخر ولكن ابتلاء او على تقدير تكرار لفعل ليميز
ليكشف ويخلص ما فى نفوسهم من الوساوس والله عليم بذات الصدور بخفيات الامور
قبل اظهارها وغيره وعد ووعيد وتنبيه على ان ما يخفونه لا يخفى عليه فيجازيهم عليه وانما يعجل
ذلك لينبه المؤمنين على ما هم عليه من الدين ولولا ما سلكوا من الطريق
لما ابتلوا انما استزلهم الشيطان بعصيانهم ببعض ما كسبوا بعض اعمالهم السيئة
وهو الفرار ولقد عفا الله عنهم بعد توبتهم او عن عقوبتهم ان الله غفور
لما كان التسبب فى اقدامهم للشيطان طلب منهم ما زلوا فاما عموم
وافتراق او نزل لهم الموكر والجرح على الغنيمة او الجزوة لحال الفيء الذى
شفعها التأييد وقوة القلب وقيل استزلهم الشيطان بوسوسته ذلك
بسبب ذنوب تقدمت لهم فانا المعاصى يجر بعضها بعضا كالطاعة
وقيل استزلهم بذكر ذنوب سلفت منهم وكرهوا القتل قبل خلوص التوبة
والخروج من المظلمة ولقد عفا الله عنهم لتوبتهم واعتذارهم ان الله غفور
للذنوب حليم لا يعاجل بعقوبة المذنب حتى يتوب يا ايها الذين امنوا لا تكونوا
كالذين كفروا يعنى المنافقين وقالوا لاخوانهم وهم المؤمنون
اتقاموا فى النسب والمذهب اذا ضربوا فى الارض اى اسافروا فيها
فماتوا وقتلوا للتجارة او غيرها وكانوا غزى جمع غاز كعاف وعفى لو كانوا عندنا ما ماتوا وما
قتلوا وهو يدل على ان اخوانهم لم يكونوا مخاطبين بر ليجعل الله ذلك

حسرة في قلوبهم متعلق بقالوا على انه للام لام العاقبة مثلها في ليكون
لهم عدوا وحزنا اولا تكونوا اي لا تكونوا مثلهم في النطق بذلك القول
والاعتقاد ليجعله حسرة في قلوبهم خاصة فذلك اشارة الى ما دل عليه
قولهم من الاعتقاد وقيل الا ما دل عليه النهي اي لا تكونوا مثلهم ليجعل الله
انتفاء كونكم مثلهم حسرة في قلوبهم فان نجاتكم وحصاد رهم مما تغمهم
والله يحيي ويميت رد لقولهم اي هو الموت في الجملة والمحاذاة الاقامة
والسفر فانه تعالى قد يحيي المسافر والغازي ويميت المقيم والقاعد والله
بما تعملون بصير تهديد للمؤمنين على ان بما قالوهم وقرأ ابن كثير وحمزة والكسائي
بالياء على انه وعيد للذين كفروا ولئن قتلتم في سبيل الله ومتم اي متم
في سبيله وقرأ نافع بضم الميم والكسائي بكسرها ميم بمعنى تغفرون
من الله ورحمة خير مما يجمعون جواب القسم تهويلا مسدا مجرى المعنى
ان الموت والقتل لا بد منهما فلا تبالوا بهما بل بما يعقبهما من المغفرة
والرحمة فانهما خير مما يجمعون من الدنيا وما فيها لو
كانوا ممن يعقل وقرئ حيثما بالفتح على انه مضاف الى ما ولئن متم
لا الى الله تحشرون لا الى غيره لا محالة فيجازيكم بما يليق بكم وبأعمالكم
فبما رحمة مزيدة للتأكيد والمعنى فبرحمة من الله لنت لهم ولم تكن
فظا غليظ القلب فانفضوا من حولك فاعف عنهم فيما يختص بك واستغفر
لهم فيما يتعلق بحقوق الله وشاورهم في الامر استظهارا برأيهم وتطييبا لنفوسهم وتمهيدا لسنة المشاورة للامة
فاذا عزمت فاذا وطنت نفسك على شيء بعد الشورى فتوكل على الله
في امضائه لما هو صلح لك فانه يحبك سواء وفقك للاصابة او لا فانه
على المتكلم اذا عزمت لك على شيء وعينته لك فتوكل علي ولا تشاور فيه
احدا ان الله يحبكم المتوكلين ينصركم ويهديهم للصلاح او يعصمكم
كما نصركم يوم بدر فلا غالب لكم فلا احد يخذلكم كما خذلكم
يوم احد فمن ذا الذي ينصركم من بعد خذلانه وهذا تقرير لما
حاق بهم من الغم بعد الغم بسبب عصيان الرسول والتنازع في الغنيمة
فصار ذلك رادعا لهم عن مثله فلا ينبغي للمتوكل ان يتوقع الا منه

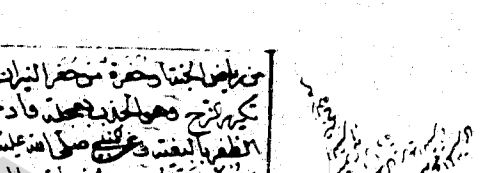
بالتوكل عليه لما علموا ان لا ناصر سواه وامنوا بدا وما كان لنبي ان يغل وما صح
لنبي ان يخون في الغنائم فان النبوة تنافي الخيانة بل تقابل غل شيء من المغنم
بغل عظيم واغل اغلالا اذا احاط حقيقة والمراد بيان براءة الرسول
عما اتهم به اذ روي ان قطيفة حمراء فقدت يوم بدر فقال بعض المنافقين
لعل رسول الله عليه السلام اخذها او على سبيل التهمة يوم احد حين تركوا
المركز للغنيمة وقالوا نخشى ان يقول الم نعهد اليكم ان لا تغلوا شيئا فهو لا يقسم
الغنائم وابن العلقمة في قميص الرسول على ما روي انه رئيت طائر ابيض يخرج
رسول الله صلى الله عليه وسلم فقسم على من بعده وقد يقسم قطائع يوم خيبر فيكون
نسبته خيانة بعض المستحقين غلولا تغليظا ومبالغة فانه نائب قويا
نافع وابن عامر وحمزة والكسائي ويعقوب ان يغل على البناء للمفعول وهي
ما صح لنبي ان يوجد غالا او ان يخان في الغنائم ومن يغلل يأت بما غل
يوم القيامة تأكيد بالآية على عظم الغلول وتهويل امره كما جاء في الحديث او بما احتمل من وباله
ثم تعطى كل نفس ما كسبت تعطى جزاء ما كسبت وافيا وكان اللائق بما قبله
ان يقال ثم لم تجز كسب كل منهم عدل عنه الى ما في النظم الكريم ليكون كالبرهان على المقصود والمبالغة
فيه فانه اذا كان كل كاسب مجزيا بعمله فالغال مع عظم جرمه اولى بذلك
وهم لا يظلمون فلا ينقص ثواب عليهم ولا يزاد في عقاب عاصيهم افمن اتبع
رضوان الله الفاء للعطف على محذوف ينساق اليه النظم الكريم تنبيها على ان الفريقين ليسا
سواء والهمزة للانكار والواو للحال والمعنى ابعد ان كان ما كان من الغال
وعقابه يستوي من اتبع رضوان الله في الجهاد وغيره واستحق ما عند الله
من الثواب والكرامة ومن باء بسخط من الله فصار مستحقا لما يسوءه
جهنم وبئس المصير المخصوص بالذم محذوف اي هي والمراد بيان تباين حالي الفريقين
وتنافي حكميهما لا كيفية الجزاء وهم درجات عند الله استئناف مسوق لبيان ما بينهم
من التفاوت في الثواب والعقاب وهم درجات عند الله بصير بما يعملون
عالم بما لهم وما عليها فيجازيهم على حسبها لقد من الله
على المؤمنين اذ بعث فيهم رسولا من انفسهم اي من جنسهم عربيا مثلهم ليفهموا كلامه
بسهولة ويقفوا على احواله بالمشاهدة فيصدقوه ولا ما بعث فيهم ملكا
من انفسهم اي من اشرفهم لانه عليه السلام كان من اشرف قبائل العرب وبطونهم
يتلو عليهم يا تي القرآن بعد ما كانوا جهالا لا يحسنون القراءة ولا الكتابة
من دنس الطباع وسوء المعاش ويعلمهم الكتاب والحكمة ان كانوا
ليستنون وان كانوا من قبل لفي ضلال مبين ان هي المخففة واللام هي الفارقة
والضمير للشان كانوا من قبل بعثته لفي ضلال ظاهر اولما اصابتكم
مصيبة قال اصبتم مثليها حين ظفرتم في هذه المرة بالبقرة والتربيع وانوا على ظفركم

فنزلت الذين قال لهم الناس يعني بالناس الركب الذي استقبلهم من عبد قيس
أو نعيم بن مسعود ولا منافاة لأن الذين من جنسهم كما يقال فلان
ركب الخيل وما لا يلاقي فرسا واحدا ولأن انضم اليهما من المدينة واذا عني كلاهما
أن الناس قد جمعوا لكم فاخشوهم يعني أبا سفيان وأصحابه روى ابن مردويه
عنه أنه لما نزل بأحد يا محمد موعدنا موسم بدر لقابل ان شئت فقال له رجل
ان شاء الموالي فلما كان القابل خرج في أهل مكة حتى نزل مر الظهران
فانزل الله الرعب في قلبه فلم يدر له أن يرجع فمر بمعبد فيبس بالمدينة
بالطيبة فشرط لهم حمل بعير من زبيب أن يثبطوا المسلمين وقيل
لقي نعيم بن مسعود وقد قدم معتمرا فسأله ذلك والتزم له عشرا من الإبل
فخرج نعيم وجاء المدينة يجمزون بها فالتقوا بها فقال لهم أين تريدون
منكم أحد فقالوا نريد أن نصيب من ثمارها وقد جمعوا لكم جمعا فاتقوهم
والذي نفسي بيده لا يخرج منها أحد فخرج في سبعين راكبا
وهم يقولون حسبنا الله ونعم الوكيل فرأوا هم بأعينهم الجمع الذي
أو المصدقة قال أو لقاطعة الذي يدل بعيره يعيم وحمل والبارد للمعنى لهم والمعنى
انهم لم يلتفتوا اليه ولم يضعفوا بل ثبت يقينهم بالله وازداد بأنهم
وظهر وحمية الإسلام واخلصوا الثقة عليه وهو دليل على أن الإيمان
يزيد وينقص ويعضده قول ابن عمر رضي الله عنهما قلنا يا رسول الله الإيمان
يزيد وينقص قال نعم يزيد حتى يدخل صاحبه الجنة وينقص حتى يدخل
صاحبه النار وهذا ظاهر ان جعل الطاعة من الإيمان وكذا ان جعل
فانا اليقين تزداد بالكف وكثرة الناس وقياس صاحبه ذلك وقالوا حسبنا الله
محسبنا وكافينا من حسبه اذا كفاه وبذلك فسر بعضهم الحسب الله يستعمل
بالا ضافة فعليا في قولك هذا رجل حسبك وهم الوكيل ونعم الوكيل
فانقلبوا فرجعوا من بلد بعد ما اشتد غاقبة وثبات على الإيمان وزيادة هذه
وفضل ربح في التجارة فانهم لما انوا بلدا وأتوا بها سوقا فاتجروا
لم يمسسهم سوء من جراحة وكيد عدو واتبعوا رضوان الله الذي هو
مناط الفوز بخير الدارين لجراءتهم وخروجهم واشتدوا فضل عظيم قد يفضل
عليهم بالغنائم وزيادة الإيمان والتوفيق للمبادرة الى الجهاد والنفير في أثره
واظهار الجرأة على العدو وما حصل عن كيل ما يهمهم واضاءة النفع مع ضمان
حتى انقلبوا بنعمة من ربهم وفضل وهي خبر المخلص وفضل أبو عبيدة حيث
ما فاز وا بأعمالكم الشيطان يخوف أولياءه أو يخوفكم أولياءه أو أبا سفيان والشيطان
خوفكم وما بعده بيان أو تفسير أو صفته وما بعد خبر بعد خبر بكسر الإشارة



الى قوله على نفوذ مضاف أي عاداتكم والشيطان يعني ابليس يخوف أولياءه
لقاعدين عن الخروج مع الرسول عليه السلام أو يخوفكم أولياءه الذين هم أبو سفيان
وأصحابه فلا تخافوهم الضمير الناس الثاني على الأول والثاني وأولياءه على الثاني
وجاؤوني في محل النصب مرئي خافوهم وامضوا معي رسولي ان كنتم مؤمنين فان الايمان
يقتضي أن لا خوف الناس على خوف الله ولا يضر بأس الذي يسارعون في الكفر
يقعون فيه سريعا حرصا عليه وهو المنافقون من المتخلفين أو قوم ارتدوا على
والمعنى لا يحزنك خوفهم أن يضروك ويعينوا عليك لقولهم انهم لن يضروا الله شيئا
أي لن يضروا أولياء الله بسبب ارتدادهم في الكفر وانما يضرون بها أنفسهم فيستحقون
المفعول المصدر وقرأ نافع لا يحزنه من أحزنه حيث وقع بإخلاء
فانه لا يأتي الا بمعنى الفرع كأكرمه وأكرم له فتحها وضم الزاي وكسرها
رجل أسارى لا يحصل لهم حظا في الآخرة فيصيبهم ما يسوءهم في الآخرة وهو يدل
على عادي على عليها هم ومنهم على الكفر ومنه وذكر الارادة اشعارا بأن كفرهم بلغ تفاقما
حيث أراد الله لهم الجميل ان لا يكون لهم حظ من رحمته وان مسارعتهم في الكفر
لا تضره لأنهم لم يريدوا بها أن يكون لهم حظ في الآخرة ولهم عذاب عظيم على الحصر
عن قتيبة أن الذين اشتروا الكفر بالايمان لن يضروا الله شيئا وقيل هم عذاب أليم
بكفرهم لنا كفار أو جميع الكفرة فيدخل فيه من خالفوا من المنافقين أو ذكرهم عن
ولا يحسبن الذين كفروا انما نملي لهم يتم حذف حرف النصب حذفا شائعا على ما مر
أن الحسبان من أفعال القلوب وانما نملي لهم بدل سد مسد المفعولين
أو الأول والمفعول الثاني محذوف أي لا يحسبن أنا نملي لهم خير لأنفسهم
ليسمعوا أو المفعول الثاني على تقدير مضاف مثل ولا يحسبن ان الذي كفروا اصحاب
انما نملي لهم خير لأنفسهم أو لا نملي لهم خير لأنفسهم وما موصولة أو مصدرية
وما نملي لهم عطف بيان أو بدل أو خبر مبتدأ محذوف أو مفعول ثان على
أن الإملاء بمعنى الامهال والتأخير وقرئ بالياء على أن الذين كفروا
فاعل ولا يحسبن ولا يحسبن ما نملي لهم خبر مبتدأ محذوف أي هو ما نملي لهم
ثم فسر الإملاء بقوله انما نملي لهم ليزدادوا اثما استئناف
بما هو علة للحكم قبله أي انما نملي لهم لازدادوا اثما وعلى هذا فلا بد
من حذف المضاف أي ولا ذو أن نملي لهم ليزدادوا اثما وقرئ انما نملي لهم هنا
وفتح انما بدل من الأول وكسرها استئناف ولا يحسبن بالياء على معنى ولا يحسبن الذين
كفروا ان املاءنا اياهم لازدادوا لأنفسهم بل للتوبة والتحول عن الكفر انما نملي لهم
خير لأنفسهم بيان لذلك وتأكيد له وقرئ انما نملي لهم هو خير لأنفسهم
ثم عاد الكلام على هجو الكفار وتكرير الحال لما بعد طول الفصل

من ياض الجنة وحفرة من حفر النيران فمن زحزح عن النار وادخل الجنة فقد فاز والحياة الدنيا
تكبيرة تزخرف وهي الحياة المحضة فاز دخل الجنة فقد فاز بالنجاة وقيل المراد والفوز
الظفر بالبغية وعن النبي صلى الله عليه وسلم من اختار ان يزحزح عن النار ويدخل الجنة
فلتدركه منيته وهو يؤمن بالله واليوم الآخر وليأت الى الناس ما يحب ان يؤتى اليه
وما الحياة الدنيا اى لذاتها وزخارفها الا متاع الغرور شبهها بما يتمتع به الذي
يغلب عليه الحسام ويغر حين يشتريه وهذا لمن آثرها على الآخرة وباعها بها واما من طلب
الآخرة بها فهي له متجر يربح فيه ويفوز بمصلها وجمع فاز لتساوي واو الجمع ويا المخاطبة في
الآخرة بعد الموت او في القبور او في المحشر بعد البعث لتبلون اى والله لتختبرن في
تكليف الانفاق وما يصيبكم من الآفات وانفسكم بالجهاد والقتل والاسر والجراح
وما يرد عليها من المخاوف والآلام والمصائب ولتسمعن من الذين اوتوا الكتاب
من قبلكم ومن الذين اشركوا اذى كثيرا من جهاتهم كالرسول والطعن في الدين والصد عنه
والتحريض عليكم بالهجاء وغيره وان تصبروا على ذلك وتتقوا المخالفة
ويستعدوا للقائها حتى لا يرهقهم رجاؤها وان تصبروا على ذلك وتتقوا المخالفة
امر الله فان ذلك يعني الصبر والتقوى من عزم الامور من معزوماتها او من الامور التي يحب
عليها او من عزم الله عليها اى امر بها وبالغ في ايجابها والعزم في الاصل مباشرة الشيء
بعزيمة القلب واراده اى اذكر لهم اذ اخذ ميثاق الذين اوتوا الكتاب
يريد العلماء لتبيننه للناس ولا تكتمونه حكاية لمخاطبتهم وقرأ ابن كثير وابو عمرو
وعاصم في رواية ابان عنها بالياء لانهم غيب والباقون بالتاء فنبذوه اى الميثاق او العهد
فولد الضمير للكتاب فنبذوا الكتاب وراء ظهورهم مثل لتركهم العمل بما فيه بمن
يطرح الشيء وراء ظهره اذا اعتاد وعدم التفاته اليه واشتروا به ثمنا قليلا
وتقييد الحكم بنقض العهد والقائه وبان عينه واشتروا به واخذوا به بدلا شيئا
قليلا من حطام الدنيا واعراضها فبئس ما يشترون بئس شيئا ما يشترونه به
وعن النبي عليه السلام من كتم علما عن اهله ألجم يوم القيامة بلجام من نار وعن علي رضي الله عنه
ما اخذ الله على اهل الجهل ان يتعلموا حتى اخذ على اهل العلم ان يعلموا لا تحسبن
الذين يفرحون بما اتوا ويحبون ان يحمدوا بما لم يفعلوا فلا تحسبنهم بمفازة
من العذاب الخطاب للرسول عليه السلام او لكل احد وقيل الخطاب لمن يؤمن
فالمفعول الاول الذين يفرحون والثاني بمفازة وقوله ولا تحسبنهم تأكيد
والمفعول الاول الذين يفرحون بما فعلوا من القبائح كالتلبيس وكتمان الحق ويحبون
ان يحمدوا بما لم يفعلوا من الوفاء بالميثاق واظهار الحق والاخبار بالصفة
بمفازة بمنجاة من العذاب اى فائزين بالنجاة منه وقرأ ابن كثير وابو عمرو وطلحة
وفتح الباء والاولى وضمها الباقون على ان الذين فاعل وتحسبن يفرحون بما اوتوا لا
محذوف بدل عليه ما بعده لا مفعولا موكدين وكان يقبل ولا يحسبن يفرحون بما اوتوا لا



على مشاق الطاعات وما يصيبكم من المشاق وصابروا وغالبوا اعداء الله بالصبر
على مشاق الحرب واعدوا عدتكم في الصبر على مجاهدة العدو في تحصيل بعد الامر
بالصبر مطلقا لتشتد ورابطوا ابدانكم وخيولكم في الثغور مترصدين للغزو
وانفسكم على الطهارة كما قال عليه السلام من رابط اثر الصلوة بعد الصلوة
وعنه عليه السلام من رابط يوما وليلة في سبيل الله كان كصوم شهر رمضان
وقيامه لا يفطر ولا ينتقل عن صلوته الا لحاجة واتقوا الله لعلكم تفلحون
فاتقوه بالتبري عما سواه لكي تحظى باعلى المفاوز او اتقوا الفضائح لعلكم تفلحون
بنيل المقامات الثلاث المرتبة التي هي الصبر على مضض الطاعات ومصابرة
النفس في رفض العادات ومرابطة السر على احباب الحق لترصد الواردات
المعبر عنها بالتزهين والتطهير والتحقيق وعن النبي عليه الصلوة والسلام من قرأ سورة
آل عمران اعطي بكل آية منها امانا على جسر جهنم وعنه عليه السلام من قرأ السورة
التي يذكر فيها آل عمران يوم الجمعة صلى الله عليه وملائكته حتى تجب الشمس

سورة النساء مدنية مائة وسبع وعشرون آية

بسم الله الرحمن الرحيم يا ايها الناس خطاب يعم بني آدم اتقوا ربكم الذي
خلقكم من نفس واحدة وهي آدم منها زوجها عطف على خلقكم بتخصيص واحد
وخلق منها امكم حواء من ضلع من اضلاعها او على محذوف تقديره من نفس واحدة
خلقها وخلق منها زوجها وهو تفسير لخلقهم من نفس واحدة وبث منهما رجالا
كثيرا ونساء بيانا لكيفية توليدهم منهما والمعنى ونشر من تلك النفس والزوج
المخلوقة منها بشرا كثيرا ونساء كثيرة والكثير يوصف الرجال بالكثرة عن وصف النساء
اذ الحكم تتفقوا اذ كثرة وذكر كثيرة حملا على الجمع وترك تاء الامر لتوقع حذفه
القصد لما فيها من الدلالة القوية القاهرة التي من حقها ان يحتفى بها لما هو الذي
دعى طاعة مولاها والله المراد به تهييج الامر بالتقوى فيما يتصل بحقوق اهل منزله
وبيوتاته على ما دلت عليه الآيات التي بعدها وقرئ وحالتي وبات على حالة واحدة
تقديره وهو حالتي وبات واتقوا الله الذي تساءلون بمعنى تتساءلون بعضكم بعضا
فيقول اسئلك بالله واصله تتساءلون فادغمت التاء الثانية في السين وقرئ بحذفها
وحمزة والكسائي بطرحها والارحام بالنصب عطف على محل الجار والمجرور كقولك
مررت بزيد وعمرا وبالجر عطفا على الضمير المجرور وهو ضعيف لانه كبعض الكلمة وقرئ بالرفع
على انه مبتدأ محذوف الخبر تقديره والارحام كذلك او يحلف بها ويقسم بها كقوله
وسحقا مراد قرن الارحام باسمه على ان صلتها مكان مسوغ عنه عليه السلام الرحم
معلقة بالعرش تقول لا يصلني وصلك الله ومن قطعني قطعه الله ان الله كان عليكم

رقيبا حافظا مطلعا واتوا اليتامى اموالهم اعادا بلفظ اليتامى جمع اليتيم
وهو الذي مات ابوه من ايتم وهو انفرد ومسألة اليتيمة انما على انه لما جرى
مجرى الاسماء كصاحب وفارس جمع على يتامى ثم قلب فصار يتاما وعلى انه جمع على يتمى
كاسرى لانه من باب الآفات شرح يتمى على يتاما وكاسرى وسارى ولا اشتقاق
يقضي وقوعه على الصغار والكبار وكثر فيهم وخصصهم من بلغ ورشد
لان الايتام للبلوغ على الاصل والاسراع لقرب عهدهم بالصغر حثا على ايتاء
اليهم اموالهم قبل بلوغهم قيل ان رؤساء هذا الامر ان يدفع اليهم اموالهم قبل بلوغهم
امرا بايتائهم صغارا او لغير البلوغ والحكم مقيد وكانوا قالوا اتوهم اذا بلغوا
وونقبا فلا تقل ما روي ان رجلا من غطفان كان معه مال كثير لابن اخ له يتيم فلما
بلغ طلب المال منه شعيرت فلما سمعها اللهم قال اطعنا الله ورسوله نعوذ بالله
من الحوب الكبير ولا تتبدلوا الخبيث بالطيب ولا تستبدلوا الحرام من اموالهم بالحلال
من اموالكم او لا تأخذوا الرديء من اموالهم وتعطوا الجيد من مالكم او هو عطف على
تقبل لا تأخذوا الربيع من اموالهم وتعطوا الجيد من مالكم وهذا ابعد وابين
تتلفوا ولا تأكلوا اموالهم الى اموالكم ولا تأكلوها مضمومة الى اموالكم في
ان تضموها اصلا ولا تسووا بينها وهذا حلال وذلك حرام وهو فيما زاد
على قدر اجره بقوله تعالى فيما كل بالمعروف وبه كان ابن عباس اكبر
دينا عظيما وقرئ حوبا وهو مصدر حاب حوبا وحابا كقال قولا وقالا
وان خفتم ان لا تقسطوا في اليتامى فكحوا ما طاب لكم من النساء اي وان خفتم
ان لا تعدلوا في اليتامى اذا تزوجتم بهن فخافوا ايضا ان لا تعدلوا بين النساء
اذ كانوا يتحرجون عن ولاية اموال اليتامى ويخافون الجور فيها فيجتمع
عليه منهن عدد ولا يقدر على القيام بحقوقهن وان خفتم ان لا تعدلوا في هؤلاء
اليتامى فتحرجتم منها فخافوا ايضا ان لا تعدلوا بين النساء فانكحوا مقدارا يمكنكم
الوفاء بحقه لان المحرج من الذنب يلتمس ان يتخلص الذنوب كلها على ما روي
انه لما عظم امر اليتامى تحرجوا من ولايتهم وما كانوا يتحرجون من اكثر الزنا
واضاعة الشهادات وقيل كانوا يتحرجون من ولاية اليتامى ولا يتحرجون من الزنا
فقيل لهم ان خفتم الا تعدلوا في امر اليتامى فخافوا الزنا فانكحوا ما حل لكم
فاعرضوا عنهن جملة ما الى الصفة او احد هن حرج عن عهدة العدل. فنقصر عليه
ونظيره اما ملكت ايمانكم وقرئ تقسطوا بفتح التاء. على لا مرية اي ان خفتم
ان تجوروا مثنى وثلاث وربع معدولة عن عدد مكرر هي نتنى تنتين
وثلاث ثلاث واربع اربع غير مصروفة للعدل والصفة وانها بنيت صيغ
وان كانت صيغ امر تنبيها على علتها وهي تكررها لان فيها معدولة واحدة عشار فصيغ وكثير

منصوبة على الحال من فاعل طاب ومعناها الاذن لكم في نكح ما شاء من العدد المذكور متفقين غير مختلفين كقولك اقتسموا هذه البدرة دراهم دراهم وقسمة ثلث ولو افردت كان المعنى نحو الجمع بين الاعداد دون التوزيع ولو ذكرت بالواو لم يجز نحو الا ان خفتم في العدد فان خفتم ان لا تعدلوا بين هذه الاعداد ايضا فواحدة فاختيار وا او فانكحوا واحدة وذروا الجمع وقرئ بالرفع على انه فاعل فعل محذوف اي فيكفيكم واحدة او فالمقنع واحدة او ما ملكت ايمانكم سويت بينها وبين الواحدة من الزوجات والعدد من السراري لخفة مؤنهن وعدم وجوب القسم بينهن ذلك اي التقليل منهن واختيار الواحدة او التسري ادنى ان لا تعولوا اي ان لا تميلوا يقال عال الرجل اذا مال وعال الحاكم اذا جار وعول الفريضة الميل عن حق السهام المسماة وقيل ان لا كثر عيالكم على انه من عال الرجل عياله اذا مانهم يقال عال يعول عيالا كثيرة اذا كثروا على الكفاية وقرئ ان لا تعيلوا من اعال الرجل اذا كثر عياله واعل المراد بالعيال الزوجات والاولاد قال الشافعي رضي الله عنه دلت الآية على ان التسري مظنة قلة الاولاد بالاضافة الى التزوج لحذر العول فيكثر فيه الواحدة بالاضافة الى تسع والاول اصح لان العول في الواحدة ايضا محذور وقرئ بفتح الواو وسكون الدال على التخفيف وبضمها وسكونها جمع صدقة كسمرة وبضمتين على انه جمع صدقة كغرفة وظلمة عطية بقال اصدقها كذا نحلة ونحلا اذا اعطاه اياه عن طيب نفس بلا توقع عوض وعن فسرها بالفريضة ونهوا نظر الى المعنى لانها الموضوع اللغوي وضمها على المصدرية لانها في معنى الايتاء او الحال من الواو اي ناحلين او ذوي نحلة اي ديانة من الله شرعها والخطاب للازواج وقيل للاولياء لانهم كانوا ياخذون مهور بناتهم فان طبن لكم عن شيء منه نفسا الضمير للصدقات على المعنى او للنحلة بمعنى الشرعة كقوله وشرعة ومنهاجا وقوله كانت قاب قوسين والتذكير لان التانيث غير حقيقي وقيل للايتاء وقيل للمهر والاول اظهر وقرئ نفسا بضمتين وهي لغة فيه كالعسر والعسر والمعنى ان وهبن لكم عن اصدقاتهن عن طيب نفس منكن حيث جعل الحال مقارنة للهبة دل على ان الهبة بعد ما قبضت لا قبل ذلك وفيه تنبيه على ان الاولى للزوج ان لا يقبل هبتها قبل ان تطيب نفسا بعد القبض بزمان يعتد به لان الظاهر ان الحياء يمنعها من الرجوع بعد ذلك فكلوه هنيئا مريئا حلالا لا تبعة فيه ولا تخافوا مرتبي سيئ الخلق من هنأه الطعام ومرأ اذا ساغ من غير غص فيما بقام حصلة المصلحة وجعلها حالا من ضمير وفيل هنيئا يلذه الانسان وامريئا ما تحمد عاقبته وعن ابن عباس كانوا يتأثمون ان يقبلوا شيئا من مهور نسائهم

اليها فعلمت ولا تؤتوا السفهاء اموالكم التي جعل الله لكم قياما اي تقومون بها وتعيشون وعلى الاول نسبت اليهم لانها في ايديهم وتحت تصرفهم وقرئ قيما كعوض وقوام بمعنى قياما وقرئ قواما وهو ما يقام به الشيء كالعماد والسناد وانما اضاف المال الى الاولياء لانها في نصرفهم وقد نهوا ان يضيعوها وانما اضاف اموالهم فيضيعوها وهو الملايم للآيات المتقدمة والمتاخرة وقيل نهي كل احد ان يعطي امواله سفيها من الاولاد فيفسدها بسوء تدبيره ويصير محتاجا الى ما في ايدي الناس وانما سماهم سفهاء استخفافا بعقلهم واستهجانا لحجرهم قواما على انفسهم وهو في قوله الذي جعل الله لكم قياما اي تقومون بها وتنتعشون وعلى الاول نسبت اليهم لانها التي من جملتها يجعل الله لكم قياما سمي بها لقيام قيام الغير بها وقرئ قياما كلما الغيت واوها بالالف كدار وعام وقرئ قواما بمعنى عياذ وقرئ قواما وهو ما يقام به وارزقوهم فيها واكسوهم واجعلوها مكانا لرزقهم وكسوتهم بان تتجروا فيها وتحصلوا من ربحها ما يحتاجون وقولوا لهم قولا معروفا عاريا عن جهالة بطيب بها نفوسهم والمعروف ما عرف في الشرع او العقل بالحسن والمنكر الذي حكما بقبحه وابتلوا اليتامى اختبروهم قبل البلوغ بتتبع احوالهم في صلاح الدين والتهدي الى ضبط المال وحسن التصرف بان يكل اليه مقدمات البيع والشراء وحفظ الرحل ونحو ذلك حتى اذا بلغوا النكاح حتى اذا بلغوا الحلم فيما لا يتعرف به حتى اذا بلغوا النكاح حتى اذا بلغوا سن البلوغ بان يحتلم او يستكمل خمس عشرة سنة عندنا لقوله عليه السلام اذا استكمل الغلام خمس عشرة سنة كتب ما له وعليه واقيمت عليه الحدود وقال ابو حنيفة رحمه الله ثماني عشرة سنة وابو يوسف ومحمد رحمهما الله سبع عشرة سنة في الجارية لانها تحيض لاستكمال تسع سنين وتحمل لاستكمال اثنتي عشرة سنة فاذا بلغوا النكاح كما يتهيأ للبلوغ لانه يصح النكاح عندنا فاذا استنستم منهم رشدا فادفعوا اليهم اموالهم وقرئ بضم الشين وهما لغتان كالبخل والبخل وقرئ رشدا بضمتين وهو نقيض الغي وقرئ رشدا بالفتح والكسر وهما لغتان كالعجم والعجم وقرئ رشدا بالنون المشددة وهو ما يرشد اليه ويحسن معنى الايناس الوجدان والعلم ومنه قوله تعالى انس من جانب الطور نارا وقرئ بالياء لان التانيث غير حقيقي وقرئ بالعكس لان الرشد في معنى الارشاد ولا تاكلوها اسرافا وبدارا مصدران في موضع الحال اي مسرفين ومبادرين كبرهم ان يكبروا فيستلموها منكم وكان غنيا فليستعفف عن اكلها فلا يتناول منها شيئا وقرئ بالياء على ان الضمير لولي اليتيم وقرئ بالتاء على خطاب الاولياء ومن كان فقيرا فلياكل بالمعروف فليتناول قدر الحاجة سليما من الشره والحرص غير مسرف ولا مبذر ولا مستعفف ولا آكل بالمعروف مشروط بان لا يكون في مال اليتيم وعن عمر رضي الله عنه ان رجلا قال له ان في حجري يتيما أفآكل من مال يتيمي فقال له عمر رضي الله عنه بمال ابلك ما احب ان مالك مالي ولا وقاك مالك مالي والورد هذه التقسيم بعد قوله ولا تاكلوها يدل على ان نهي الاولياء عن ان ياخذوا من

على انفسهم اموال اليتامى فاذا دفعتم اليهم اموالهم فاشهدوا عليهم
فانهم قضوها فامدانى عليهم وابعد من الخصومة وجحب الضمان وظاهر
يدل على ان القيم لا يصدق فى دعواه الا بالبينة وهو المختار عندنا وعند
مالك خلافا لابى حنيفة وكفى بالله حسيبا محاسبا فلا تخالفوا امره
ولا تتجاوزوا ما حدّ لكم للرجال نصيب مما ترك الوالدان والاقربون
وللنساء نصيب مما ترك الوالدان والاقربون يريد بهم المتوارثين بالقرابة
مما قل منه او كثر بدل مما ترك باعادة العامل نصيبا مفروضا نصب
على انه مصدر مؤكد لفعله لما فرض من الله حال اذ المعنى ثبت لهم
مفروضا نصيب وعلى الاختصاص بمعنى اعنى نصيبا مقطوعا واجبا لهم
وفيه دليل على ان الوارث لو اعرض عن نصيبه لم يسقط حقه روى ان
اوس بن ثابت الانصارى خلف زوجته ام كحة وثلاث بنات فورثوا ابن عمه
سويد وعرفطة او قتادة وعرفجة ما تركه عنهن على السنة الجاهلية فاتهم
ما كانوا يورثون النساء والاطفال ويقولون وانما يرث من يحارب
ويذب عن الحوزة فجاءت ام كحة الى رسول الله صلى الله عليه وسلم فى المجلس
فقصت عليه القصة فقال ارجعى حتى انظر ما احدث الله لنا فى امرك فنزلت
اليها لا تفرقا من مال اوبى شيئا فان الله قد جعل لهن نصيبا ولو بيض حتى
نزلت يوصيكم الله فى اولادكم الى قوله الثلثين والبنات الثلثين والبواقى بين
وهو دليل على جواز تاخير البيان عن الخطاب اذا لم يعد انفسه اولو الفرض
ممن لا يرث واليتامى والمساكين حاضرو القسمة من اعطوهم شيئا من المقسوم
تطييبا لقلوبهم وتصدقا عليهم وهو امر ندب للبالغ من الورثة وقيل
امر وجوب ثم اختلف فى نسخه والصحيح لما ترك اوما دل عليه القسمة
وقولوا لهم قولا معروفا وهو ان يدعوا لهم ويستقلوا ما اعطوهم
ولا يمنوا عليهم وليخش الذين لو تركوا من خلفهم ذرية ضعافا خافوا
عليهم الفقر والضياعة بان يخشوا الله ويتقوه فى امر اليتامى فيفعلوا بهم ما يحبون
ان يفعل باولادهم لضعافهم بعدهم او الحاضرة المريض عنده الا يضار
بان يحثوه على ولاد المريض ويشفقوا عليهم شفقتهم على اولادهم
فلا يتركوه ان يضر بهم بصرف المال عنهم او الورثة بالشفقة على حصتهم
من ضعفاء الاقارب واليتامى والمساكين منصوبهم بهم لو كانوا اولادهم
بقوا خلفهم ضعافا منهم هل يجوزون حرمانهم او الموصايه بان يبطروا
للهبة فلا يسرفوا فى الوصية ولوعانى جزء حمل صلة الذين على معنى
ويخش الله بهذا لهم وصفهم انهم لو شارفوا ان يخلفوا ذرية ضعافا خافوا عليهم

التضييع وفى ترتيب الامر على ما قبله اشارة الى المنصوص بعلة فيه وقعت على الترهم
وان يجب لاولاد غيره ما يجب لاولاده وتهديد للحالف بحال اولاده
فليتقوا الله وليقولوا قولا سديدا امرهم بالتقوى الذى هو غاية الخشية
بعدما امرهم بها مراعاة للبدء والمنتهى اذ لا ينفع الاول دون الثانى ثم امرهم
ان يقولوا لليتامى مثل ما يقولون لاولادهم بالشفقة وحسن الادب
او تدريب ما يصدر عن الامر فى الوصية وتضييع ثروته وبالزكم التوبيخ وكلمة
الشهادة او الحاضرى لقسمة غير جميلا ووعد حسنا او ان يقولوا قولا صحيحا
ما لا يؤدى الى المجاورة المذكورة ثم توعد بقوله ان الذين يأكلون اموال اليتامى ظلما
ظلما او على حال ظلما انما يأكلون فى بطونهم نارا وسيصلون سعيرا يحملون نارا اى نار
وقرأ ابن عامر وابن عياش عن عاصم بضمها وحفصا وقرئ به مشددا تفوق صلى
النار قاسى حرها وعيشته شوية واصليته وصليت الفتيتها او تسعر فيصير
بعض حصوله من سعرت النار اذا اضرمتها يوصيكم الله يأمركم ويعهد اليكم
فى اولادكم فى شان ميراثهم هو حكم ايجابى يفصل للذكر من حظ الانثيين
ويفضل كل ذكر كريا للثلثين جميعا حتى جميع الصنف الضعيف ويقصر
الذكر بالتخصيص على حظ الانثى فصار المعنى بدء بالتوصية على الضعيف
كان تضييعه اكثر ثم ثنى بالتكليف وقد اشتركا فى الحكم وهو الذكر منهم
فجرى الضمير فان كن نساء اى ان كان المولودات اناثا خلصا ليس معهن ذكر
فان لفظ ما يسار الحمل او على ان ولد الولد ان وقرئ كنا على خبر كان وصفة
للنساء فوق اثنتين على انثيين فلهن ثلثا ما ترك المتوفى بكر وبه علم ان للاثنتين
وحدهما فلها النصف اى وان كانا من المولودة واحدة وقرأ نافع بالرفع على كان
التامة واختلف فى البنتين فقال ابن عباس رضى الله عنهما حكمهما حكم الواحدة
لانه تعالى جعل للاختين لما فوقهما فقال الباقون حكمهما حكم ما فوقهما لانه تعالى
لما بين ان حظ الذكر مثل حظ الانثيين اذا كان معه انثى وهو الثلثان اقتضى
ذلك ان فرضهما الثلثان ثم اوهم ذلك ان يزاد التضيف زيادة لقصد
رد ذلك بقوله فان كن نساء فوق اثنتين وليؤيد ذلك ان البنتا الولد
لما استحقت الثلث مع اخيها فاحرى ان تستحقه مع اخت مثلها فالاثنتين
اعتبر حكم الاختين وقد فرض لهما الثلثين بقوله ولها الثلثا ما ترك
ولا فرض للاخوات الا كل واحد منهما بالرد عند تكبرها فعلى هذا التضيف

على استحقاق كل واحد منهما السدس والتفصيل بعد الاجمال تأكيدا للسدس
مما ترك ان كان له ولد ميت وكرر ذكرا او انثى غيرانه لا بد من تقدير
مع الانثى بالفريضة وما بقي من ورد وهو كفر وهي ايضا بالعصوبة فان لم يكن ولد
وورثه ابوه بتعصيب فالامر كذلك مما ترك وانما لم يذكر فريضة الاب لانه لما فرض
ان الوارث ابوه فقط وعين نصيب الام علم ان الباقي للاب وكذلك قال فلهما
ما ترك اذ لا واسطة بينهما حتى يتوهم ان يكون لها حتى منها اكثر من ثلث ما بقي
من فرضه كما قال الجمهور لان المال كما قال ابن عباس رضي الله عنه فانه يفضي الى
تعصيب الام التي على الذكر المساوي لها في الجهة والقرب وهو خلاف وضع الشرع فان كان
للاخوة فالامر للسدس بالهاء لقرينة على ان الاخوة يرد فيها من ثلث الى السدس
وانما قال لا يرثون مع الاب وعن ابن عباس رضي الله عنهما انهم يأخذون السدس
الذي حجبوا به الام وحكموا على المراد بالاخوة عند من لم يحجبها من غير اعتبار
الثلث سواء كان من الاخوة او الاخوات وقال ابن عباس رضي الله عنه لم يحجب الام
من الثلث ما دون الثلاثة ولا الاخوات لحكم الحاجب الظاهر وقرأ حمزة والكسائي
فلامه بكسر الهمزة اتباعا للكسرة التي قبلها من بعد وصية يوصى بها او دين
متعلق بما تقدم من قسمة المواريث كلها اي هذه الاشياء للورثة من بعد ما كان
من وصية او دين وانما قال دين والدين لا واحد دون الواو للدلالة على انهما
متساويان في الوجوب مقدمان على القسمة مجموعين من غير تفاوت لان الوصية
على الدين وهي متأخرة في الحكم لانها مشبهة بالميراث تارة على الورثة مندوب
اليها الجميع والدين انما يكون على التراخي وفي ابن كثير وابن عامر وابو بكر
بغير الف وفاء وكسر وتاء وثمرة تأخر دعائهم فرقا بين الدين الذي لا تعلق له بالقلوب
كم منكم من اصولكم وفروعكم في احكامكم واحكامكم فتحوطوا فيها كما
ولا تهملوا الى تفصيل يتعسر وحرمانه دفعا لتضاعل المتوالدين اذا كان ارفع
درجة من الآخر في الجملة سأل ان يرفع اليه فرفع بفضيلته ومن يمونكم
منهم ايمن او هي منهم وفرضكم للتواخي بالمضاء وعيشتام من الله يوصي فوز عليكم
ما له فهو اعتراض مؤكد لامر قسمته او نصبها لوصية فريضة من الله مصدر مؤكد
او مصدر يوصيكم الله لانه في معنى يأمركم ويفرض عليكم ان الله كان عليما
بالمصالح والتي حكما فيما قضى وقدر فلكم نصف ما ترك ازواجكم ان لم يكن
لهن ولد فلكم الربع مما تركن اي ولد وارث من صلبه او من غيره ذكر او انثى
اذ هي بينها وان سفل ذكرا كان او انثى صلبكم او من غيركم من بعد وصية
يوصين بها او دين ولهن الربع مما تركتم ان لم يكن لكم ولد فان كان لكم
ولد فلهن الثمن مما تركتم من بعد وصية توصون بها او دين فرض الزوج هي الزوج

فان كان لهن ولد

صفحة

ضعف ما للمرأة كما في النسب وهكذا قياس كل رجل وامرأة شتركا في الجهة
والقرب ولا يستثنى عنه الا ولاد الام والمعتق والمعتقة وتستوي
الواحدة والعدد من الاثنين فصاعدا من الزوج والزوجة وان كان رجل او امرأة يورث اي
يورث منه من فرض صفته رجل كالة لانه خبر كان ويورث خبره وكالة
حال من ضمير يورث وهو من لا يخلف ولدا ولا والدا او مفعول له والمراد بها
قرابة ليست من جهة الوالد والولد ويجوز ان يكون الرجل الوارث
ويورث من ورث وكالة من ليس بوالد ولا ولد وقرئ يورث على البناء
للفاعل اما الوصل الميت وكالة يحتمل المعاني الثلاثة على الاول والاخير اوحال
وعلى الثاني مفعول له وعلى الثالث مفعول به وهي في الاصل مصدر بمعنى الكلال
قال الله عنه فالت لا ارث لها من كلالة فاستعيرت لقرابة ليست
بالجهة بينة لها كالة بالاضافة اليها ثم وصف بها المورث والوارث بمعنى
ذو كلالة كقولك خلان من قراباتي وامرأة عطف على رجل وله اخ او اخت للرجل
والتي حكمية عن حكم المرأة لدلالة العطف على تشاركهما في اخ او اخت اي
من الام وبقراءة سعد بن ابي وقاص له اخ او اخت من الام وقيد
بذكر الاخ والاخت ان الاخوة للقرابة والاخوة الكاملة لا يرثون ولا الام
وان ما فرض هنا فرض الام فيما سيأتي ان كونه للاخ والاخت فلكل واحد منهما السدس
فان كانوا اكثر من ذلك فهم شركاء في الثلث سوى بين الذكر والانثى في التقسيم
لان الادلاء تحض الا توفر وتفضيل بعضهم على بعض لا يوفره ذلك مع الحاق
كلالة الام بالدين وكلالة الاب بقصور فيرجع الى ما ذكرنا او وصية
او دين غير مضار اي غير مضار لورثته بالزيادة على الثلث او وصية مضارة
بالوصية دون التغيير وله قرئ بالرفع على انه بتقدير هو وجعل من ما على اربعة
الملكوه هل القراءة والمراد بقوله يوصى على البناء للمفعول في قراءة ابن كثير
وابن عياش عن عاصم وعيسى بن عمر مصدر مؤكد او منصوب بنزع الخافض
وقوله ان قرئ غير مضار وعيشتام الا مضارا اي بضرار وعيشتام من الله هو الثلث
فما دونه بالزيادة او وعيشتام منه بالاولاد بالاضرار في الوصية والاقرار الكاذب
والله عليم بالمضار وغيره حليم لا يعاجل العقوبة قيل اشارة الى الاحكام
التي تقدمت في امر الميراث والوصايا والمواريث حدود الله شرائعه التي
كالحدود تحديدا التي لا يجوز مجاوزتها ومن يطع الله ورسوله يدخله جنات
تجري من تحتها الانهار خالدين فيها وذلك الفوز العظيم ومن يعص الله
ورسوله ويتعد حدوده يدخله نارا خالدا فيها وله عذاب مهين فوضع
الظهير موضع الضمير للتغليب وتخصيص الوعيد بالتعدي وذكر الوعد بالطاعة

والبهتان الكذب الذي يبهت المكذوب عليه وقد يستعمل في الفعل الباطل
والاثم الجور ههنا بالظلم وكيف تأخذونه وقد أفضى بعضكم الى بعض انكار
لاستيراد المهر والكناية وصول اليها بالملامسة وقد جعل بها وقد تقرر المهر
واخذتم منكم ميثاقا غليظا عهدا وثيقا وهو عقد الصحبة والمراد به اولا ما
عليهم في شأنهن بقوله فامساك بمعروف او تسريح باحسان أو ما اشار اليه
النبي عليه السلام بقوله اتقوا الله في النساء واستحللتم فروجهن بكلمة الله
ولا تنكحوا ما نكح آباؤكم ولا تنكحوا التي نكحها آباؤكم وانما ذكر هاهنا دون من
لانه اريد بها الصفة فقيل بها مصدرية على ارادة المفعول من المصدر او النساء
بيانا بما ينكح على الوجهين لان ما قد يسلف استثناء من المعنى اللازم للنهي كأنه
قيل يستحقون بعقاب بنكاح ما نكح آباؤكم الا ما قد سلف او من اللفظ
تغليبا لغلبة التحريم والتعميم لقوله ولا عبرة بهم غيرانه سيؤتى بهن قول
من قبل مراعاة الكتابيات والمعنى لا تنكحوا حلائل آبائكم الا ما سلف انه كان منكم
ان ينكحوا وقيل الا استثناء منقطع ومعناه لكن ما قد سلف فانه لا مؤاخذة
عليكم لانه مقرر انه كان فاحشة ومقتا علة للنهي اي ان كان هو كان
فاحشة عند الله ما دل حصر صيغة ما من الاعم ممنوعا عنه ودعوى الترادف
ولذلك سمي الرجل من زوجت ابنه مقتيا ومات سبيلا حيث
يفعل حتى تموت عليكم امهاتكم وبناتكم واخواتكم وعماتكم وخالاتكم وبنات الاخ وبنات
الاخت ليس المراد تحريم ذواتهن بل تحريم نكاحهن لانه معظم ما يقصد
منهن ولانه المتبادر بدليل الفهم لكنه نسخ بالاجماع من قوله حرمت عليكم امهاتكم
للاولى ما قبله وما بعده في النكاح وامهاتكم تعم من ولدنكم او ولدن منكم
وان علون وبناتكم تناول من ولدتهن او ولدت من نسلهن وان سفلن وقوله
الا جرم من ولد وصلتن وكذلك الباقيات والمراد بكل ان يعقد كل انثى ولدها من يولد
ذكرا ولدك او لك كالبنت ولدها من ولدك او لك قريبا او بعيدا فيدخل
فيه الخنثى والمراد بالاخوات الاخوات لابوين او لاحدهما وبنات الاخ
وبنات الاخت من يولدهن الاخوة والاخوات وان سفلن وقوله تعالى
وامهاتكم اللاتي ارضعنكم وأخواتكم من الرضاعة تنزيلا للرضاعة منزلة
النسب حتى سمي المرضعة اما والمرضعة اختا ولبن الفحل
على قياس ما يسمى باعتبار الرضعة وظاهر العقل الدال على ان كل
محرم من النسب فهو محرم من الرضاع واستثناء اخت ابي الرجل وعمه
من المرضعة لا من النسب لانهما محرمان من النسب ايضا وانما
يظهر اثره في ابنة الاخ والاخت من الرضاعة وقد ذكر في النسب
وبناتكم بناتكم من النسب وبناتكم اللاتي في حجوركم من نسائكم اللاتي دخلتم بهن
ذكر ربائب تحريما للنسب والرضاعة لان بنات الزوجة من النسب محرمات
مطلقا فان في بعضهن عادم من الصحبة الزوج وفي بعضهن جميع ربائبه وابهات

ولد المرأة من آخر سمي ربيبا لانه يربى غالبا ولانه مربي بمعنى
مفعول وانما الحقت التاء لانه صار اسما وهن نسائكم متعلق بربائبكم
واللاتي بصلتها صفتها مفيدة للفظ والحكم لاجماع قصة النظم
ولا يجوز تعليقها بالامهات ايضا لان من اذا علقتها بالربائب كانت
استراثة فان علقتها بالامهات لم يجز ذلك لان وجب ان يكون بناتك للتي
والكلمة لو حلن لا تحل عاصمين عند جمهور الاصوليين الا ان يجعلها
للاتصال كقولك فاوفيت منك وتسمى حينئذ على معنى ان امهات النساء
وبناتهن متصلات بهن لكن الرسول صلى الله عليه وسلم فرق بينهما فقال
في رجل تزوج امرأة وطلقها قبل ان يدخل بها امره لا بأس ان يتزوج امها
ولا يحل لهذا ان يتزوج امها وليس هذا عاما لعلماء عمر ابن روى عن علي
تقييد تحريم امهاتها ولا يجوز ان يكون الموصول انثى صفة للنساء بان لان
عاملها مختلف وقائل قولك في حجري لم تفد تعليل الحكم وتكميلها والمعنى ان
اردتم علم بانهن من دخلتم بهن في احصائكم او تصدره في السبب بانهن
الا ترى كم من ربيبة لا تحل بان تحرمها عليهم لانها لم تقيد بهذه الصفة وليست
وقيل وهو ضعيف ان معناه من حصل منهن في حجوركم لانهن غالبا
والبيض وقيل ذكر ذلك بيانا لما هو عادة لهن في اكثر الامر لا لان
ما ليس بنا كالربيبة بخلافه ومثله يجري في عطف البيان وغيره كقوله
ومحوه كالاستثناء فانه اذا تعذر اخراج عليكم بقي ما بعده على
ظاهره فلما تعذر اخراج ما بعده بقي ما قبله على ظاهره وقوله
من نسائكم متعلق بربائبكم وقوله اللاتي دخلتم بهن صفة لها
مع ما عطف عليها وقوله فان لم تكونوا دخلتم بهن فلا جناح عليكم تصريح بما
علم ضمنا وقوله وحلائل ابنائكم عطف على امهاتكم والمراد بالابناء الولد وان سفل
بدليل الاجماع على ان نكاح المعقود عليها من ولد الولد حرام موجب
للحد وان بعدت الدرجة وقوله الذين من اصلابكم لاخراج عن المتبنى
فان حليلة المتبنى ليست بحرام وقد كانت العرب تتبنى الرجال
وتجعلهم كالابناء في بعض الاحكام فازال الله تعالى ذلك
على النكاح فان المحرمات المعدودة كما هي محرمة في النكاح هي محرمة في ملك
اليمين وقد ذهب قوم الى ان الاخت من الرضاعة لا تحل بملك اليمين
هل لا يجوز وطئها ام ملكتها يمينك فتح على الفوقانية وعثمان التحليل
وقرئ على ما لم يسم فاعله اظهر لان اباحة التحليل مخصوصة في غير ذلك ولقوله
ما اجتمع الحلال والحرام الا غلب الحرام الا ما قد سلف استثناء على الاول
او منقطع معناه لكن ما قد سلف معفو وقوله ان الله كان غفورا رحيما
والمحصنات من النساء ذوات الازواج لاحصانهن بالتزوج او الاحراز
وقرأ الكسائي بكسر الصاد في جميع القرآن لان بهن احصن فروجهن او بالملك
ايمانكم بعد ما ملكت ايمانهم من اللاتي سبين ولا بين ازواجهن كفار فهن حلال
للسابين والنكاح مرتفع لتباين الدارين وقوله سعيد بن جبير عن ابن عباس رضي

وبطاس والهن ازواج فكرهنا ان نقع عليهن هسا لنا النبي صلى الله عليه وسلم
هولنا الا يرفاستحللنا هن واباه عن الفرد وبقطع ودات حلل نكحها
رماحنا حلال لمن يلقى بها لم تطلق وقال ابو حنيفة او سبي الزوجان
لم يقع النكاح ولم يحل للساقي واطلاقه لا يتم والحديث حجة عليه كما لا يخفى
عليكم مصدر مؤكد اي كتب الله عليكم عرمهم هولاء كتابا وفرض كتب الله عليكم
والرابع اي هذا فرض قد فرضه الله عليكم وكتب الله بلفظ الفعل واحل لكم عطف الفعل
المتمم الذي نصب كتاب الله وفراجرة والكشاف وعطف عرامهم على البناء
للمفعول عطفا على حرمت ماوراء ذلكم ما سوى المحرمات الثمان المذكورات
بالسنة او في معنى المذكورات كسائر محرماتها الرضاع والجمع بان المراد بها
وحالتها ان تبتغوا باموالكم محصنين غير مسافحين مفعول له والمعنى احل لكم
ماوراء ذلكم ارادة ان تبتغوا النساء باموالكم بالصرف الى مهورهن وانما يبتغون
في حال كونكم محصنين غير مسافحين وجهوا ان لا يقدم تبتغوا وكانهم فهموا من
ارادة ان تقربوا اموالكم محصنين غير مسافحين وبدلوا من قوله ذلكم ما ذكر كما
والمختار بالحنفية على ان المهر لا بد ان يكون مالا ولا يحتج به على ان الاحصان العفة
فانها بالحصين للتفسير عن الزنا والسفاح والزنا من السفح وهو صب
الماء الفرض صرفا استمتعتم به منهن في نعتهم من المذكورات
او وقا استمتعتم به منهن بجماع او عقد عليهن فاتوهن اجورهن مهورهن
فان المهر في مقابلة الاستمتاع فيصير حالا من الاجور بمعنى مفروضا فيصير
مصدرا مؤكدا وفاي بناء معروضا ان صدر مؤكد ولا جناح عليكم فيما تراضيتم
به من بعد الفريضة فيما يزاد على المسمى او يحط عنه بالتراضي او فيما تراضيتم به
من نفقة او من مقام او فراق وقبل نزلت الاية في المتعة انها كانت ثلاثة ايام
حين فتحت مكة ثم نسخت كما روي انه عليه السلام لما نسخها قال ايها
الناس اني كنت امرتكم بالاستمتاع من هذه النساء الا ان الله قد حرم ذلك
الى يوم القيامة وفي نكاح الموقت بوقت معلوم شبهة من اراد الفرض محمد لا استمتاع
بالمرأة وغيضها بما تفعلي وجوزها ابن عباس رضي الله عنهما بالصالح حكيما
بالمصالح حكيما فيما شرع هذه من الاحكام ومن لم يستطع منكم طولا
غنى واعتلاء وافضلها الفضل والزيادة ان ينكح المحصنات المؤمنات في موضع
النصب بطولا او بفعل يقدر صفة لفتاى ومن لم يستطع منكم ان يعتلي بنكاح
المحصنات او من لم يستطع غنى يبلغ به نكاح المحصنات يعني الحرائر المؤمنات
بما ملكتم ايمانكم من فتياتكم المؤمنات يعني الاماء المؤمنات وظاهره يدل
على انه غير قادر على نكاح الامة على من ملك بضع حرة وفي موضع نكاح الحرة

النكاح مطلقا واولا ابو حنيفة طول المحصنات بان يملك فراسهن على النكاح
وهو الوجه وحمل قوله من فتياتكم المؤمنات على الافضل كما حمل عليه قوله المحصنات
المؤمنات ومن اصحابنا من حمله ايضا على التقييد وجوز نكاح الامة مطلقا
على حرة الكتابية دون المؤمنة خوفا عن محالفة الكفار وهو الاظهر والله اعلم بايمانكم فاكتفوا بظاهر الايمان فانه اعلم بها منكم بعضكم من بعض
في الايمان فربما تفضل الحرة بعض من حكمكم ان تعتبر فاضلا عما لا فضل
والمراد تاييسهم بنكاح الاماء ومنعهم عن استنكاف وضرة وتوقيد بعضكم
من بعض انتم وارقاؤكم منتسبون نسبكم من آدم عليه السلام ودينكم
الاسلام فانكحوهن باذن اهلهن برضا اربابهن واعتبار اذنهم مطلقا
لا اشعار له على ان حق ان يباشر العقد بانفسهن حتى يصح عند ابي حنيفة
واتوهن اجورهن اي ادوا الهن مهورهن بادر اهلهن فحارف ذلك لتقدم
ذكره او الى موالي الهن فحذف المضاف للعلم بان المهر للسيد لانه عوض حقه
فيجب ان يؤدي اليه وقال مالك وجماعة المهر للامة دينا في الظاهر
بالحرة وغير مطل وضرار وتقييد المحصنات عفائف غير مسافحات
غير مجاهرات بالفاحشة ولا متخذات اخدان اخلاء وفي السر فان الحصن
بالزوج فاما بالبغاء فحصنهن زوجهن فهو بمعنى تضعيفا على المحصنات الحرائر
من العذاب من الحد لعدم الرجم على ما علم من الوسيلي وهو بيان
على ان حد العبد نصف حد الحر وانه لا رجم عليه لان الرجم لا يتنصف ذلك
اي نكاح الاماء لمن خشي العنت منكم لمن خاف ان لم يتزوج فزنا وهو في الاصل
انكسار يعظم بعد الجبر يستعار لكل مشقة وضرر ولما ضرر اعظم من
مواقعة الاثم يلقى لنكاح وقيل المراد به الحد وهذا شرط اخر لنكاح
الاماء وان تصبروا بخيركم عن نكاح الاماء متعففين عن الزنا
قال عليه السلام الحرة صالح لبيت والامة هالوكة والله غفور لما مضى
رحيم بان رخص لكم يريد الله ليبين لكم ما تعبدكم به من الحلال والحرام
او ما ينجي عنكم من مضاركم ومحاسن اعمالكم وان يبين مفعول يريد والكم
زيدت لتاكيد معنى الاستقبال للازم للارادة كما في نوى ولعل في الاخبار عن
اوده بكلما يعلم الناس انه سراويل فليس في الوجود شيء فضل المفعول
محذوف وليبين مفعول له اي يريد الله تكليفكم لاجل ويهديكم سنن الذين
من قبلكم من اهل الحق حتى تسلكوا طريقهم ويتوب عليكم
عطف على يبين او على علة محذوفة اي ليعرفكم ويتوب عليكم

لنسيانكم والله عليم بها حكيم في وضعها والله يريد ان يتوب عليكم كرر لتأكيد
والمبالغة ويريد الذين يتبعون الشهوات هم اليهود فانهم اتباع الشهوات لا يتوبون
فلما المتابعة لما شرعه لشرع منها دون غيره فهم متبعو الشهوة لتحقق انهم اهل
اليهود فانهم يحلون الاخوات من الاب وبنات الاخ والاخت ان تميلوا عن الحق
ميلا عظيما فتتركوا العمل بما فيها من الاصار التي منها ما في هذه الاية
من اقتران خطيئة على فاذ ورد عين مستحل لما يريد الله ان يخفف عليكم فلا يكلفكم
ليشرع لكم الحنيفية السمحة فرخص لكم في الضاتو كاجاز لكم الاميتة
وخلق الانسان ضعيفا لا يصبر عن الشهوات ولا يحمل مشاقها طاعة لله كما قال ابن عباس
ثمان اياته سورة النساء هي خير لهان الامة ما طلعت عليه الشمس وغربت هذه
الثلاثة وان تجتنبوا كبائر ما تنهون عنه ان الله لا يغفر ان يشرك به ويغفر ما دون
ذلك ان الله لا يظلم مثقال ذرة وان تك حسنة يضاعفها ويؤت من لدنه اجرا عظيما
اصل لا تاكلوا اموالكم بينكم بالباطل بما لم يبحه الشرع كالغصب والسرقة والقمار
الا ان تكون تجارة عن تراض منكم استثناء منقطع اي ولكن كونوا عن تراض
غير تجارة عن تراض او اتصل وكون تجارة وعن تراض صفة لتجارة اي تجارة صادرة
عن تراض المتعاقدين وتخصيص التجارة من الوجوه لانها اغلب وارفق للناس
بالنهي البيع عن بيع الغرر والمجهول ونحوهما الاسقاط مطلقا وقيل المقصود
بالنهي البيع عن بيع الغرر فما لا يرضاه الله فالتجارة صرفت فيما يرضاه وقرئ
تجارة بالنصب على كان التامة واضمار لا سم اي الا ان تكون التجارة والتجارة
ولا تقتلوا انفسكم بالبخع كما يفعله جهلة الهند او بالقاء النفس الى التهلكة
ويؤيده ما روي عن عمرو بن العاص قاله حين تيمم خوف البرد فلم ينكر عليه
او بارتكاب ما يؤدي الى قتلها او بما قرأ ما يليها ويؤديها فان من قتل نفس
اخيه فكانما قتل نفسه وقيل المراد بالانفس من كان من اهل دينهم فان من قتل نفسه
فكانما قتل الناس لان قتل غيره يهون عليه قتل نفسه وقيل المراد بالنفس
ما يعم النفس والمال لان حفظ النفس والمال الذي هو شقيقها من حيث ان سبب
قوامها استيفاء آلامها وتناول ما يستلذ به من المطاعم والمشارب وغيرها
كما اشار اليه بقوله ان الله كان بكم رحيما اي امركم ونهاكم بما يعود نفعه عليكم
او معناه انه كان بكم يا امة محمد رحيما لما امر به اسرائيل بقتل الا بعض بعض
ومن يفعل ذلك اشارة الى القتل واكله بغير حق وقيل الى اكل المال والاول
اظهر لقوله وكان ذلك على الله يسيرا والتعدي الى الغير
والظلم ظلم النفس بتعريضها للعقاب فسوف نصليه نارا وقرئ نصليه بالتشديد
من صلى وبفتح النون من صاره يصليه ونصليه بضم النون من اصلاه
والتعبير بذلك من حيث انه يصلى وكان ذلك على الله يسيرا لا يعجزه ولا يصعب

ان تجتنبوا كبائر ما تنهون عنه كفرنا لكم ما تكرهون ذكره سوءة عبر بها اذ في
كبره على ارادة الجنس يكفر عنكم سيئاتكم نعفر لكم صغائركم ونجعلها عنكم وخلفه
في الكبائر وقلة اقترانها بالكبيرة كل ذنب ترتب على شارع عند حد او صح بالوعيد
وقيل ما علم حرمته قطع وعن النبي عليه السلام انها سبع الاشراك بالله قتل النفس
التي حرم الله وقذف المحصنة واكل مال اليتيم والربوا والفرار من الزحف وعقوق
الوالدين وعن ابن عباس رضي الله عنهما كل ما نهي عنه من اول السبع الى السبعين
اراد بها الانواع لشرف العدد او لقوله ان الله لا يغفر ان يشرك به ويغفر ما دون
ذلك وفي وصفها بالسيئة دون وكرهاه الاضافة الى ما فوقها وما تحتها فاكبر الكبائر
الشرك واصغر الصغائر حديث النفس وما بينهما وسائط تصدق عليها الامرين
نزلت لما امرت النساء ودعت نفسه اليها بحيث لا تمالك فكفها عن كثير منها
كفر عنه ما ارتكبه اذا اجتنب الكبائر التي ينهى عنها او كفر وغفر هذا مما يشاور
باعتبار الاشخاص والاحوال الا ترى ان بعضها عاتب تنبيه على كثير من خطر الذنوب
لم يعد على غيره خطيئة فضلا ان يواخذ عليها ونهنهكم مدهما كريما
الجنة وما يقدر من ثواب وادخالا مع كرامة وقرئ ندخلكم بالنون وهو ابلغ
يعتمل المكان والمصدر والا تتمنوا ما فضل الله به بعضكم على بعض من امور
الدنيا كالجاه والمال فتحسدوا عليه فان ذلك مما لا حيلة فيه للفاضل في الفضل
والتعادي مغيرة على عادته لم ترضها بما قسم الله لم وامرت بتحصيل ما يخصها
وهو عام في كل شيء لا يعود ضرره على احد فيدخل فيه ما قيل لا تتمن امرأة
بطلاق ضرتها وقيل لا تتمن ما لا يحل لك مما يخص الرجال كالنبوة والامارة
والقضاء والشهادة وقيل لا تتمن ما فيه تعرض للمشاق ومجال للرجال تصيب
مما اكتسبوا وللنساء نصيب مما اكتسبن للرجال نصيب مما اكتسبوا
وللنساء فضل ونصيب نسب الى الاكتساب وهي اصلة واطلق الفعل الحمل
لا يلائمه وقيل تمنى كما قال عليه السلام ليس لاحد ان يتمنى الا لاثنين وقيل المراد نصيب
وتفضيل الرجال بعضهم على بعض فيه وجعل ما هم لكل منهم على حسب ما عرف
من حاله من الحسنة للزيادة والنقص كالمكتسب له واسئلوا الله من فضله
اي لا تتمنوا ما للناس واسألوا الله منه فانه من حيث انه اتى لا تنفد وهو يدل
على ان المنهي هو الحسد ولا تتمنوا واسألوا الله من فضله ما يقربه ويوصلكم اليه
ان الله كان بكل شيء عليما وهو يعلم ما يستحقه كل انسان فيفضل عن علم وتبيان
روي ان ام سلمة رضي الله عنها قالت يا رسول الله يغزو الرجال ولا نغزو ولنا
نصف الميراث ليتنا كنا رجالا فنزلت ولكل جعلنا موالي مما ترك الوالدان
والاقربون اي ولكل تركة جعلنا ورثة يلونهم ويحرزونها مما ترك بيان لكل
على حذف المضاف او لكل ميت جعلنا ورثة مما ترك على ان من صلة والموالي

وجبر انه واعمامه ولا يلتفت اليهم تحذيرا ينبغي عليهم الذين يحلون ويأمرون
الناس بالبخل بل من قوله من كان او نصب على الذم او بدل عليهم هم الذين
او مبتدأ خبره محذوف تقديره الذين يبخلون بما يحكمون به وما مر ورد الناس
بالبخل بداهة وبكل ملامة وفي الحديث والكناية هنا وفي الحديث البخل
هنيئا له قال وهو اعم وبكتمون ما اتاهم الله من فضله النبي والعلم وغيرهما
للكافرين عذابا مهينا وضع الظاهر موضع المضمر اشعارا بان من هذا شانه
هو كافر والمعتد فلا عذر لبخله كما اهان المعتد بالبخل والكناية
نزلت في طائفة من يهود كانوا يقولون للأنصار تنفقوا اموالكم
فانا نخشى عليكم الفقر وقيل الذين كتموا صفة محمد صلى الله عليه وسلم والذين
ينفقون اموالهم رئاء الناس عطف على الذين يبخلون والكافرون اعم شاركهم
في الذم والوعيد الا ان البخل والبذخ هو الذي يختص بالاغنياء ولذا
نبه على ما ينشأ عنه من الفواحش والقبائح والاعراض عن الخير وقيل
معطوف على مقوله ومن يكن الشيطان له قرينا فبئس القرين هو وما
عليهم لو امنوا بالله واليوم الآخر وانفقوا مما رزقهم الله
اي وما الذي عليهم واي تبعة تحيق بهم بالايمان والانفاق في سبيل الله وهو كلام
على الجهل بكنه المنفعة والاعتناء في شيء على خلافه هو عليه وتحريض على الفكر
لطلب الوجه الذي يعود بهم الى العلم الماهر لقوانين الحكمة وهو فاتر الجميلة
وتنبيه على ان الله عز وجل لا ضرر عليه بل يسعى ان يحصل له احسانا فكيف وان
تضمن المنافع وما فاتهم الايمان هيهنا واخر موقعه لانه الاجر الاعظم وقدمه
الى التخصيص هيهنا والتعليل بعده وكان الله بهم عليما وعيد لهم ان السلامة بالعلم منافية
ذرة لا يقسم من الاجرام ولا يرد في اصغر شيء كالذرة وهي النملة الصغيرة
وقيل الخردلة من اجزاء الهباء والمثقال وضع في الاصل للثقل وقد ذكر ايضا
في الدراهم وضع قدره عشرة قراريط وذلك حسنة وان تك حسنة بالرفع على كان التامة
حسنة وان تكن تضعيفا بالنصب خبرها واضافة المثقال الى مؤنث وصف الكلمة
من غير ما من شبهها عروضا وطولا وقرا بالرفع على كان التامة
يضاعفها يضاعف ثوابها وقرا بالرفع وابن كثير وابو عامر ويضعفه يضعفها وكلاهما
بمعنى ويؤت من لدنه ويعط من عنده على سبيل التفضل وذكر الضمير

في مقابلة العمل جزاء عطاء جزيلا وانما سماه اجرا لانه تابع للاجر
مزيد عليه فكيف حال هؤلاء الكفرة من انهمكوا في الجحود والشهادة
يعني قبائحهم شهيدا على فساد عقايدهم وقبح اعمالهم والعامل في الظرف محذوف
المعتد او الخبر من هول الامر وتعظيم لشانه وجئنا بك يا محمد على هؤلاء شهيدا
شهيدا على صدقهم هؤلاء اشارة الى الكفرة المستفهم عن حالهم وقيل الى المؤمنين
لتكونوا شهداء على الناس ويكون الرسول عليكم شهيدا يوم القيامة الذين
كفروا وعصوا الرسول لو تسوى بهم الارض بان يكونوا هم والارض سواء حيث لا
الذين جمعوا بين الكفر وعصيان الامر او الكفرة والعصاة في ذلك الوقت
ان يكونوا فتسوى بهم الارض كالموتى او يبعثوا ولم يخلقوا كانوا
بهم والارض سواء ولا يكتمون الله حديثا ولا يقدرون كتمانه لان جوارحهم
تشهد عليهم وقيل لو والجملة الى يودون تسوى بهم الارض حالهم
انهم لا يكتمون الله حديثا ولا يكذبون بقولهم والله ربنا ما كنا مشركين
اذ روي انهم اذا قالوا ذلك ختم الله على افواههم فتشهد عليهم جوارحهم
ويشتد الامر عليهم فيتمنون ان تسوى بهم الارض فرارا فالواو وابن عامر
تسوى على ان اصله تتسوى فادغم احدى التاءين في السين وحمزة والكسائي
تسوى على حذف احدى التاءين يقال سويته فتسوى يا ايها الذين
لا تقربوا الصلوة وانتم سكارى حتى تعلموا ما تقولون نزل حين كان
يصلي رجل ويقرأ وهو سكران فيخلط فيها فنهوا عن الصلوة في هذا الوقت
الى ان يصحوا وقيل نزل في نفر من الصحابة صنعوا طعاما واكلوا وشربوا حتى
ثملوا وحانت الصلوة فقدم احدهم ليصلي بهم فقرأ اعبد ما تعبدون فنزلت وقيل
هو نهي عن السكر في اوقات الصلوة وهو ظاهر على القول بان السكر
النوم والاول ابلغ لان السكر من المسكر وهو شدة وقرئ سكارى بالفتح
وسكرى على انه جمع كمالك او مفرد كعجل وانتم قوم سكرى وسكرى
تحلى على انها صفة الجماعة ولا حيا عطف على وانتم سكارى والجملة
في موضع النصب على الحال والجنب الذي اصابته الجنابة يستوي فيه المذكر
والمؤنث والواحد والجمع لانه يجري مجرى المصدر كالاعارة على سبيل
متعلق بقوله ولا حيا استثناء من عم لان حال الا تقربوا الصلوة
حينا في عامة الاحوال الا في المسافر وذلك اذا لم يجد الماء وتيمم فيه
فعقيبه بذكر التيمم وصفه لقوله حيا اي حينا غير عابري سبيل وقيل

على ان التيمم لا يرفع الحدث وبين هذا الصانع بوضعها غير عارية بسبب المجاري
فيها وجوز الحسن عبور المسجد وبه قال الشافعي فقال ابو حنيفة لا يجوز لانه المرور في المسجد
الا اذا كان فيه الماء او الطريق حتى تفسلوا عائد الهوء بان حال الجنابة دون الصلاة
نبه على ان المصلي ينبغي ان يحترز عما يلهيه ويشغل قلبه وربك نفسه عما يجب عليه
وان كنتم مرضى مرضا يخاف معه عند استعمال الماء فان الواجد له كالعادم اذا مرضا
عوا الوصول اليه او على سفر يجد فيه الماء احد منكم من الغائط فاحدث
يخرج الخارج عن احد السبيلين واصل الغائط المطمئن من الارض والمستم
النساء اما مستم نسائكم فيه استدل الشافعي على ان اللمس ينقض
الوضوء وقيل اوجامعتموهن وقرأ حمزة والكسائي وهما في المائدة لمستم
واستعاله كناية عن الجماع اقل من الملامسة فلم تجدوا ماء فلم تتمكنوا
من استعماله لمنع عنه كالمفقود ووجه هذا التقسيم ان المرخص التيمم
اما حدث او جنب والحال المقتضية لهذا عالبا امرض او سفر والجنب
لما سبق ذكره اقتصر على بيان حاله والحدث لما لم يجر ذكره ذكر من اسبابه
ما يعم الحالات اي بالمرض واستعمي عن تفصيل حاله بتفصيل حال الجنب
وبيان العذر مجملا فكانه قيل وان كنتم جنبا مرضى او على سفر او محدثين
جئتم من الغائط ولمستم النساء فلم تجدوا ماء فتيمموا صعيدا طيبا فامسحوا
بوجوهكم وايديكم اي تمعوا وشيئا بين به صعيدا ارض طاهرة وقال ان قال الحنفية
لو ضرب المتيمم يده على حجر صلد لا تعلق بشيء منه لم يصح تيممه وقال اصحابنا لابد ان يعلق باليد شيء
من التراب لقوله تعالى فامسحوا بوجوهكم وايديكم منه ما يعلق بالوجه واليد
لا ترى فعاين استشهاده لانفهم من مجموع ذلك الا التبعيض الباء اسم العضو
الى المنكب وما يدعى اند على استيعاب بعضه بدليل اخر ثم وسع في التيمم والقياس
على الوضوء دليل على ان المراد هو ما وايديكم الى المرافق ان الله كان عفوا غفورا
فلذلك يسر عليكم ورخص لكم الم تر الى الذين اوتوا من دون البصري
الم ينظر اليهم او القلب وعدي بالى لتضمين معنى الانتهاء نصيبا من الكتاب
حظا يسيرا من علم التوراة لانه المراد لخبر اليهود يشترون الضلالة
بخيارهم على الهدى او يستبدلونها به لعدم تمكنهم منه وحصولها لهم
بالكارنون محمدا عليه السلام وقيل باحبارهم الرشى ويحرفون التوراة
ويريدون ان تضلوا السبيل الحق واسه اعلم بكم باعيانكم وصفاتكم
بعداوته وهو يريد وبكم فاحذروهم وكفى بالله وليا يليكم بالخير كما
وكفى بالله نصيرا ينصركم فيقوى على عدوكم واكتفوا بنصره عن غيره وانما ذكر في
كل جملة لان الاستدعاء لا تصال الاصنام من الدين هادوا بيان

للذين اوتوا نصيبا فانه يجمعهم وغيرهم وقد بلغهما اعترض اوبانه لعل الكلام
اوصلة لنضيرا اي ينصركم من الذين هادوا واحفظكم منهم اخبر بحرفون ووصفهم
يحرفون الكلم عن مواضعها وهي الذين هادوا واقع يحرفون الكلم اي يميلونها
عن مواضعها التي وضعها الله فيها بادالها عنها او تاويلها تاويلا فاسدا
على ما يشتهون ويميلونها عما انزل الله شيء قرئ كلم بحذف الكاف وسكون اللام
جمع كلمة تخفيف كلمة وقولهم سمعنا قولك وعصينا امرك واسمع غير مسمع
اي مدعوا عليك بلا سمعت لهم او مونا واسمع غير مجاب لهم ما تدعو اليه
او اسمع غير مسمع كلاما ترضاه او اسمع كلاما غير مسمع لك لان اذنك تنبو عنه
فيكون مصدقا بما اسمع غير مسمع مكروها من قولهم اسمع فلان اذا استبه
وبما قالوا سرا نفاقا وعنادا انظرنا بخلهك او نفهك كلامك لنتمكن من السبب
قالوا بها وصرفوا الكلام الى ما يشبه الحق حيث وضعوا راعنا المشابه
لما يتساوون به موضع انظرنا وغير مسمع موضع لا اسمعت مكروها وقرأ
رضى ما يظهرون من الدعاء والتوقير لما يضمرون من السب والتحقير بها قال
وطعنا في الدين سبهم اياه وتحريفهم قالوا سمعنا وعصينا واسمع
وانظرنا ولو انهم قالوا مكان ذلك سمعنا واطعنا واسمع
وانظرنا لكان خيرا لهم واقوم لكان خيرا لهم واقوم
قوم ذلك الخير لهم واعدل وانما جيء بحرف التفضيل بعد لو في مثل هذا لدلالة
ان على ان في عدم متعلقه وان ليس بخير لهم ولكن صرفهم عن الخير
بسبب كفرهم فلا يؤمنون الا ايمانا قليلا لا يعبأ به وهو ايمان
سحاه بات وقرئ بكفرهم ويجوز ان يراد بالقلة العدم كقوله
او لا يظنون اولئك اي الذين اوتوا الكتاب هم اولئك
مصدقا لما معكم من قبل ان نطمس وجوها فنردها على ادبارها او من قبل ان نجيء
خطيط صورها ونجعلها على هيئة ادبارها بعني الاقفاء او نكسها الى
ورائها في الدنيا او في الاخرة واصل الطمس ازالة الاعلام المائلة وقد يطلق
بمعنى الطمس ازالة الصورة ويطلق للقلب والتغيير وذلك قبل مجيء
الساعة ان تعبر وجوها فتسلب وجاهتها وقبائها وتكسها الصغار او ترد
اوردتها الى حيث جاءت منه وهي ادبار الساعة بعني احاديث بني امية
قيل من قبل ان نمحو ما في الوجوه الرؤساء او من قبل ان نطمس وجوها فنردها
على اعقابها او نلعنهم كما لعنا اصحاب السبت ولعنهم كما لعنا اصحاب
السبت ولعنهم على لسان داود ولعنهم على لسان محمد صلى الله عليه وسلم
الذين على طرفي نقيض الاتفاق والوجوه اذا يدبر ربها وخطر على القلب بان

يدل على ان المراد به ليس مسخ الصورة في الدنيا ومن حمل الوعيد على غير الصورة
في الدنيا قال انه بعد ان وقع وكان وقوعه مشروطا بعدمهم ايمانهم فعدمهم منهم
طائفة وكان مراد الله بايقاع الشيء او وعيده امره حكمه به وقضاءه مفعولا بانوا
او كائنا فيقع لا محالة ما اوعدتم به اي لم توعدوا به ان الله لا يغفر لمن يشرك به
لا نثبت الحكم على خلوده على ان ذنبه لا يمحى عند اثره فلا يستبعد العفو
عنه في غيره ويغفر ما دون ذلك اي ما دون الشرك صغيرا كان او كبيرا لمن يشاء
تفضلا عليه واحسانا وعلقه المعتزلة بالتوبة بناء على ان الله لا يغفر الشرك
لمن يشاء وهو من لم يتب ويغفر ما دونه لمن يشاء وهو من تاب وفيه تقييد
بلا دليل او ليس عمومه ايات الوعيد بالمحافظة على مر وآيات الوعد يقضي
مذهبهم فان تعليق الحكم بالمشتق يدل على وجوب التغاير قبل التوبة وتصح
بعدها فلا يتم كما هو محقق عليهم وبمحققه على الخوارج الذين يعلى ان كل ذنب
شرك وان صاحبه خالد في النار ومن يشرك بالله فقد افترى اثما عظيما
اي ذنبا يستحق به الافتراء تام وهو اسناد ما لا يليق الى غير وبين
سائر الذنوب وكل افتراء كما يطلق على القول يطلق على الفعل وكذلك الاختلاق
الم تر الى الذي تكون انفسهم بمعنى اهل الكتاب قال ابو علي انساء الله في الجاهلية
وقيل نادى مع قومه جاءا بطفايهم الى رسول الله عليه السلام فجاءوا على جماعة
ذنب قالا قالوا والله ما نعلم انه كهيئتهم ما عملنا بالنهار كفرنا بالليل
وما عملنا بالليل كفرنا بالنهار وهذا مما يزكي نفسه ويثني عليها
بل اهتزكي من يشاء تنبيه على ان تزكية هو التعديد دون تزكية غيره فانه العالم
بما يطوي عليه الانسان من حسن وقبح وقدرهم ونكير المرضيين عند
المؤمنين وفصل التزكية لو بما يستحق عملا وقولا ولا يعلم ذلك الله وحقيقة
على تكبيرهم انفسهم بغير حق فتيلا ادنى ظلم او اصغره وهو الخيط الذي في شق
النواة يضرب به المثل في الحقارة انظر كيف يفترون على الله الكذب في وصفهم
انهم ابناء الله واحباؤه على وجه من وجوهه هذا او يكفيهم آثاما مبينا
لا يمحى كونه ما تما بان انادهم الم تر الى الذين اوتوا نصيبا من الكتاب
يؤمنون بالجبت والطاغوت نزلت في يهود كانوا يقولون ان غيرهم
ارضى عند الله منا وادعوا انه محمد فصل في يحيى بن اخطب وكعب بن اشرف
في جمع من اليهود خرجوا الى مكة بعد وقعة احد ليحالفوا قريشا على محاربة رسول الله صلى الله
عليه وسلم فقالوا انتم اهل الكتاب وانتم اقرب الى محمد منكم الى سفاها وانا
من مكركم ما نحمد ولا نامن حتى تعطونا ليكم نفعلوا واجبت الاصل
اسم صنم او شيطان وكل ما عبد من دون الله وقيل اصله الجبس وهو الذي

يفلق بسنه ويطاطئ بطلق الكهان باطل من معبود او غيره ويقولون
للذين كفروا لاجلهم ودينهم هؤلاء اشارة اليهم هدى من الذين امنوا سبيلا
انهم دينا وارشد طريقا اولئك الذين لعنهم الله ومن يلعن الله فلن تجد له
نصيرا يمنعه العذاب عنه اشفاعة او غيرها ام لهم نصيب من الملك فتمنعهم
ومعنى الهمزة انكار ان يكون لهم نصيب من الملك وتحقير لما ان عند اليهود
من ان الملك سيصير اليهم فاذا لا يؤتون الناس نقيرا اذا لو كان لهم نصيب
من الملك فاذا لا يؤتون احدا ما يوازي نقيرا وهو النقرة التي في ظهر النواة
وهذا هو الاعراق في بيان بخلهم فانهم بخلوا بالنقير وهم ملوك فاظنك
اذا كانوا اذلاء منقادين وجواب اذا محذوف يدل عليه ما قبله او لو كان لهم نصيب من الملك
على الكناية وانهم لا يؤتون الناس شيئا قط ويجوز ان يكون المعنى انكار ان يكون لهم
مقدار ما يملكون لقاءة ولاعمال ولذلك قرئ فاذا لا يؤتوا على النصب
ام يحسدون الناس بل يحسدون رسول الله وصحابته والعرب او الناس
جميعا لانه من جملتهم على النوة فكانما حسدوا الناس كلهم كما انهم ورثاهم
وتجبرهم وانكر عليهم الحسد كما ذمهم على البخل وهما شر الرذائل وكان يليهما
قالوا رمما ونحاتا على ما اتبعوا من قضية الاخوة والكتاب والنصارى ولكنهم
وصل ابنائهم الموعود صوم فقيل لهما ان رهيم الذين هم اسلافهم وقيل ابناء
عمه الكتاب والحكمة النوة وآتيناهم ملكا عظيما دلالة على ان بعضهم اوتوه امنهم
مثل ما اتيهم فمنهم ممن يهود من اسلافهم من مخبر او ما ذكر من حديث آل ابراهيم
فمنهم من صد عنه اخر من عند وقيل ومنهم من هو في معناه ممن آل ابراهيم
ومنهم من كفر وذكر في ذلك توعيدا مرة فقيل لا وهي كفرهم به وقيل
وكفى جهنم سعيرا نارا مسعورة يعذبون بها اي لمن كفر وبايا سنوف نصليهم نارا
كلما نضجت جلودهم بدلناهم جلودا غيرها نارا بعد
ذلك الجلد بعينه على صورته فذوقي كقولك بالمت الخائن رطبا او بان بزا لغيره
ازالة احراق ليعود الحساس للعذاب كما قال ليذوقوا العذاب اي ليدوم لهم
ذوقه وقيل الجلود كناية عن الجلود ولذلك ذكر الضمير الضمير صنيعا المدبر
لا لا لتزاد كما قال محمد بن الله كان عزيزا لا يمتنع عليه ما يريد حكيما
يعاقب على وفق حكمته والذين امنوا وعملوا الصالحات سندخلهم جنات
تجري من تحتها الانهار حال من الضمير في ندخلهم او من الجنات ودعد هم على ذكر
المؤمنين ووعدهم لانا الكلام فيهم وذكر المؤمنين بالعرض لهم فيها ازواج
مطهرة من كل ظلم او طمث او حيض او نتن او دنس ومما لا تستحسن النفس

وهو اشارة الى التعمد التام والتقليل صفة مشتقة من الظل لما كان
كقولهم شمس شامس وليل ليل ويوم ايوم ان الله يامركم ان تؤدوا الامانات
الى اهلها خطاب لهم ليكلفوا ولا امانات وان نزلت يوم الفتح في عثمان
ابن طلحة بن عبد الدار لما اغلق باب الكعبة ولها ابن يامين المفتاح لم دخل
وقال لو علمنا انه رسول الله صلى الله عليه وسلم لم نمنعه فلوى علي يده واخذه
وفتح فدخل رسول الله صلى الله عليه وسلم وصلى ركعتين فلما خرج سأله العباس
ان يعطيه المفتاح ويجمع له السقاية والسدانة فامره الله ان يرد المفتاح
عليه بان يرد ويعتذر اليه وصار ذلك سببا لاسلامه ونزل الوحي باستمرار
في اولاده ابدا واذا حكمتم بين الناس ان تحكموا بالعدل اي وان تكونوا بالغين
والتوبة اذا قضيتم بين من تنفذ عليه احكامكم او يرضى بحكمكم ولان الحكم فيه
الولاة قيل الخطاب لهم ان الله نعما يعظكم به اي نعم شيئا يعظكم او نعم
الذي يعظكم به فالمخصوص موصوف بيعظكم به او مرفوع على موصول بالمخصوص
بالمدح محذوف وهو الامور به من اداء الامانات والعدل في الحكومات
ان الله كان سميعا بصيرا فيسمع اقوالكم ويحكم وما تفعلون في الامانات
يا ايها الذين امنوا اطيعوا الله واطيعوا الرسول واولي الامر منكم روي انها
نزلت في امراء السلمين في عهد الرسول عليه السلام وقيل في خالد حين بعثه
وامره ان يسير امر الناس بطاعتهم بعد ما امرهم بالعدل تنبيها على ان وجوب
طاعتهم ما داموا على الحق وقيل علماء السرايا فتنازعوا فردوه الى الرسول
والى الاولى منهم العلماء الذين يستنبطون منهم فاردنا بقولنا منكم اولي الامر
منكم في قول من اصول الدين وهو قول الاصم او قل اذ ليس الخطاب بذلك
في حكمه فجاز ان يكون المردود اليه غيره والامر على ظاهره لانه لا تنافي
فردوه فردوا ما اختلفتم فيه الى كتاب ربكم وسنة نبيكم وقرئ فان تنازعتم
الى ما ثبت بهما واستدل به منكروا القياس وقالوا الله تعالى اوجب رد المختلف
الى الكتاب والسنة دون القياس واجيب بان رد المختلف المنصوص عليه
انما يكون بالتمثيل والسنة عليه والقياس وتؤيد ذلك الامر بعد الامر
بطاعة الله ورسوله وطاعة رسوله عليه السلام فانه يدل على ان الاحكام ثلثة
منها ما ثبت بالكتاب ومنها ما ثبت بالسنة ومنها ما رد اليهما على وجه القياس
ان كنتم تؤمنون بالله واليوم الآخر فان الايمان يوجب ذلك او الرد
خير لكم واحسن تاويلا عاقبة واحسن تاويلا من تاولتم ويلاكم بالرد
الم تر الى الذين يزعمون انهم امنوا بما انزل اليك وما انزل من قبلك
يريد الذين نجا كعب الاشرف عن ابن عباس رضي الله عنهما ان رجلا

يهوديا فدعاه اليهودي الى النبي صلى الله عليه وسلم ودعاه المنافق الى كعب الاشرف
ثم انهما اختصما الى رسول الله صلى الله عليه وسلم فقضى لليهودي فلم يرض المنافق وقال نتحاكم
الى عمر فقال اليهودي لعمر قضى لي رسول الله صلى الله عليه وسلم بقضائه وخاصمه اليك
فقال عمر للمنافق اكذلك فقال نعم فقال مكانكما حتى اخرج اليكما فدخل
واخذ سيفه ثم خرج فضرب به عنق المنافق حتى برد وقال هكذا اقضي
لمن لم يرض بقضاء الله ورسوله فنزلت وقال جبريل ان عمر فرق بين
الحق والباطل فسمي الفاروق والطاغوت على هذا القول كعب الاشرف وقيل
من يحكم الباطل وقيل كل ما يطغى صاحبه حتى يتجاوز فيه حد الشيطان
اولان التحاكم اليه كالعبادة له من حيث ان الحامل عليها قال
وقد امروا ان يكفروا به ويريد الشيطان ان يضلهم ضلالا بعيدا وقرئ
ان يكفروا بها على ان الطاغوت جمع كقولهم اولياء الطواغيت يخرجونهم
واذا قيل لهم تعالوا الى ما انزل الله والى الرسول رأيت المنافقين
على ان حرف لام الفعل اعتباطا ثم ضم اللام لواو الضمير وابت المنافقين
يصدون عنك صدودا هو مصدر ذكر ليدل على تكرير الصدود وتفاوت
مبدئه وبناء المبالغة غير محسوس وتسبب بعضه عن بعض وصدود في موضع الحال
فكيف تصنع بهم اذا اصابتهم مصيبة فتضرر عمر المنافق او التعهد من الله
بما قدمت ايديهم من تحاكمهم الى غيرك وعليه مرضا بحكمك ثم جاؤك يحلفون
بالله ان اردنا الا احسانا وتوفيقا ما اردنا بالتحاكم الا التقريب
والتوفيق بين الخصمين وقيل على اصابتهم وقيل على ما عزموا عليه من الهرب
اولئك الذين يعلم الله ما في قلوبهم من النفاق والخبث فاعرض عنهم
ولا تقبل عذرهم ولا تعاقبهم لعلمك بان لا فائدة في ذلك وعظهم
وقل لهم في انفسهم قولا بليغا يصل الى قلوبهم ويؤثر فيها والمعنى
ابلغ في الزجر ان يخوفوا بما يستأصل امثالهم ويقال لهم ان عدتم عدنا
وما ارسلنا من رسول الا ليطاع باذن الله ليس لاحد ان يعصي امره في ما تعبد وعرف الخلق بهم

بان يطيعوه وكانه احتج بذلك على ان الذي لم يرض بحكمه وان اظهر الاسلام كان كافرا مستوجبا للقتل وتقريره ان ارسال الرسول لما لم يكن الا ليطاع فمن لم يطعه فلم يرض بحكمه لم يقبل بها كتب ومن كان كذلك كان كافرا مستوجب القتل ولهذا هم اذ ظلموا انفسهم بالنفاق والتحاكم الى الطاغوت جاؤك تائبين من ذلك وهو جبران واذ معناه ما كان ينبغي لهم ان يفعلوا ذلك ثم قال فاعف عنهم واستغفر لهم بالتوبة والاخلاص واستغفارهم الرسول واعتذارهم اليه حتى انتصبت لهم شفيعا وانما عدل عن الخطاب بالضمير تشنيعا عليهم بان من حق الرسول ان يقبل اعتذار التائب وان عظم جرمه وتشفع له وعسى منصبة ان تشفع في كبائر الذنوب لوجدوا الله توابا رحيما لعلموا فبادروا لتوبتهم متصلا عليهم بالرحمة وانتصر وجد بصادق كان توابا حاله وبرحيما بعد الامر اوجها لا من الضمير هو قال وربك اي فوربك ولا مزيدة لتاكيد القسم لا لتظاهر لا في قوله لا يومنون لانها ترد ايضا في الاثبات كقوله لئلا يعلم اهل الكتاب حتى يحكموك فيما شجر بينهم فما الخلاف بينهم والخلط وعسى تنوين كل اهل اعضاء ثم لا يجدوا في انفسهم حرجا مما قضيت صيغة ما حكمت به او من حكمك او شكا من اجلك فان الشاك في ضيق من امره وسلموا تسليما وسفادوا الى انقياد بظاهرهم وباطنهم ولو انا كتبنا عليهم اي التحتم ان اقتلوا انفسكم او اخرجوا منها كما فعل بنو اسرائيل او ان صفة مقدرة او مفسرة لان كتبنا في معنى امرنا او اخرجوا من ديارهم حرف جر وديارهم حين اسكنوا من عباده العجل وقرا ابو عمرو وابن عامر بضمها وقالوا بكسر الواو على اصل التحريك او اخرجوا بضم الواو للاتباع والتشبيه بواو الجمع في نحو ولا تنسوا الفضل وقراءاهم وحمزة بكسرها على الاصل والباقون بضم ما قبلها وهاء الضمير في منهم للمكتوب عليهم بالقتل او الخروج او للباقين فعلوه الا قليل منهم وهم المخلصون ثابتين اراءاهم لايمانهم ان يسلموا حتى التسليم بنفسه على ضعوا كرهم وهو مصدر وقع موقع الكتوبة ولو فعلوا ما يوعظون به من متابعة الرسول ومطاوعته طوعا ورغبة لكان خيرا لهم في عاجلهم وآجلهم واشد تثبيتا في دينهم لانه اشد تحصيلا لعلمهم وقوة لنفوسهم على التمرد ولا بد ايضا مما ذكرت في شان المنافق والمهدي وهل انها وافق فيهما نظرا في حاطب ولعله ملغى بما صح من ان حاطبا كان مسلما ان بها الفضل فقال لا مني يا دبير ثم ارسل الماء الى جارك فقال الحباب بن عمرو فقال عليه السلام امني يا دبير ثم احبس الماء الى الجدر واستوف

حقك ثم ارسله الى جارك واذ لا ينبغي هم من انفسهم اجرا عظيما جواب لو اي لاتاهم مقدر كامر قبل وما يكون لهم بعد التثبيت هنالك واذا لو ثبتوا لاتيناهم لاتينا هم اجرا عظيما من لدنا عطاء من عندنا ولهديناهم صراطا مستقيما يصلون بسلوكه جنات تجري من تحتها الانهار علما بما يعلم ودنا الله عليها لما يعلم ومن يطع الله والرسول فاولئك مع الذين انعم الله عليهم مبتدا خبره وحسن اولئك رفيقا على معنى ان كل واحد منهم يصلح ان يصحب لكثرة من يصحبه فالواحد يقال للواحد والجمع كالصديق والله تعالى اعلم ذلك الفضل من الله اي ذلك هو الفضل لا غير وكفى بالله عليما بمن يستاهل الفضل وفضله عليهم ومنه توفيقهم للطاعة والجزاء عليها يا ايها الذين امنوا خذوا حذركم اي ما يحذر به العدو من السلاح وآلته فانفروا ثبات جماعات متفرقة سرايا متفرقين في الغزو سرية وثبة كعصبة وعصابة فتثبطن ليتثاقلن في الجهاد والخطاب للمؤمنين والمعنى ان منكم لمن يبطئ غيره عن الجهاد ويثبطه عنه بالخلاف والتوهين فان اصابتكم مصيبة قتل او هزيمة قال قد انعم الله علي اذ لم اكن معهم شهيدا فاشهدني معهم فاصيب معهم ولئن اصابكم فضل من الله فتح وغنيمة ليقولن كان لم تكن بينكم وبينه مودة اعتراض بين الفعل وفاعله وهو قد انعم الله علي اذ لم اكن معهم شهيدا فيصيب ما اصابهم يا ليتني كنت معهم فافوز فوزا عظيما فاظفر بالغنيمة فالفاء في الموضعين للسببية والمعنى ان تثبطه عن الجهاد سبب لان يتمنى ما يتمنى فكيف يكون سببا لان يكون معهم فاصيب ما اصابهم وانما يكون كذلك لو كان مؤمنا مخلصا فالمعنى ليكونن ممن يرجى ثباته وثوابه فيما بعد فكيف يكون ممن يرجى ثباته وثوابه فيما بعد فكيف يكون ممن يرجى ثباته وثوابه فيما بعد فكيف يكون

كافة للحرم والسلاح فانفروا فاخرجوا الى الجهاد ثبات جماعات متفرقين جمع
ثبة من ثبيت على فلان تثبيتا اذا ذكرت متفرقا محاسنه ويجمع ايضا
على ثبين جبرا لما حذف من عجزه او انفروا جميعا مجتمعين كوكبة واحدة
والاية وان تزلت في الحرب لكن يقتضي اطلاقها وجوب المبادرة الى
كلها كيفما امكن قبل الفوات وان منكم لمن ليبطئن لتخلفن لمعسكر
صلى الله عليه وسلم المؤمنين منهم والمنافقين والمبطئون منافقوهم تثاقلوا
وتخلفوا عن الجهاد من بطأ بمعنى ابطأ وهو لازم ومبطئ غيره كما ثبط
ابن ابي ناسا يوم احد ومن بطأ متعولا من بطؤ كثقل من ثقل واللام للتوطئة
للامتداد دخلت اسم ان للفصل بالخبر وقد يشبه خبرها بحالف وقد تقع خبرا
صلة من والراجع اليها استكن في ليبطئن والتقدير وان منكم لمن انتفى
ليبطئن فان اصابتكم مصيبة كقتل وهزيمة قال اذ لم ابطئ قد انعم الله علي
اذ لم اكن معهم شهيدا حاضرا فيصيبني ما اصابهم ولئن اصابكم فضل من الله
كفتح وغنيمة ليقولن اكد تثبيطهم على طريق تخيرهم وقرئ بضم اللام اعادة
للضمير على معنى من كأنه قيل بينكم وبينه مودة اعتراض بين الفعل
ومعموله وهو يا ليتني كنت معهم فاوز فوزا عظيما للتنبيه على ضعف عقولهم
وانهم لجهلهم هذا قد يرتدون لاحواصلة بينكم وبينه وانما يريد ان يكون معكم
لمجرد المال وحاله كحال الضمير في ليقولن اذ الاصل فيه المقول اي يقولون على
لمن يثبطهم من المنافقين وضعفة المسلمين تضريبا وحسدا كان لم تكن بينكم
وبين محمد مودة حتى اعترضت بينكم فتحبوه وانما يارد ليتني كنت معهم
وقيل اذ متصل بالحال الاولى وهو ضعيف اذ لا يفصل اعتراض لا يتعلق
لفظا ومعنى وكان مخففة من الثقيلة واسمها ضمير الشان وهي محذوف
وقرا ابن نشيط وحفص عن عاصم مودة بالرفع على كان التامة لينا بالهمز
المودة والمنادى محذوف اي يا ليتني كنت معهم يا قومه وقيل يا اطلق للتنبيه على
الاستغاثة فاوز يتصب على جواب التمني وقرئ بالرفع على تقدير فانا افوز
في ذلك الوقت والعطف على كنت فيلقاتل في سبيل الله الذين يشترون
الحيوة الدنيا بالاخرة اي الذين يبيعون بها والمعنى ايضا هؤلاء المنافقون
فليقاتل المخلصون الذين باعوا انفسهم في طلب الاخرة او الذين يشترونها
ويجاهدون بها على الاخرة وهم المبطئون والمعنى حثهم على ما منعهم عنه وهو
بقاتل في سبيل الله فيقتل او يغلب فسوف نؤتيه اجرا عظيما وعدا للاجر
العظيم على القتل ثم عينا في القتال وشكك فيها لقولهم قد انعم الله علي
اذ لم اكن معهم شهيدا وانما قال فيقتل او يغلب تنبيها على ان المجاهد ينبغي

ان يثبت في المعركة حتى يعز نفسه بالشهادة او الذي يا لظفر والغلبة ولا يكون
قصده بالقتال الى القتل بل الى اعلاء الحق واعزاز الدين وما لكم متعلق بحث
لانها قالوا في سبيل الله حال والعامل فيها ما في الظرف من معنى الفعل و
عطف على اسم الله اي وفي سبيل المستضعفين وهو تخليصهم من الاسر وصون
عرائرهم او على لفظ الله على حذف المضاف اي ودفع ظلم المستضعفين ويعود
نفعه على المخلص فان سبيل الله يعم ابواب الخير وتخليص ضعفة المسلمين
من ايدي الكفار اعظمها واخصها من الرجال والنساء والولدان يقال
للمستضعفين وهم المسلمون الذين بقوا بمكة لصعة المشركين اضعفوهم عن الخروج
مستذلين ممتهنين وانما ذكر الولدان مبالغة في الحث وتنبيها على ان ظلم
المشركين بلغ اذاهم الصبيان وان دعوتهم لجبت نسبتهم كذلك فان الكافر
حتى يشاركوا في استدعاء الرحمة واستدفاع البلية وقيل المراد بهم الصبيان خاصة
وهو جمع وليد الذين يقولون ربنا اخرجنا من هذه القرية لظالم اهلها واجعل
من لدنك وليا واجعل لنا من لدنك نصيرا فاستجاب الله دعاءهم بايلاد
لبعضهم الخروج الى المدينة وجعل لمن بقي منهم خير ولي وناصر ففتح مكة على
صلوات الله عليه فولاهم ونصرهم واستعمل عليهم عتاب بن اسيد فعاملهم
وعطفهم حتى صاروا اعوانها وعمرة مكة ونظار صفها وقد ذكر ذلك الله
فان اسم فاعل او مفعول اجري على غير من هو له كان كان يفعل بمعنى
وتنوين عدوها حسب ما عمل فيه الذين آمنوا يقاتلون في سبيل الله فيما يصلون
الى الله والذين كفروا يقاتلون في سبيل الطاغوت فيما يسلم بهم
الى الشيطان فقاتلوا اولياء الشيطان اي فيما ذكر مقتضى الطريق امر
اولياؤه ايذانا بانهم اولياء الشيطان بسبب ان شأنهم يقولون كيدا ان كيد
كان ضعيفا اي واهنا زائلا لا اصابة له الى كيد الله الكافرين ضعيف
لا يؤبه به فلا تخافوا اولياءه فانا عاصمكم على اصعف وادهى الا ترى الى
بدر كفوا ايديكم عن القتال واقيموا الصلوة واتوا الزكوة واشتغلوا بما امرتم به
فلما كتب عليهم القتال اذا فريق منهم يخشون الناس كخشية اي يخشون الكفار
كما يخشون الله او يخافون عليهم باسا وأذى فجاءة جواب لما وفريق مبتدأ منهم صفته
يخشون حرة لخشية الله من اضافة المصدر الى المفعول ونصبه على موقع الجار
يخشون على معنى يخشون الناس مثل خشية الله او اشد خشية مصدر
آخر حذف زائدا لان جملة مصدر فلا لان اصل التفضيل اذا نصب ما بعده
لم يكن من جنسه بل هو معطوف على اسم الله تعالى اي كخشية الله او كخشية اشد
خشية منصوب على المصدر من المعنى لان يخشى في معنى يخشون خشية

على معنى يحسنون الناس حسنة مثل حسنة الله او حسنة اسنة حسنة مرحسنة
وقالوا ايقاظا لم كتب علينا القتال لولا اخرتنا الى اجل قريب استزادة وبغية
الكف عن القتال حبا في الموت وتحمل ابهم ما تقوهوا بمر وكن قالوا في انفسهم فكانوا يقولون
قل متاع الدنيا قليل سريع النفقي والاخرة خير لمن اتقى ولا تظلمون فتيلا ولا
ايذ فتيل مرقوبكم ولا ترغبوا عنا ومن اجلكم المقدرة وقرا التركيز وحمزة والكسائي
ولا يظلمون لتقدم فيها انما تكونوا يدركم الموت ترى ما لهم عن وضع الفعل كما
قوله من يعمل الحسنات الله يشكرها او على انه كلام مبتدا وايما متصل بما قبله
ولو كنتم في بروج مشيدة في قصور او حصون مرفعة والتروج في الاصل بروج
على اطراف القصر مرتبة حيث المراة اذا ظهرت وقوى مشيدة وصفا لها او بصفة قالوا
كقولهم قصيدة شاعرة وشيدا من شاد للقصر اذا رفعه وان تصبهم حسنة يقولوا
هذه من عند الله وان تصبهم سيئة يقولوا هذه من عندك كما يقع الحسنة والسيئة
على الطاعة والمعصية تعمان على السعة والبلية وهما المراد فالامر اي ان تصبهم احد
كخصب نسبوها الى الله وان نصيبهم بلية تحطما صابوها اليك وقالوا انذهى الا
بشومك كما قالت اليهود مشاد خل محمد المدينة نفضت غبارها وعن سعاد
قل كل من عند الله بسط ويقبض حسبا رادته فما لهؤلاء القوم لا يكادون
يفقهون حديثا يوعظون به وهو لقرعا نهم لو ذهبوا وتدبروا معانيه لعلموا
ان الكل من الله وان نصيبهم بليته تحطما صابوها من عند انفسهم لاعمالهم
فيها فعلموا ايها الناسط والقاهنا وهو الله ما اصابك يا انسان من حسنة من نعمة
فمن افضله الامن فان كل ما يفعله الانسان من الطاعة لا يكافي شكر قليل
فكيف يستحق عبر طلبك قال عليه الصلوة والسلام ما ادى حق احد الحمد لا ربه
وقيل ولا انت قال ولا انا وما اصابك من سيئة من مصيبة ثم تفصيل لا يبهم
السبب فيها لا يستحال بها الى معاصي وهو لا يناسي قدر كل من عباده قال الكل
ايجادا وابقاء لا غير الحسنة احسانا وامتحانا وكسيئة مجازاة وانتقاما كما
قال عاقبتها مرسلا بغير صب ولا بصحو لشكرها تنبيها وحق الفعل
شيئ فعل لا يدنى وما يعلوها فاكثر وكرما ان كما ترى لا تجد منها الى للمنزلة
وارسلناك الى الناس رسولا حال مؤكدة الناكيد اد خلت الجار بالفعل والمعنى ارسلناك
اعز رسولا للناس جميعا كقوله وما ارسلناك الا كافة للناس وقد يجوز نصبه على
المصدر كقوله ولا حول عنها مرفي ردود كلام وكفى بالله شهيدا على ارسالك للمصدر
المؤكد لمضمون الجملة اي شهد بذلك شهادة وكفى بها شهيدا على ارسالك
من يطع الرسول فيما امر به ونهى عنه فقد اطاع الله لانه امر في الحقيقة بالامر هو الله وقوى امره
عليه الصلوة والسلام قال من اجتنى فقد اجتنى الله ومن اطاعني فقد اطاع الله هاك
الما فقون نفاقا وخاصة وهو من عمر ما يبلغ الا ان يحلف ما ترى ما كما اخلف لنفاقهم

فولت ومن تولى عن طاعتك فما ارسلناك عليهم حفيظا تحفظ اعمالهم وتجازيهم
عليها انما عليك البلاغ وعلينا الحساب وهو مما مر تكافا وتقولون امرنا امرهم
بامر طاعة اعامرنا طاعة او شاطاعة فاصلها المنصب على المصدر وردها الله
على الشاف فابرزوا من عندك خرجوا بيتا طائفة منهم غير الذي تقول وتضمر
خلاف ما تقول اي زورت خلاف ما قلناها اوما قالت لك من القبول وضمار الطاعة
والتبييت اما من البيتوتة لان الامور تدبر بالليل او من بيت الشعر والبيت
المبني لانه يسوى ويدبر وقرا ابو عمرو وحمزة بيت ط نقد بالادغام لقربها
في المخرج والله يكتب ما يبيتون يثبته في صحائف اعمالهم للمجازاة او يحفظه لتوبيخ
لتطلع على اسرارهم فاعرض عنهم قبل المناقشة بهم او تجاف عنهم وتوكل
على الله في الامور كلها سيما في شانهم وكفى بالله وكيلا يكفيك امرهم وينتقم
لك منهم افلا يتدبرون القرآن يتاملون فيما فيه من معاني وتصرفها على وجوه
المعجزة بالنظرة ادنى تدبر ليتبين لهم انه من عند الله ولو كان من عند غير الله
كما يزعمون لوجدوا فيه لاختلافا كثيرا بينا فان ما فيه من المعاني وتباين النظم وكان بعضه
صحيحا وبعضه سقيما وبعضه متينا وبعضه رخيا وبعضه يسهل ومطابقا بعض اخباره
للمستقبل فتوافق دون بعض وموافقة الفعل بعضا دون بعض
على ما دل عليه استقرا التقوى الكثير والعدد ذكره هاهنا
للتنبيه على ان اختلافا ما سبق من حكم ليس لنا فيه فضل فان الحكيم لا يفعل
طلحوا في الحكم والمصالح وادا هم امر من الامن او الخوف اذعوا به بحيث
يبلغهم الخوف اذا عوا به فشيعه كما يفعله قوم ضعفة المسلمين اذا بلغهم
عن سرايا رسول الله واخطئوا في الرسول بما اوحي اليه ردوه الى الظفر وجوه
من الفكرة اذا عوه لعلموا حق بهم وكانوا اعلم بهم مفسدة والمراد مرذاك او
لتفشي الاذاعة معنى التخاذل ولو ردوه اي دل الناس الخبر الى الرسول والى
اولي الامر منهم الذين يؤمرون كالامراء والامور والامر اي
لعلمه لعلمه علم اي وجه يذكر الذين يستنبطونه منهم حتى يعرفوا
بجادهم وانظارهم وهل كانوا يستحقون ان يحيف المنافقين ذلك فيها
فعودوا الا على المسلمين ولو ردوه الى الرسول والى اولي الامر منهم حتى سمعوا
وتعرفوا اهل ذلك لعلمه ذلك من هؤلاء الذين يستنبطونه من الرسول
واولي الامر اي يتحرون عمله من جهتهم واصل الاستنباط اخراج الماء
وهو الماء الذي يخرج من البئر اول ما يخرج ولولا فضل الله عليكم ورحمته
لاتبعتم الرسول فاما الكفار فلا تتبعتم لشيطانا الا قليلا
قليلا لا فيما امركم بفضل الله عند بعقل صحيح يهتدي به الى الحق وتعرف

وعصمة عن تبعا لشيطان كرديس عن عمرو بن ميمون قال وقد قيل له ألا تبعث رجلا
يقيم لنا على الثغور فقال إني سبيل الله أن يتبعوا وتركوك وحدك لا تكلف
إلا نفسك الآية فمن نفسك لا يضرك مخالفتهم ونفاقهم فتقدم إلى الجهاد وإياك
أن يضيعك أحد فإن الله ناصرك لا محالة وعن أبي الدرداء رضي الله عنه قال
في جلبة فصيحها إلى الخروج فكرهه بعضهم فقلت فتحا معه لا سبيل له بلوى
لا تكلف إلا نفسك الآية فاعمل أي لا تكلف إلا أصل نفسك
لا أما لا تكلف أحدا إلا نفسك لقوله وحرض المؤمنين على القتال إذا عليك
في شأنهم إلا التحريض عسى الله أن يكف بأس الذين كفروا بعني قريشا وقد فعل فإن الله
في قلوبهم الرعب حتى هربوا وانهزموا بأشد شكيلة بعد بأسهم وهو تقرير
وتمهيد لأن لا يتبعهن يشفع شفاعة حسنة الآية بهاجر مسلم ودفع بها خير
فمن لو جلبا ليشفعا انتفعا لو حضا الله عليها الدعاء لمسلم قال عليه الصلوة
والسلام من دعا لأخيه بظهر الغيب استجيب له وقال له ملك وآمين
مثل ذلك بكر له نصيب منها وهو نوابا الشفاعة والتسبب إلى الخير الواقع
ومن يشفع شفاعة سيئة يريد بها مجرما يكن له كفل منها نصيب وقدرها
مساويا لها في القدر وكان الله على كل شيء مقتدرا من أقات على الشيء
إذا قدر قال وذي صبغي كفف الصبغي عنه وكنت على مساءته مقيتا
أو شهيدا حافظا واشتقاقه من القوت فإنه يقوي البدن ويحفظه
وإذا حييتم بتحية فحيوا بأحسن منها أو ردوها الجهد على المرء في السلام وبدأ
ذلك على وجوب الحكم بأنه بالحسن منه وهو أن يقول يرحمك عبد الرحمن الله فإن قاله
المسلم زاد وبركاته وهي النهاية وإنما يرد مثله لما روي أن رجلا قال للنبي
صلى الله عليه وسلم السلام عليك فقال وعليك السلام ورحمة الله وقال الآخر
السلام عليك ورحمة الله فقال وعليك السلام ورحمة الله وبركاته وقال
آخر السلام عليك ورحمة الله وبركاته فقال وعليك السلام ورحمة الله وبركاته
فقال الأول لقد علمني فأين ما قال الله وقال له إنك لم تبق لي
فصلا فرددت عليك مثله وهذا الوجوب على الكفاية وحيا السلام مندوب
فلا يرد في الخطبة وقراءة القرآن وفي الحمام وعند قضاء الحاجة ورجعها
ومصلي والمؤذن يندب أن يجيب المسلم بعض التحية ويندب أن يجيب تمامها
وذلك لا يستعان به أمام المقاتلة لئلا يشتغل عن القتال وحصول الثواب في
دنياها والتحية الأصل مصدر حياك الله على الإخبار من الحياة ثم جعل
للحكم والدعاء به لما كان من قبل الدعاء وهي هنا السلام وقيل المراد بالتحية
ما يحيا به الناس وليرد على التهنئة وهو قول قديم للشافعي أي الله كان على كل شيء حسيبا

بما سكم على التحية وغيرها الله لا إله إلا هو مبتدأ وخبر والله مبتدأ والخبر
ليجمعنكم إلى يوم القيمة أي والله ليجمعنكم من قبوركم إلى يوم القيمة أو ليفتحنكم
أفيه يوم القيمة ولا إله إلا هو اعتراض والقيام والقيمة كالطلاب والطلابة
وهي قيام الناس من قبورهم والحساب لا ريب فيه في اليوم أو الجمع فيه أو حال عن ضمير
أو صفة للمصدر ومن أصدق من الله حديثا استفهام أكثر صدقا منه
فإنه لا ينطق إلا الكذب إما لخبره لوجه لا يتقصه وهو على الله محال فما لكم
في المنافقين فئتين فما لكم تفرقتم في أمر المنافقين فئتين أي فريقين
ولم تتفقوا على كفرهم وذلك أن ناسا منهم استأذنوا رسول الله في الخروج
إلى البدو ولا يجتاوا المدينة فلما خرجوا لم يزالوا راجعين مرحلة مرحلة حتى
لحقوا بالمشركين فاختلف المسلمون في أمرهم وقيل نزلت في المختلفين
يوم أحد أمنة قوم هاجروا ثم بدا لهم فعيروا بالهجرة فسموا المنهزمة
لما أتوهن أو قوم أظهروا الإسلام وتخلفوا عن المؤمنين وقيل نزلت في قوم
كانوا عاهدوا ثم كانوا كقول مالك قاعدا وفي المضي حال من فئتين
أي متفرقين فيهم أي في أمرهم أي فما لكم تفرقون فيهم وتعجبون لا فرقتهم مستفهما
وفئتين نصب على الحال من ضمير لكم والناصب معنى اللام
وأصل الركس رد الشيء مقلوبا أو نكسه فكأنه رد من حيث جاء أي يجعلهم
من المهتدين ومن يضلل الله فلن تجد له سبيلا أي طريقا موصلا إلى الحق ودوا لو تكفرون
كما كفروا تمنوا أن تكفروا كفرهم فتكونوا أنتم وهم سواء شرع يتولد
منه حكم وهو أن لا يتخذ منهم أولياء ولا أنصارا حتى يهاجروا في سبيل الله
حتى يهجروا أوطانهم ويفارقوا أهليهم وأموالهم ويلحقوا بدار الإسلام
لله ورسوله لا لأغراض الدنيا وسبيل الله ما أمر بسلوكه فأما الجهاد
لإظهار الحق أو لدفع الظلم أو لتعليم الخير فمن أجل سلوكه فتولوهم حيث ثقفتموهم
أينما وجدتموهم في الحل والحرم أو في الأشهر الحرم أو في الحرم
ولا تتولوا منهم وليا ولا نصيرا أي فإن تولوهم رأسا ولا تقبلوا منهم
ولاية ونصرة إلا الذين يصلون إلى قوم بينكم وبينهم ميثاق أو استثنا
من قوله فخذوهم واقتلوهم أو إلا الذين يتصلون وينتهون إلى قوم عاهدوكم
ويعاهدون محالفتكم والقوم هم خزاعة وقيل الأسلميون وإنه عليه الصلوة والسلام
وادع وقت حمود حين أتى مكة هلال بن عويمر الأسلمي على أن لا يهيج ولا يعين عليه
ومن جاءه من وراء ميثاقه أو حصرت صدورهم عن أن يقاتلوكم أو يقاتلوا معكم
على أصله أو أي يصلون حاصرة أو كافرة كما في مرقاة لكم وقال قومهم أسلموا ولم يقاتلوا معكم
فتسلم من تركه المحاربين حينئذ والمعاهدين أو إلى الرسول وكف عن قتالهم
أو على صفة قوم وكانوا من قبيل الذين يصلون إلى قوم معاهدين أو قوم كانوا بين ظهرانيكم

وعليكم ولا قوا ظهر لقوله فان اعتزلوكم وقرئ بغير الف عطف على من صفته ذو صفر
اوبيان يصلون واستثنيا فحصرت صدورهم حال باضمار قد وبدل من عليهم فرق
حصرة صدورهم وحصرات اوبيان لجاؤكم وقيل صفة محذوف اى جاؤكم قوما حصرت
صدورهم عن مقاتلتكم ومقاتلة قومهم عن ابن عباس رضى الله عنهما جاؤا رسول الله
انها قاتلوكم اوقاتلوا قومهم اى عوانا ولا لنا وكراهتان يقاتلوكم وقوله تعالى
لسلطهم عليكم بان قوى قلوبهم وبسط صدورهم وازال الرعب عنهم فلقاتلوكم
ولم يكفوا عليكم فان اعتزلوكم فلم يقاتلوكم فان لم يتعرضوا لكم والقوا اليكم
السلم الاستسلام والانقياد فما جعل الله لكم عليهم سبيلا فما اذن لكم
في اخذهم وقتلهم ستجدون آخرين يريدون ان يامنوكم ويامنوا قومهم كلما ردوا
وقيل بنو عبد الدار اتوا المدينة واظهروا الاسلام لئلا ينالهم المسلمون فاذا رجعوا
كلما ردوا الى الفتنة دعوا الى الكفر والحق قال المسلمين ان كفوا ايديهم عاد وا اليها
وقتلوها اثخن قلبها قوى قلوبكم وشوكتكم فاولئكم جعلنا لكم عليهم سلطانا مبينا
ويكفوا ايديهم عن قتالكم فخذوهم واقتلوهم حيث ثقفتموهم حيث تمكنتم منهم
فان لم يحدوا الكف لاوجه الى التعرض واذ لكم جعلنا لكم عليهم سلطانا مبينا
جعلنا لكم في التعرض لهم بالقتل والسبي لظهور عداوتهم ووضوح كفرهم
وعنادهم او تسلطا ظاهرا ومجادلة لكم في قتلهم وما كان لمؤمن وما صح له
وليس من شانه ان يقتل مؤمنا بغير حق لا خطا فانه على عرض ان يقتل
على الخطا او المعنى لا يقتل في شيء من الاحوال الا حال الخطا ولا
لعلة الا للخطا او على انه صفة مصدر محذوف اى قتلا لا اقل خطا وقيل ما كان
بمعنى النهي والاستثناء منقطع اى لكن اذا قتل خطا فحرر او ما يذكر
والخطا ما لا يضاف الفعل الى قصد شخص ولا يقصد به زهوق روحه
عادة او لا قصد اصلا بان لم يعلم انه شخص او علم انه شخص لكن جهل ما يباح به
او كونه على غير المكلف وقرئ خطا بالمد وخطا كعمق بتخفيف الميم والاول
نزلت في عياش بن ابي ربيعة اخي ابي جهل لامه اسلم واتى اخاه وهو بمكة
وكان قد اسلم ولم يسلم عياش فعذبه وحمى فقتل مؤمنا خطا فحرر رقبة
اى عبدا او امة مؤمنة وتحرير رقبة والتحرير الاعتاق والحر كاعتق لكريم يعتق
ويستحب ان لا كرم عليه مما يعتق لان الكرم في الاحرار والرغبة عنها
عرق يستفاد كما عز صها ما الرأس مؤمنة محكوم باسلامها فان كانت صغيرة وتبعت
مسلمة الى اهله موداة الى ورثته يقسمها كسائر الموادين لقوله خطا لانه
ان سقط ان الكلام في مسلم قتل مسلما عمدا صلى الله عليه وسلم قد امر فان قد قتل
امرء سير يصباح من عقل ذو جهل فعلى اخطا قدر فان لم تكن هلى بينة المال فان

فمن لم يجد الا ان يصدقوا عليه بالتوبة فعفوعنها صدقة حتى
وتليها على فضله وعن النبي صلى الله عليه وسلم كل معروف صدقة وهو متعلق
بعليما وحكيما اى حكم بحكمته ما حكم من قسمة المواريث وغيرها
او زائدة وهو في محل النصب على الحال من القاتل او الاهل او المقر
فان كان من قوم عدو لكم وهو مؤمن فحرر رقبة مؤمنة اى ان كان المقتول
المقتول من قوم كفار محاربين وفي اهلهم اعاد على القاتل
الكفارة دون الدية لاهلها لانهم اعداء له وورثته لانهم محاربون
وان كان من قوم بينكم وبينهم ميثاق فدية مسلمة الى اهله وتحرير رقبة مؤمنة
اى وان كان من قوم كفرة معاهدين او اهل الذمة فحكم المسلم في وجوب
الكفارة والدية والعمد فيما اذا كان المقتول معاهدا او كان ذميا وان لم
يسلم فمن لم يجد فعليه صيام شهرين متتابعين صفة لصيام شهرين
صياما وقد اوجب عليه صيام شهرين توبة نصب على المفعول له اى شرع ذلك
توبة من الله عليكم اذ قبل توبتكم او على المصدر اى وتاب عليكم توبة من الله
بمعناه وكان الله عليما بضعفكم حكيما في ما شرع لكم ومن يقتل مؤمنا متعمدا
عليه ولعنه واعد له عذابا عظيما فان قتله مستحلا كفر وان لم يستحل فعظيم
فتوقفوا قال ابن عباس رضي الله عنهما لمن اراد قتله واعلموا ان الله يبتليه
على انه مخصص بمن قتل مؤمنا متعمدا وقيل نزلت في مقيس بن صبابة وهو عند
بالمتحل لم يذكر عكرمة وغيره وقد اهدر رسول الله صلى الله عليه وسلم دمه عام فتح مكة
احياه هشاما قتيلا في الخمار فلم يظفر فاتى رسول الله صلى الله عليه وسلم فاسلم
ومشى هو الى اخيه حتى على مسلم فشجه وهو على ناقته فمات وقيل نزلت في
المكثنا نقول بقبول توبة القاتل منا ظاهرا على ان عصاة المسلمين تحت مشيئة الله
يا ايها الذين امنوا اذا ضربتم في سبيل الله فتبينوا من تبينتم ان يقتل
فاطلبوا بيان الامر ولا تعجلوا بضرب او قرا حمزة والكسائي فتثبتوا في الموضعين
هنا وفي الحجرات ولا تقولوا لمن القى اليكم السلام لمن حياكم بتحيته الاسلام وقرئ
فالحق وبغير الف وحمزة والكسائي السلم بغير الف اى الاستسلام والانقياد وقرئ مؤمنا بالفتح اى مبذولا لكم
امانكم تبتغون عرض الحيوة الدنيا تطلبون ماله الذي هو حطام سريع النفاد
وهو حال من ضمير تقولوا مستقرها على الحال فعليكم بالعجلة وترك التثبت
عند الله مغانم كثيرة تغنيكم عن قتل من القى اليكم السلم اى قتل اى قاله
ما دخلتم في الاسلام فتحرجتم بقتله كذلك كنتم من قبل اى قبل ان
يعز الله الاسلام فتخفيتم بايمانكم فمن الله عليكم واعلكم

من غير ان يعلم مواطأة قلوبكم السنتكم ثم الله عليكم بالاشتهاد بالايمان
والاستقامة الذين قبلتموها هاهنا والدخلتم في الاسلام كما فعل اقدمكم
فلا تبادروا الى قتلهم طمعا في دخولهم غنيمة وخوفا ان يلقوا الكافر
اهوى عليه فقتله بعد ما قال لا اله الا الله وكبره تاكيدا لتعظيم الامر وترتيب الحكم على ما
من اجلهم انا قد كان بما تعملون خبيرا عالما بما يدور في صدوركم من خلاتها فتولوا في قتل
واحتاطوا فيه وفي ذم سريته لرسول الله عن ما هو فيه فقال فعلت
تقتله باسلامه فلما راى الحبل الذي عنقه الى عاتقه من الحبل وصعقه فلما افاق
كبر واكبر وبكى وقال لا اله الا الله محمد رسول الله السلام عليكم هنيئا
واصاب غنيمة فرقت وقيل نزلت في المقداد بن الاسود رجل غنيمة فاراد هضم
فقال لا الا الله اهتدى وقال قد كنت اوقر ما اهوى وما اريد وهذا دليل على صحة ايمان
المكره وان التحيف قد يخطئ وان حطام معرض لا يستوي القاعدون
عن الجهاد من المؤمنين في موضع الحال من القاعدين او من الضمير الذي فيه
غير اولي الضرر بالرفع صفة للقاعدون لانه اريد به قوم بأعيانهم
او بدل منه وقرا نافع وابن عامر والكسائي بالنصب على الحال والاستثناء
وقرئ بالجر على انه صفة للمؤمنين او بدل منهم وعن ابن ذكوان انه قرأ
بها غير اولي الضرر هنا على ان ام مكتوم وكيف وانا اعمى يستوي رسول الله
صلى الله عليه وسلم في مجلسه الوحي وفخذه على فخذي حتى خشيت
ان ترضها ثم سري عني فقال اكتب لا يستوي القاعدون من المؤمنين
غير اولي الضرر والمجاهدون في سبيل الله باموالهم وانفسهم الا مساواة
بينهم وبين من قعد عن الجهاد من غير علة وفائدة ذكرها بيانها لفضل
المجاهدين باموالهم والنفسهم على القاعدين درجة جملة موصوفة بما بقي
الا استواء هي والقاعدون على التقييد السابق ودرجة نصب بنزع الخافض
اي بدرجة او على المصدر لانه نوع من التفضيل ووقع موقع المرة من
او الحال بمعنى ذوي درجة وكلا من القاعدين والمجاهدين وعد الله
الحسنى المثوبة الحسنى وهي الجنة بحر عقيبهم وحلوص نيتهم داعيا
التفاوت في زيادة العمل المقتضي لمزيد الثواب وفضل الله المجاهدين
على القاعدين اجرا عظيما نصب على المصدر لان فضل معنى اجر او المفعول
الثاني لما تضمنه معنى الاعطاء كانه قيل واعطاهم زيادة على القاعدين
اجرا عظيما درجات بدل من اجرا عظيما او نصب بفضل او بدرجة
او بنزع الخافض او على المصدر لفعل مضمر اي فضلهم درجات او على الحال اي

تفاوتت عليها لانها نكرة وتفخيمة ورحمة عطف على المصدر او اضمر فعلها اي كرر تفضيل
المجاهدين وبالغ فيه اجمالا وتفصيلا تعظيما للجهاد وترغيبا فيه وقيل الاول
ما خوطب به الذين اخلصوا والظفر وجميل الذكر والثاني ما جعل لهم في الاخرة
وقيل الدرجة ارتفاع ميزانهم عند الله والدرجات منازلهم في الجنة وقيل
القاعدون الاولهم الاضراء والقاعدون الثاني هم الذين اذن لهم في التخلف
اكتفاء بغيرهم وقيل المجاهدون الاولون من جاهد الكفار ولا خردت
من جاهد النفس ويحتمل ان يفسر الجهاد بالصبر على الصلاة والسلام الى
الجهاد بالكثرة وكان الله غفورا لما عسى ان يفرط منهم رحيما بان يكلفهم
ان الذين توفيهم الملائكة بحمل الماضي والمضارع وقرئ توفيتهم وتوفاهم
على مضارع وقيت بمعنى ان الله توفى الملائكة انفسهم فتوفيها اي يمكنهم
من استيفائها فيستوفيها ظالمي انفسهم بما اقاموا بين اظهر المشركين
الهجرة ومواقفة الكفرة فانهم نزلت في ناس من مكة اسلموا ولم يهاجروا
حين كانت الهجرة واجبة قالوا اي الملائكة توبيخا لهم فيم كنتم في اي شيء
كنتم من امر دينكم قالوا كنا مستضعفين في الارض اعتذروا بما لا عذر فيه
وعجزهم عن الهجرة او عن اظهار الدين واعلائه كلمته قالوا اي الملائكة تقريرا
وتبكيتا الم تكن ارض الله واسعة فيها حتى تهاجروا فيها الى حيث امنتم
فتتركوا المكنى ارض الله واسعة فيها حتى تهاجروا فيها الى حيث امنتم
الى المدينة والحبشة فاولئك مأواهم جهنم كسرهم الواو وسكن الباقون
الكفار وهو خبر ان والفاء لشبه الشرط بما في اسم معنى الشرط وقالوا ضمن كبر
معنى الشرط كانه قيل من صار فعله وحاله قالوا ولهذا جوز ابو حنيفة
معطوفة على الجملة فيكون لها وساءت مصيرا وجهنم وقد الا به
دليل على وجوب الهجرة من موضع لا يتمكن الرجل من اقامة دينه وعن النبي عليه السلام
من فر بدينه من ارض الى ارض وان كان شبرا من الارض استوجب الجنة
وكان رفيق ابراهيم ونبينا صلى الله عليه وسلم الا المستضعفين من الرجال
والنساء والولدان استثناء منقطع لعامة من في الموصول وصفهم
بالعجز عن الحيلة والطريق الى المهاجرة وذكر الولدان دليل على ان ريد بالعجز
الصبا فعلى هذا لا عذر لاحد في ترك الهجرة بعد البلوغ وعلى الاول
اذا قدروا على الهجرة فلا يحيص لهم عنها وان قوتهم عجز عليهم
ان يهاجروا منى امكنت لا يستطيعون حيلة ولا يهتدون سبيلا
صفة للمستضعفين او استئناف لا موقع له او حال بعد حال من الضمير في
لا يستطيعون او في عسى الله ان يعفو عنهم وعسى من الله واجب لانه وعد
بفضله ومن قبل انما وقعت عسى بعد الوعد بالعفو لان الكرام عند المطالبة

في شيء من الاحوال وهذا دليل على ان المراد بالذكر الصلوة وانها واجبة
الاداء حال المسايفة والاضطراب في المعركة وقيل للامر بالانتباه كيف
ما امكن وقال ابو حنيفة لا يصلي المحارب حتى يطمئن ولا يهوي ولا تضعفوا
في ابتغاء القوم في طلب الكفار والمقال ان تكونوا تالمون فانهم يالمون
كما تالمون وترجون من الله ما لا يرجون الزامهم وتقريع على التوني
فيما ان ضرر القتال دائر بين الفريقين غير مختص بهم وهم يرجون من الله
بسبب اظهار الدين واستحقاق الثواب ما لا يرجو عدوهم فينبغي ان لا توني
ان يغلب منهم في الحرب واصر عليها وقرئ ان تكونوا بالفتح بمعنى ولا تهنوا
لان تكونوا تالمون ويكون في قراءتهم يالمون علة للنهي عن الوني ولا يبعد
قولك في بلد الصعرى وكان الله عليما بما عالكم وصفا كرحيما بما فرض عليكم
انا انزلنا اليك الكتاب بالحق لتحكم بين الناس روي في طعمة بن ابيرق سرق درعا من جاره قتادة فوضعها عند يهودي فجوبه فيمن فحص الذين يلتمس من حرق فيه
وحلفا عند دينهم فشهدوا فاستسلم قتادة عند طعمة فاتاه فقال عمدت الى اهل
ودينهم فتركت واتيت الدقيق حتى اتهمني في امرك اليهودي فاتاه فقال
فقال دعها الى الصباح وننظر ما يصنع فلما نام بنو ظفر انطلق بها الى رجل
من اليهود يقال له زيد فاخبره فجاء به فدفع اليه فاتى قتادة فقال عمدت الى
رجل من اليهود سارق خائن فنزلت فلما سمع طعمة ما نزل فيه لحق بمكة
فنزل بالابطح فقال ما حمله على ما صنع الا قلة شيء في يده فقال فيه
ومن يخرج من بيته مهاجرا الى قوله واسع عليما بما عمل فيما امر به
ان الله كان غفورا لما سلف منهم من الخيانة رحيما بان قبل توبتهم
ومن يكسب اثما فانما يكسبه على نفسه
لان وبال كسبه لا يتخطاها ولا يتعداها وما الله بقوله وكان الله عليما حكيما فهو عالم بفعله
حكيم في مجازاته وقيل نزلت في رجل رمى بريئا بسرقة او بغيرها وقيل في
يهودي ورجل مسلم ومن يكسب خطيئة صغيرة او ما لا عمد فيه او اثما كبيرة او ما
عمد به صاحبه او ما يتعدى الى غيره ثم يرم به بريئا كما رمى طعمة زيدا او قدر نفسه لكبار او قد احتمل
بهتانا وانما مبينا بتسببه في البرئ وتبرئة لنفسه الخاطئة ولولا فضل الله عليك
بالهداية او بالنبوة وان كان مقدرا واحدهما دون متغايرا لاخر ولولا فضل الله عليك
ورحمته باعلام ما هممت به والهام الصواب لهممت بان يوقعوك في الخطاء وجمع الضمير اولا
ولانه وان عصمة رسول واطلاعه على الاحوال الباطنة مما يحرم همت
طائفة منهم من بني ظفر ان يضلوك عن القضاء بالحق مع علمهم بالحال
والحكم بجواب لولا ولكن القصد قد الى بني عمهم بل الى نبي تائبه فيه
وما يضلون الا انفسهم لانه ما ازلق عن الحق وعاد وبالته عليهم
وما يضرونك من شيء فان الله عصمك وما حظهما لك كان اعتمادا
منك على ظاهر الامر لا عملا في الحكم من غير وحي في موضع التحكيم
الحق بشاهد او بقرار او بنكول المدعى عليه او بحلفه والحكمة وعلمك ما لم تكن
تعلم من خفيات الامور واسرار الذنوب والاحكام وكان فضل
عليك عظيما اذ لا فضل اعظم منه لا خير في كثير من نجواهم
من متناجيهم لقوله لا تحاد هم نجوى ومن نجيهم لقوله لا من امر بصدقة
او معروف على حذف مضاف او لا نجوى مراد او على الانقطاع لكن
ولكن من امر بصدقة فحذف نجوى الخبر والمعروف كل ما يستحسنه الشرع
ولا يكون العقل وفسرهما بالفرض واعانة الملهوف وصدقة التطوع
وسائر ما شرعه او اصلاح بين الناس او اصلاح ذات بين ومن يفعل
ذلك ابتغاء مرضات الله شروط لتنبيه اجزاء عظيما بني الكلام على الامر
وترتيب الجزاء على الفعل ليدل على انه لما دخل الامر في حيز الجزاء كان
الفاعل ادخل فيهم وان الحمل والغرض هو الفعل واعتبار الامر حتى
انه وصلة اليه وقيد الفعل بان يكون لطلب مرضاة الله لان الاعمال
بالنيات وان من فعل خيرا رياء وسمعة لم يستحق بها من الله اجرا
ووصف الاجر بالعظم لتنبيها على حقارة ما فات في جنبه من اعراض الدنيا
ومن يشاقق الرسول بعد ما تبين له الهدى ويتبع غير سبيل المؤمنين

فان كلا من المخالفين في شئ غير شئ كلا خر من بعد ما تبين له الهدى فهو متبع
بالوقف على المحال ويتبع غير سبيل المؤمنين عزما هم عليه من اعتقاد او عمل قوله
ما تولى نجعله واليا لما تولى من الضلال وخلى بينه وبين ما اختاره ونصله
جهنم وندخله فيها وقرئ نصله النون من صاله وساءت مصيرا جهنم وكلا اند
تدل على جهنم مخالفة الاجماع لا تنفك وتنافي عبد الشاذ ذاتي اتباع
غير سبيل المؤمنين وذلك اما لكونه مخالفا لكل واحد منهما او لاحدهما او لانه يدل
باطل اذ يقبح ان يقال مثلا لمن يتبع الخبر استوجب الحد فكذلك الثالث لان
مخالفته تضم اليها غيرها او لم يضم وان كان اتباع غير سبيلهم محرما اتباع سبيلهم
واجبا لان ترك اتباع سبيلهم من عرف سبيلهم اتباع غير سبيلهم وقد تقدمت
الكلام في صحة مرضها لاقهام الى عباده الاحكام ان الله لا يغفر ان يشرك به
ويغفر ما دون ذلك لمن يشاء كرره للتاكيد او لقصد طائفة وقيل الآية
الى رسول الله صلى الله عليه وسلم وقال اني مخبئ مهما في الدنيا غير الاسلام
باهد شيئا منه عرضت وامنت به ولم اتخذ دونه وليا ولم اوقع المعاصي
جراءة وما تهمت عرفت عيني اني لم اقترفها ربا واني لنادم تائب فاترى حالي
عند الله تعالى فقلت ومن يشرك بالله فقد ضل ضلالا بعيدا عن الحق
فان الشرك اعظم انواع الضلال لتباعدها عن الصواب وان مستقتضيا ذكر
في الآية تبا له وسحقا فترى لانها متصلة بقصتها هل الكتاب ونشاشهم
كان نوع افتراء وهو دعوى النفي على الله تعالى اذ يدعون من دونه الا اناثا
تعبون الآلهة كاللات والعزى ومناة وهو جمع انثى كرباب وربى او جمع
انيث كاسد واسد وانثاه بها على قلبها او لتصيرها همزة وان يدعون وان يعبدون
بعبادتها الا شيطانا مريدا لانه الذي امرهم بعبادتها واغراهم عليها
وكان طاعته في ذلك عبادة له والمارد والمريد الذي لا يعلق بخير وصل
التركيب للملاسة ومنه صرح ممرد وعلاه امرد وشجرة مرداء الذي تناثر ورقها

لعنه الله صفة ثانية للشيطان وقال لاتخذن من عبادك نصيبا مفروضا
عطف على يدعون اي ما يدعون احدا معه الا لعنه الله وهذا القول الدال على فرط
عداوته للناس وقدر هي سبحانه اولا على ان الشر له ضلال في الغاية
على سبيل التعليل وانما يشركون من يفعل ولا يفعل هذا لا جتنابه ثانيا
ثانيا الا لو هيئة غاية المنافاة فان الله سبحانه ينبغي ان يكون فاعلا غير منفعل
ثم استدل عليه بان عبادة الشيطان وهو اقطع الضلال لانه اذا ثبت
الاول فان مريد منهما في الضلال لا يعلق شيئ من الخير والهدى فيكون
طاعته ضلالا بعيدا عن الهدى وثانيا انه ملعون لضلاله فلا يشغل
سعي الضلال واللعن ثالثا انه في غاية البعد والبعيد في اهل كرم وملك
من هذا شانه غاية الضلال فضلا عن عبادته والمفروض المقطوع او نصيبا
قدر لي وفرض من قولهم فرض لي في العطاء ولاضلنهم عن الحق ولامنينهم
الاماني الباطلة كطول الحيوة وان لا بعث ولا عقاب ولآمرنهم فليبتكن
آذان الانعام فيشقونها تحريما لما احله الله تعالى وهي عبادة غير ما كانت العرب
تفعل بالبحائر والسوائب واشارة الى تحريم كل ما احل وتنقص كل ما خلق
كاملا بالفصل وقيل الى الخصاء فيفقأن خلق الله تعالى وجهه صورة وصفة
ويدخل فيه ما يفعل من قطع الحافر خصاء العبيد والوسم والوشر والوشم
والتحوير ونحو ذلك وعبادة الشيطان وتغيير فطرة الله تعالى هي احكامه والتامل
الجوارح والقوى فما لا يجوز على النفس بحال ولا يوجب لها من الله زلفى
وعمم اللعن جميع الخصاء مطلقا لكن نفيها وخصوا في الخصاء البهائم
للحاجة والحق انه ربما حكم الشيطان بعدم جواز ما يقع ويتعين
الشيطان ولما مر ان الله بالغ ما يريد عما امره الله سبحانه بتغيير
عرض بقوله فمن يتخذ الشيطان وليا من دون الله اي ضيع رأس ماله وهو الفطرة
من الجبلة بحيث لا يرجى ان يعود اليها ابدا وخسر خسرانا مبينا اذ ضيع رأس ماله
الشيطان الا غرورا وهو اظهار النفع فيما فيه الضرر وهذا الوعد
اما بالجواطر الفاسدة واما بلسان نبي او ولي او بالمنى ما وعدهم
ولا يجدون عنها محيصا معدلا وهو نادر خاص بحيث لا يعدل في اعلى
حال منه وليس صيغة لان اسم مكان وان جعل مصدرا فلا يعمل فيما
قبله والذين امنوا وعملوا الصالحات سندخلهم جنات تجري من تحتها
الانهار خالدين فيها ابدا وعد انجزها او وعدنا وعدا وحق ذلك حقا
والاول مؤكد لنفسه لان مضمون الجملة الاسمية لا سيما لولي شديد وعده والثاني مؤكد لغيره
ويجوز ان يكونا مصدرين لفعل يفسره ما بعدهما ووعد غير ذلك مما لا يتعين

ولا كانوا يعضلونهن طمعا في ميراثهن وآلوا ويحتمل الحال والعطف وليس فيه
دليل على جواز تزويج اليتيمة اذ لا يلزم من اباحة عضله نكاحها جوازا العقد
في صغرها والمستضعفين من الولدان عطف على يتامى النساء والعرب ما كانوا
يورثونهم كما لا يورثون النساء وان تقوموا لليتامى بالقسط اضافة عطف عليه
اي ويعظكم او ما يتلى في ان تقوموا هذا اذا جعلت في يتامى صلة لا حد هذين
فان جعلتها بدلا فالوجه نصبهما عطفا على موضع فيهن ويجوز ان ينصبوا بفعل
باضمار هو اي ويأمركم ان تقوموا وهو خطاب للاولياء ان ينظروا في شؤن
حقوقهم والقيام بالقسط في شانهم وما تفعلوا من خير فان الله كان به عالما
وعدلن اي الخير في ذلك وان امرأة خافت من بعلها نشوزا او اعراضا طلبها
من الحالين وامرأة فاعل يفسره الظاهر لشمول مجانا فانا عنها وتقاعست عن حقها
كراهتها ومنعا لحقوقها او اعراضا بان يقل مجالستها ومحادثتها فلا جناح
عليهما ان يصلحا بينهما صلحا اي يصالحا بان يحط له بعض المهر او القسم
او تهب له شيئا تستميله به وقرئا الا ان يصلحا من اصلح بين الشاهد
وعلى هذا اذا ان ينصب صلحا على المفعول به وبينهما ظرفا وصالح مساو على
المصلحة كما في القراءة الاولى والمفعول بينهما او يحذف وقرئ يصلحا من اصلح
بمعنى اصطلح والصلح خير من فرقة وسوء لصرة او من الخصومة ويجوز الخبر
بتفصيل لبيان انه من الجنس كما ان الخصومة من الشر وهو اعتراض وكذا
قوله واحضرت الانفس الشح تعليل اعتبر عليه بمجانسها والاول الترغيب
في المعاشرة والثاني لتمهيد العذر في المماكسة ومعنى احضار الانفس الشح جعلها
حاضرة له مطبوعة عليه فلا تكاد المرأة تسمح بالاعراض عنها والتقصير في حقها
ولا الزوج بالميل بان يمسكها وهو يعلم انه ينبغي ان يكرهها او لخبث عشرتها
فان تحسنوا في العشرة وتتقوا النشوز والاعراض وتقصروا حق فان الله
كان بما تعملون من الاحسان والخصومة خبيرا فيجازيكم عليها وما استطعتم
عليه اقام كونه عالما بما عالجهم مقام اتاشا بما هم عليها الذي هو في الحقيقة
جواب شرط اقامة المسبب مقام السبب ولن تستطيعوا ان تعدلوا بين النساء
لان العدل ان لا يقع ميل البتة وهو متعذر ولذلك كان رسول الله صلى الله
عليه وسلم يقسم بين نسائه فيعدل ويقول هذا قسمي فيما املك فلا تلمني فيما
تملك ولا املك وربما صدهم على شرعي ذلك وما اعتم كالا تميلوا كل
الميل بترك المستطاع والجد على المرغوب عنها فان ملاك الامر كله لا تذروها
كالمعلقة فتذروها كالمعلقة ليست ذات بعل ولا مطلقة وعن علي رضي الله عنه
من كان له امرأتان يميل مع احداهما جاء يوم القيمة واحد شقيه ساقطا او مائلا

ما كنتم تفسدون من امورهن وتتقوا فيما يستقبل فان الله كان غفورا رحيما
يغفر لكم ما مضى من ميلكم وان يتفرقا وقرئ وان يتفارقا اي وان يفارق
كل منهما صاحبه يغن الله كلا منهما عن الآخر بمنزل او سلوة من سعته غناه
وقدرته فكان الله واسعا حكيما مقتدرا متقنا في افعاله واحكامه
ولله ما في السموات وما في الارض تنبيه على كمال سعته وقدرته ولقد وصينا
الذين اوتوا الكتاب من قبلكم يعني اليهود والنصارى ومن قبلهم والكتاب
للجنس ومن متعلقة بوصينا او باوتوا ومساق الآية لتاكيد الامر
بالاخلاص وانا كم عطف على الذين ان اتقوا الله بان اتقوا الله ويجوز ان
ان مفسرة لان التوصية في معنى القول وان تكفروا فان لله ما في السموات
وما في الارض على ارادة القول اي وقلنا لهم ولكم ان تكفروا فان الله
مالك الملك كله لا ينتفع بشكركم ولا يتضرر بكفركم ومعاصيكم كما لا ينتفع بشكركم
ونفوكم وانما وصيكم لرحمته لا لحاجته فرد ذلك بقوله وكان الله
غنيا عن الخلق وعبادتهم حميدا في ذاته وان حمده اولم يحمد وشيء مما في السموات
وما في الارض ذكرنا لنا الله لله لا لكونه غنيا حميدا فان جميع الخلق قائمة
بحاجتها على غناه وعافاه عن عبادتهم من الجود وانواع الحسنى وتكرار
على كونه حميدا وكفى بالله وكيلا راجع الى قوله لغنى الله كلا من سعته فانه
توكل بكفايتهم وما يليق ان يتوكل لذلك ان يشا يذهبكم ايها الناس بقطعكم
ومفعول يشا محذوف دل عليه الجواب ويات بآخرين ويوجد قوما اخرين
مكانكم او خلقا آخر مكانكم وكان الله على ذلك اي على الاذهاب والاتيان
قديرا بليغ القدرة لا يعجزه مراد وهذا ايضا يقرر لغناه وقدرته وتهديد
لمن كفر به وخالف امره وقيل هو خطاب لمن لم يؤمن من العرب ومعنى ان يشا
في العرب ومعناه معنى قوله وان تتولوا يستبدل قوما غيركم اذ دعي اكثر نزول
صدر سورة النساء بالمدينة بعد رجوع رسول الله صلى الله عليه وسلم من الحديبية
وقال ابن عباس رضي الله عنهما نزلت في طعمة بن ابيرق سرق درعا من جاره
وهرب بها فلما رآه قد لحقه القطع رمى بها يهوديا وحلف انه ما فعل ولا
لها علم فوجد الدرع عند اليهودي فاعترفوا بها فاراد بنو ابيرق ان يحلفوا
ثم يأخذوا الدرع فيعطوها طعمة فاتى رسول الله صلى الله عليه وسلم ليفعل
ذلك فنزلت ومن يكسب اثما او يكسب خطيئة ثم يرم به بريئا فقد احتمل
بهتانا واثما مبينا فلما سمع طعمة ما نزل فيه لحق بمكة فنزل على الحجاج
ابن علاط السلمي فنقب بيته ليسرق فسمع حسا فحسب ان الحجاج يريد به
شرا فاخذ سيفه وخرج اليه فقال له الحجاج ما جاء بك يا ابن اخي
ما كنت تصنع شيئا فاخبره بما جاء له فقال له الحجاج ما كنت تصنع شيئا
فاخبره بما جاء له فقال له الحجاج ما كنت تصنع شيئا فاخبره بما جاء له
فقال له الحجاج ما كنت تصنع شيئا فاخبره بما جاء له فقال له الحجاج

ولو كانت الشهادة على انفسكم بان تقروا عليها لان الشهادة بيان الحق سواء
كان عليكم او على غيركم او الوالدين والاقربين ولو على والديكم واقاربكم
ان يكن اى المشهود عليه وكل واحد من المشهود له وعليه او الكل
فلا تمتنعوا عن اقامة الشهادة او لا تجوروا فيها ميلا او رحما فانه
اولى بهما اى بغنى والفقير او النظر لهما فلو لم تكن الشهادة عليهما اصلحا
صلاحا لما شرعها وهو علة لجواب اجمت مقامه والضمير في بهما راجع
الى ما دل عليه المذكور وهو جنسا الغنى والفقير لا اليهما والا لوجد ويجوز
ان قرئ فالله اولى بهم فلا تتبعوا الهوى كراهة ان تعدلوا او لان تعدلوا عن الحق
من العدول وكراهة ان تعدلوا من العدل وان تلووا السنتكم عن شهادة
الحق او حكومة العدل قرأ نافع وابن كثير وابو عمرو وعاصم والكسائي ولن تلووا
بامكان اللام وحدها واوان الاولى مضمومة والثانية ساكنة وقرأ حمزة
وابن عامر ان تلوا بحذفها وان تلووا بحذف الاولى وتليين الثانية
او تعرضوا عن ادائها فان الله كان بما تعملون خبيرا فيجازيكم عليها يا ايها
الذين امنوا خطاب للمسلمين او المنافقين او لهما او لاهل الكتاب اذ روى
انه سلام واصحابه قالوا يا رسول الله انأتيك ونكذب موسى والتوراة
ونكفر بما سواه فنزلت امنوا بالله ورسوله والكتاب الذي نزل على رسوله
والكتاب الذي انزل من قبل اثبتوا على الايمان مادمتم كذلك وقيل
او امنوا بقلوبكم كما امنتم بلسانكم او آمنوا ايمانا خاليا عن الكتب
والرسل فان الايمان ببعض كالايمان والكتاب الاول القرآن والكتاب
الجنس ومن يكفر بالله وملائكته وكتبه ورسله واليوم الآخر اى ومن يكفر
بشيء من ذلك فقد ضل ضلالا بعيدا عن المقصد بحيث لا يكاد يعود
الا بتعذر ان الذين امنوا بعيسى لما امنوا بموسى ثم كفروا حين عبدوا
العجل ثم امنوا بعد عوده اليهم ثم كفروا بعيسى عليه السلام ثم ازدادوا
كفرا بمحمد صلى الله عليه وسلم وقوما تكرر منهم الارتداد ثم اصروا على
الكفر وازدادوا عتوا فيه لن يكن الله ليغفر لهم لعدم لطفه بهم لا لبعدهم سبيلا
اذ يستبعد منهم ان يتوبوا عن الكفر ويثبتوا على الايمان فان قلوبهم
ضربت بالكفر وبصائرهم عميت عن الحق لما انهم لو اخلصوا الايمان لقبل
منهم ولم يعرضهم لخطر كان في امثال ذلك محذور وتعالى بنا اللام
مثل لم يكن الله مريدا ليغفر لهم بشر المنافقين بانهم عذاب اليم
يدل على ان الآية في المنافقين وهم قوم آمنوا في الظاهر وكفروا في السر
مرة بعد اخرى ثم ازدادوا بالاصرار على النفاق واصنافا الا ولى على الموصين

وضع بشر مكان انذارهم بهم الذين يتخذون الكافرين وليا من دون
المؤمنين في محل الرفع او النصب على الذم بمعنى اريد الذين وهو الذي ايليق
عندهم العزة اينعزون بموالاتهم فان العزة جميعا لا ينعزل الامن اعزه
وقد كتب العزة لاوليائه فقال ولله العزة ولرسوله وللمؤمنين لانوبه
بعزة غيرهم بالاضافة اليهم وقد نزل عليكم في الكتاب اى القرآن وقرئ
نزل والقائم مقام فاعله ان اذا سمعتم ايات الله وهو المحفوظ ومعنى انه
اذا سمعتم يكفر بها ويستهزأ بها حالان من الايات حين سمعتموها
في قوله حالا تقعدوا معهم حتى يخوضوا في حديث غيره الذي هو كفر او لشرط
مما اذا كان من حقها ان تسمع اذاعة غير حق وتوبيخ العالم وهو بالكفار
ما نزل عليهم بمكة من قوله واذا رأيت الذين يخوضون في آياتنا الآية وكتب
الى عمر رضي الله عنه انه سمع قوما يقرؤون بتعريفها فاستشهد ثم اذا سمعتم
اى ان فعلتم ذلك فانكم اذا مثلهم في الكفر المدلول عليه بقوله انكم
لانكم قادرون على الاعراض عنهم والانكار عليهم او الكفر ان رضيتم بذلك
اولان الذين يقاعدون الخائضين في القرآن من اليهود كانوا مثافقين
ويدل عليه ان الله جامع المنافقين والكافرين في جهنم جميعا اى
لقاعدتهم وقعودهم معهم واذ ظرف لوقوعها بما يئول اليه الامر والخبر للذين
لم يذكر بعدها الفعل واقرد ضميره لانه كان يصلح او للاستقبال كالآية
الا الجمع وقرئ انكم على البناء للفاعل اى بما تكفرون ما انكم تنطقون
الذين يتوصون بكم ينتظرون وقوع امركم وهو بدل من الذين يتخذون
او صفة لهما فتحان وكافرين اودم مرفوع او منصوب بعامل آخر فان
كان لكم فتح من الله قالوا الم نكن معكم مظاهرين لكم فاشركونا لنا فيما اصبتم
وان كان للكافرين نصيب من الحرب قالوا الم نستحوذ عليكم
اى نغلبكم على الكفرة الم نطلعكم ونتمكن من قتلكم وانقذنا عليكم ولا مستحوذ
الاستيلاء وكان قياس ان يقال استحاذ فجاء على الاصل للالة
على الاصل ونمنعكم من المؤمنين بان اخذلناهم بتخييل ما ضعفت به قلوبهم
وفتوا بايديهم في مظاهرتهم فاشركونا فيما اصبتم واعاننا على ظفر المسلمين فحقا
وظفر الكافرين نصيبا لحسنة حظهم فانه مقصور على امر دنيوي سريع الزوال
فالله يحكم بينكم يوم القيمة ولن يجعل الله للكافرين على المؤمنين سبيلا
حينئذ او في الدنيا والمراد بالسبيل الحجة والحق به اصحابنا على ان
شرعا الكافر الحكم والحنفية على حصول التيقن بنفي الارتداد وهو
ضعيف لانه ينفي ان يكون اداعاد الى الايمان قبل معنى العزة ان المناهز
جاد على الله وهو حاد عن سبيل كالعزهيا وقد اقاموا

الى الصلوة قاموا كسالى متثاقلين كالمكره على الفعل وقرئ بالفتح وهما كسلان يراؤن الناس ليحمدوهم مؤمنين والمراآة مفاعلة تعطى الفعل كتعم وناعم او للمقابلة فان المرائي يرى من يرائيه عمله وهو يراه استحسانه ولا يذكرون الله الا قليلا اذ المرائي لا يفعل الا بحضرة من يرائيه وهو افق احواله او لان ذكرهم ما كان الا قليلا بالاضافة الى الذكر بالقلب وقيل المراد بالذكر الصلوة وقيل الذكر فيها فانهم لا يذكرون فيها غير التكبير والتسليم مذبذبين بين ذلك حال من واو يراؤن كقوله ولا يذكرون اى يراؤنهم غير ذاكرين مذبذبين او واو يذكرون او منصوب على الذم والمعنى مرددين بين الايمان والكفر من الذبذبة وهو حصل الشئ مضطربا واصله الذب فقلبت احدى كسرتي الدال ياء يقال ذبذبه فتذبذب وقرئ بكسر الذال بمعنى يذبذبون قلوبهم او دينهم ويذبذبون كقولهم ضلصل بمعنى تصلصل وقرئ بالياء الخير المحض بمعنى ضد الشر او الفداء في قوله فشاربوا شربة الهيم وهو تعريض بقبح حالهم لا الى هؤلاء ولا الى هؤلاء لا منسوبين الى المؤمنين ولا الى الكافرين ولا صابرين لهما الضمير بين الكلمتين ومن يضلل الله فلن تجد له سبيلا الى الحق او الثواب وتطرح ولما نهى عن موالاة الكافرين امر المؤمنين بما هو نوع منها يا ايها الذين آمنوا لا تتخذوا الكافرين اولياء من دون المؤمنين فانه ضد صنيع المنافقين وقد دل عليهم فلا تتشبهوا بهم اتريدون ان تجعلوا لله عليكم سلطانا حجة بينة فان موالاتهم دليل على النفاق او سلطانا ما يسلط عليكم عقابه ان المنافقين في الدرك الاسفل من النار هو في الطبقة التي في قعر جهنم وانما كان كذلك لانهم لجمعت الكفرة ادخلوا الى الكفر استهزاء بالاسلام وخداعا للمسلمين وانما قوبل عليه بسلامهم فالوت من كان منهم فاتق وان صام وصلى وزعم انه مسلم اذا صحت كذبه واذا وعد خلف واذا اؤتمن خان ونحوه ثم يأب التشبيه والتعليل واعا سميت طبقاتها السبع دركات لانها متداركة متتابعة بعضها فوق بعض وقرئ الكوفيون بسكون الراء وهو اتباع كالسطر والسطر فيمن يجعل اوجه لا مزيح على ادراك وبين تجد لهم نصيرا يجرهم من تلك الدرك الذين تابوا عن النفاق واصلحوا ما افسدوا من سرائرهم واحوالهم وقال ابن عباس واعتصموا بالله ويقوا بدينهم تمسكوا بالله وحده واخلصوا دينهم لله لا يراؤن بها غيره فاولئك مع المؤمنين ومن عدادهم في الدارين وسوف يؤتى الله المؤمنين اجرا عظيما لا يبلغ كنهه ما يفعل لاجله ما يكم ان شكرتم وآمنتم ليتشفى سبحانه وتعالى بنفع شكركم وايمانكم ولا يجلب بهما نفعا وهو الحكيم العليم عن ابن عباس رضي الله عنهما ان شكرتم نعمتي وآمنتم بي وبرسولي لا يعذبكم كما لا يفعل الملوك بالشاكرين من رعاياهم ان يعذبوهم وكان الله شاكرا مجازيا يقبل اليسير ويعطي الجزيل على ما يجئ شكرا وعليما بمن يستحق الثواب والعقاب لا يخفى عليه شئ لا يحب الله الجهر بالسوء من القول الا من ظلم الا جهر من ظلم بالدعاء على الظالم وانتصر من روى ان رجلا ضاف قوما فلم يطعموه فاشتكاهم فعوتب عليه فنزلت وقرئ من ظلم على البناء للفاعل فيكون الاستثناء منقطعا اى ولكن الظالم يفعل ما لا يحب الله وكان الله سميعا لكل المسموعات عليما بالظلم ان تبدوا خيرا طاعة وبرا او تخفوه او تعفوا عن سوء اى تعفوا عن المؤاخذة عليه وهو المقصود وذكر ما قبله لتضمنه او تشبيه له وللاول رتب عليه قوله فان الله كان عفوا قديرا اى يكثر العفو عن العصاة مع كمال قدرته على الانتقام فانتم اولى بان تعفوا عن الناس وفيه حث على العفو بعد ما رخص لهم في الانتصار حملا على مكارم الاخلاق ان الذين يكفرون بالله ورسله ويريدون ان يفرقوا بين الله ورسله بان يؤمنوا بالله ويكفروا برسله او يؤمنوا ببعض الانبياء ويكفروا ببعض ويقولون نؤمن ببعض ونكفر ببعض او نؤمن ببعض الانبياء ونكفر ببعضهم ويريدون ان يتخذوا بين ذلك سبيلا طريقا وسطا بين الايمان والكفر ولا واسطة اذ الحق لا يختلف فان الايمان بالله انما يتم بالايمان برسله وتصديقهم فيما بلغوا عنه تفصيلا وفيما اجمل اجمالا فالكافر ببعض ذلك كالكافر بالكل في انه لا طريق له الى الحق اذ الهدى ما شهد له العقل الصافي او لسان الحق من الكتب الالهية والكافر لا يعبأ بشاهد من هذا حقا مصدر مؤكد لغيره او صفة لمصدره اى الكافرون هم الذين كفروا كفرا حقا او نعتا لهم اى هم الكافرون حقا اى المتيقن كفرهم او الثابت عند الله واعتدنا للكافرين عذابا مهينا والذين آمنوا بالله ورسله ولم يفرقوا بين احد منهم اى احد من رسله بان يؤمنوا ببعض ويكفروا ببعض كما فعل اهل الكتاب او بين احاده كما فعل اليهود بعزير والنصارى بالاقانيم الثلاثة اولئك سوف يؤتيهم اجورهم الموعودة لهم وتصديره بسوف لتأكيد الوعد لتأخر الايتاء عن الايمان لما اقتضته الحكمة من التأخير وقرئ يؤتيهم بالياء على ان الكلام قد تم عند قوله حقا وان ناخر وقرئ يعقوب عن عاصم فالون عن يعقوب بالياء على تلوين الخطاب وكان الله غفورا لما فرط منهم رحيما عليهم بتضعيف حسناتهم يسألك اهل الكتاب ان تنزل عليهم كتابا من السماء جملة كما نزلت الى احبارهم فقد سألوا موسى اكبر من ذلك فقالوا ارنا الله جهرة فاخذتهم الصاعقة بظلمهم ثم اتخذوا العجل من بعد ما جاءتهم البينات فعفونا عن ذلك وآتينا موسى سلطانا مبينا حجة ظاهرة تسلطه على من كذبه وخالفه وقيل كتابا مكتوبا عليه من عند الله كما كتبت التوراة لهم وقيل كتابا من السماء دفعة كما اتوا به محمدا صلى الله عليه وسلم وقيل كتابا محررا بخط سماوي على الواح كما كتبت التوراة وكتابا بالعبرانية والسريانية يقرؤه الناس بأعيانهم وقيل كتابا يأمرهم بعينه بالايمان به فقد سألوا موسى اكبر من ذلك حيث قالوا اسمعنا ربنا نسمع قولك حواب شرط مقدر اى ان استكبرت ما سألوه منك

الى مرض فاذا اوالى الايمان وشكر وتقى عن نفسه تخلص من تبعته فما فائدة الشكر لان الناظر لمبارك النعمة اولا فيشكر شكرا مبهما ام بمعنى النظر حتى يعرف المنعم فيؤمن به وكان الله شاكرا مثيبا يقبل اليسير ويعطي الجزيل على ما يجئ شكره وايمانكم لا يحب الله الجهر بالسوء من القول الا من ظلم الا جهر من ظلم بالدعاء على الظالم وانتصر من روى ان رجلا ضاف قوما فلم يطعموه فاشتكاهم فعوتب عليه فنزلت وقرئ من ظلم على البناء للفاعل فيكون الاستثناء منقطعا اى ولكن الظالم يفعل ما لا يحب الله وكان الله سميعا لكل المسموعات عليما بالظلم ان تبدوا خيرا طاعة وبرا او تخفوه او تفعلوه سرا او تعفوا عن سوء لكم المؤاخذة عليه وهو المقصود وذكر ما قبله لتضمنه او تشبيه له وللاول رتب عليه قوله فان الله كان عفوا قديرا اى يكثر العفو عن العصاة مع كمال قدرته على الانتقام فانتم اولى بان تعفوا عن الناس وفيه حث على العفو بعد ما رخص لهم في الانتصار حملا على مكارم الاخلاق ان الذين يكفرون بالله ورسله ويريدون ان يفرقوا بين الله ورسله بان يؤمنوا بالله ويكفروا برسله او يؤمنوا ببعض الانبياء ويكفروا ببعض ويقولون نؤمن ببعض ونكفر ببعض او نؤمن ببعض الانبياء ونكفر ببعضهم ويريدون ان يتخذوا بين ذلك سبيلا طريقا وسطا بين الايمان والكفر ولا واسطة اذ الحق لا يختلف فان الايمان بالله انما يتم بالايمان برسله وتصديقهم فيما بلغوا عنه تفصيلا وفيما اجمل اجمالا فالكافر ببعض ذلك كالكافر بالكل في انه لا طريق له الى الحق اذ الهدى ما شهد له العقل الصافي او لسان الحق من الكتب الالهية والكافر لا يعبأ بشاهد من هذا حقا مصدر مؤكد لغيره او صفة لمصدره اى الكافرون هم الذين كفروا كفرا حقا او نعتا لهم اى هم الكافرون حقا اى المتيقن كفرهم او الثابت عند الله واعتدنا للكافرين عذابا مهينا والذين آمنوا بالله ورسله ولم يفرقوا بين احد منهم اى احد من رسله بان يؤمنوا ببعض ويكفروا ببعض كما فعل اهل الكتاب او بين احاده كما فعل اليهود بعزير والنصارى بالاقانيم الثلاثة اولئك سوف يؤتيهم اجورهم الموعودة لهم وتصديره بسوف لتأكيد الوعد لتأخر الايتاء عن الايمان لما اقتضته الحكمة من التأخير وقرئ يؤتيهم بالياء على ان الكلام قد تم عند قوله حقا وان ناخر وقرئ يعقوب عن عاصم فالون عن يعقوب بالياء على تلوين الخطاب وكان الله غفورا لما فرط منهم رحيما عليهم بتضعيف حسناتهم يسألك اهل الكتاب ان تنزل عليهم كتابا من السماء جملة كما نزلت على احبارهم فقد سألوا موسى اكبر من ذلك فقالوا ارنا الله جهرة فاخذتهم الصاعقة بظلمهم ثم اتخذوا العجل من بعد ما جاءتهم البينات فعفونا عن ذلك وآتينا موسى سلطانا مبينا حجة ظاهرة تسلطه على من كذبه وخالفه وقيل كتابا مكتوبا عليه من عند الله كما كتبت التوراة لهم وقيل كتابا من السماء دفعة كما اتوا به محمدا صلى الله عليه وسلم وقيل كتابا محررا بخط سماوي على الواح كما كتبت التوراة وكتابا بالعبرانية والسريانية يقرؤه الناس بأعيانهم وقيل كتابا يأمرهم بعينه بالايمان به فقد سألوا موسى اكبر من ذلك حيث قالوا اسمعنا ربنا نسمع قولك حواب شرط مقدر اى ان استكبرت ما سألوه منك

بالحيات وثلث في الارض اربعين سنة ثم يتوفى ويصلى عليه المسلمون ويدفن
ويوم القيمة يكون عليهم شهيدا فيشهد على اليهود بالتكذيب وعلى النصارى
بانهم دعوه ابن الله فظلم من الذين هادوا اي شيء ظلم منهم حرمنا عليهم
طيبات احلت لهم بعوم ما ذكر في قوله وعلى الذين هادوا حرمنا كل ذي ظفر
عن سبيل الله كثيرا ناسا كثيرا اوصدا كثيرا واصدهم الربى وقد نهوا عنه
كان الربوا محرما عليهم كما هو محرم عليكم فهذا دليل على ان الربوا المنهي عنه في هذه الآية
واكلهم اموال الناس الباطل بالرشوة وسائر الوجوه المحرمة واعتدنا للكافرين
منهم عذابا اليما دون من تاب ومن لكن الراسخون في العلم منهم كعبد الله بن سلام
واصحابه والمؤمنون اي منهم او من المهاجرين والانصار يؤمنون بما انزل اليك
وما انزل من قبلك حال مستانفة او اعتراضية تتضمن المدح ان جعل المؤمنون
خبرا لا والمقيمين عطف على ما انزل اليك والمراد بهم الانبياء اي قبلك من الكتب
والانبياء وقرئ بالنوع عطف على الواو المجرورة او النصب على المدح بتقدير
واخص او اعني المقيمين مسنونهم والمؤتون الزكوة وهذه لاحدى الحالتين المؤتون
بالله واليوم الآخر وقام عليه الايمان بالانبياء والكتب وما يصدقه من اتباع
الشرائع لانه المقصود بالذات اولئك مسنونهم اجرا عظيما على حجم بين
الايمان الصحيح والعمل الصالح انا اوحينا اليك كما اوحينا الى نوح
والنبيين من بعده جواب لاهل الكتاب عن اقتراحهم ان ينزل عليهم كتابا من السماء
ولحجاج عليهم بانا مرسلون الى الكل كما ارسلنا الانبياء واوحينا الى ابراهيم واسمعيل
واسحق ويعقوب والاسباط وعيسى وايوب ويونس وهرون وسليمان حصهم
بالذكر لما شمل النبيين عليهم السلام اظهر فاظهر ابراهيم اول اولى العزم منهم وعيسى
آخرهم واما قرن شرف الانبياء ومشاهيرهم بانبياء اولاد يعقوب وقرئ
حمزة وزبورا بالضم وهو جمع زبر كرسل ورسل وقد سماه مضافا الى ضميره
الملك كارسلنا اوغيره قد قصصناهم عليك من قبل اي من قبل هذه السورة
او اليوم ورسلا لم نقصصهم عليك وكلم الله موسى تكليما وهو منهم لانه روى
حتى يهودي من بليهم وقال فضل الله محمدا صلى الله عليه وسلم بما اعطاه مثل
ما اعطى كل واحد منهم رسلا مبشرين ومنذرين نصب على المدح او باضمار
وعلى الحال ويكون رسلا موطئا لما بعده كقولك مررت بزيد رجلا صالحا
لئلا يكون للناس على الله حجة بعد الرسل بقولوا لولا ارسلت الينا رسولا
فنتبعها وبعلما ما لم نكن نعلم وفيه تنبيه على ان بعثة الانبياء الى الناس
صفة لمقتضية الحكمة عادة الهية جرت بها مصالح ولا كثر عاد ان لك كليها
واللام متعلقة بارسلنا او بقوله مبشرين ومنذرين وجمعهما ممكن في الباب

او على الله والاحوال لا يجوز تعلقه بحجة لانه مصدر وقد طرفت بها او صفة
وكان الله عزيزا لا يغلب فيما يريد حكيما فيما دبر من ارسال النبيين وخص كل نبي
بنوع من الوحي ولا عجاز لكن الله يشهد استدراك عن مفهوم ما قبله وكانه
لما لم تعتقوا عليك بسؤال الكتاب ينزل عليهم من السماء واحتج عليهم بقوله انا اوحينا
اليك قال انهم لا يشهدون وكن الله يشهد انهم انكروه ولكن الله يثبته
ويقرره بما انزل اليك من القرآن المحكم الدال على نبوتك وعلى ان ما نزل
انا اوحينا اليك قالوا ما نشهد لك فقلت انزلته بعلمه انزله ملتبسا بعلمه
الخاص به وهو تعديته على نظم تعجز عنه كل بليغ او بحال من يستحق
للنبوة ويتأهل لنزول الكتاب عليه او بعلمه الذي يحتاج اليه الناس
في معاشهم ومعادهم والجار والمجرور على الاولين حال عن الفاعل وعلى الثالث
حال عن المفعول والجملة كالتفسير لما قبلها والملائكة يشهدون ايضا بذلك
وفيه تنبيه على انهم لو دروا ان يعلموا صحة دعوى النبوة على وجه يستغنى
عن النظر والتأمل وهذا النوع من خواص الملك ولا سبيل للانسان
الا بالعلم بامتثال ذلك سوى التفكر والنظر فلو اوتي هؤلاء ما ينظر الفهيم
لعرفوا بنوتك وشهدوا بها كما عرفت الملائكة وشهدوا وكفى بالله شهيدا
اي وكفى بما اقام من الحجج على صحة نبوتك عن استشهاد غيره ان الذين
كفروا وصدوا عن سبيل الله قد ضلوا ضلالا لا يقادر قدره لانهم جمعوا بين
الضلال والاضلال وان الضال قد لا يتعدى ضلاله الى غيره فتقاصر
ان الذين كفروا وظلموا بمحمد عليه السلام بانكار نبوته او الناس بصدهم عما في
صلاحهم وحملهم اياهم على ما في فساد لم يكن الله ليغفر لهم على ان الكفار مخاطبون
بالفروع اذ المراد بهم الجاحدون بان الكفر وظلم لم يكن الله ليغفر لهم
ولا ليهديهم طريقا الا طريق جهنم خالدين فيها ابدا وكان ذلك على الله يسيرا
ووعد المختوم على اذ من مات على كفره فهو حالة من الدار وحال الدر حال
مقدرة وكان ذلك على الله يسيرا لا يصعب عليه ولا يستعظمه يا ايها
الناس قد جاءكم الرسول بالحق من ربكم لما قرر امر النبوة وبان الطريق الموصل
الى العلم بها ووعيد من انكرها حاطب الناس عامة بالدعوة الى الايمان بالمحمد
والوعد والوعيد على الترديد فآمنوا خيرا لكم اي ايمانا خيرا لكم او ينو
امرا خيرا لكم مما انتم عليه قبل ظهوره يكن الايمان خيرا لكم ومعنى التوحيد
لا يكان لا يحدث مع اسم الا ما لا يدمه ولا يرتوي لحد حرج فيه
تسرعه وجوابه وان تكفروا فان لله ما في السموات والارض فهو غني عنكم لا ينتفع بايمانكم ونفعه على عباده بقوله

لله ما في السموات وما في الارض وهو بكل شيء عليم وما تركتنا مسدكا له
عليا بحوالهم حكما فيما دبرلهم يا اهل الكتاب لا تغلوا في دينكم الخطاب للنصارى
غلت اليهود في حط عيسى حتى رموه بانه ولد لغير رشدة وغلت النصارى في
حق المذكور لما وقع لها من الشبهة فانه اوتي معجزات فقولوا ولا تقولوا على الله
الا الحق تنزيه عن خلاف ذلك انما المسيح عيسى ابن مريم رسول الله وكلمته
القاها الى مريم اوصلها اليها وحيا او الهاما او بشارة بقول كن فيكون
او بتوسط ما يجري مجرى الاصل والمادة لانه قيل سمي روحا لانه كان يحيي بدعائه
او القلوب فامنوا بالله ورسله ولا تقولوا ثلاثة اي الآلهة فالاثنية عقد المسيح ومريم
وتسميتهما عبدين لله تعالى وانت خلت للناس اتخذوني وامي الهين من دون الله وانما
ثالثة ان صح انهم يقولون الله ثالث اقانيم الاب والابن وروح القدس وهي عبارة
بالاب الوالد والابن المولد وروح القدس الحية المنبعثة عن الشيئين خبر لكن قصد
كما سبق انما الله اله واحد اي واحد في الذات لا تعدد فيه بوجه ما سبحانه تنزيها له
ولكن استحق تسبيحا من ان يكون له ولد فان يكون لمن يعاديه من يتبناه فان
فان له ما في السموات وما في الارض ملكا وخلقا لا يعاديني من ذلك
فيتخذه ولدا وكفى بالله وكيلا حافظا على عباده عن الولد فان الحاجة اليه تكون
وكيلا لا سيدا والله سبحانه قائم بحفظ الاشياء كافة عن ذلك مستغن عن
يخلفه ويحميه لن يستنكف المسيح ان يكون من يكفت الدمع اذا اختبث
باصبعك كناية عن غاية الذلة ان يكون عبدا لله فان
عبودية الله شرف يباهي به فاعا المذلة والاستنكاف في عبودية غيره روي
ان وفد نجران قالوا لرسول الله صلى الله عليه وسلم لم تعب صاحبنا قال
ومن صاحبكم قالوا عيسى قال واي شيء اقول قالوا تقول انه عبد الله قال
اجل انه عبد الله ان يكون عبد الله قالوا بلى فنزلت ولا الملائكة المقربون ان يكونوا
على المسيح اي ولا يستنكف الملائكة المقربون ان يكونوا عبيدا والخبر من
من عرف الملائكة على الانبياء وقال مسافر لرد النصارى في رفع
المسيح عن مقام العبودية وذلك يقتضي ان يكون المعطوف اعلى درجة
من المعطوف عليه حتى يكون عدم استنكافهم كالدليل على عدم استنكاف
صحابه ان لا يتم الرد على عبدة المسيح والملائكة فلا يتجه ذلك والاظهر
اختصاصها بالنصارى لعلمه اراد بالعطف المبالغة باعتبار النكتة دون
النكتة هو ذلك اصبح لا يليق بالفرد يليس ولا مرؤس وان اراد النكتة
فعاينته تفضيل المقربين من الملائكة وهم الكروبيون الذين حول العرش
ومن اعلى منهم رتبة من الملائكة على المسيح من الانبياء وذلك ليستلزم

فضل احد الجنسين على الاخر مطلقا والنوع هنا ومن يستنكف عن عبادته
ويستكبر ويأنف عنها ولا استكبار دون الاستنكاف فلذلك عطف
واما يستعمل حيث لا استعفاف خلافا لمن انكر فانه قد يكون استعفاف
فسيحشرهم اليه جميعا فيجازيهم فاما الذين آمنوا وعملوا الصالحات
بقلوبهم جوارحهم ويدلهم من فضله واما الذين استنكفوا واستكبروا
عبادته ايمانا ولا جحدوا ربهم من دون الله وليا ولا نصيرا فصل للمجازاة لقوله
المدلول عليها من فحوى الكلام فكانه قال فسيحشرهم اليه جميعا يوم يجازيهم
للمجازاة او لجزاءهم فان الناس مقابلهم والاحث اليهم لغرائبهم بالنعم
والحسرة يا ايها الناس قد جاءكم برهان من ربكم وانزلنا اليكم نورا مبينا
عنى بالبرهان المعجزات وبالنور القرآن او هما وكم دلائل العقل وسواهما
النقل وبرهانيكم عبارة وقبلة عنه وقيل البرهان الذي والنور رسول الله او القرآن
فاما الذين آمنوا بالله واعتصموا به فسيدخلهم في رحمة منه وفضل قال
يا ذا اياديه وعظم رحمة مسألة قضاء حق واجب وتفضل لاحسان زائد عليه
وهديهم اليه الله وفي الموعود صراطا مستقيما هو الاسلام في الطريق
الى الله ويستفتونك اي في الكلالة حذف في الاول لدلالة الثاني
الجواب عليه روي ان جابر رضي الله عنه كان مريضا فعاده رسول الله صلى الله عليه وسلم
فقال اني كلالة فكيف اصنع في مالي فنزلت وهي آخر ما نزل في الاحكام
قل الله يفتيكم في الكلالة ان امرؤ هلك ليس له ولد وله اخت فلها نصف ما ترك ان ارتفع امرؤ بفعل يفسره
الظاهر وليس له ولد صفة له او حال من المستكن في هلك قالوا وفي الولد
يحتمل الحال والعطف والمراد من لا يخلف اصلا من الاولاد او الاباء لانه
يرجها عصبة وامر الارث لا يكون عصبة والولد على ظاهره فان الاخت
ترث مع البنت عند عامة اهل العلم عن ابن عباس لكنها لا ترث النصف
وهو ترثها اذا لم ترث اختان كان الامر بالعكس ان لم يكن لها ولد ذكر
كان او انثى ان ترث بنت جميع ماله والا فالمراد من ذكر اذا لبيان
لا يحجب الاخ والاب كما يدل على سقوط الاخوة بغير الولد الذكر على عامة
وقد دلت السنة على انهم لا يرثون مع الاب وذكر مفهوم قوله تلك يبينكم
في الكلالة ان تضلوا ان لا تضلوا او كراهة ان تضلوا والله بكل شيء عليم
ان ترك امرؤ هلك ليس له ولد وله اخت فان كانتا اثنتين فلهما الثلثان مما ترك
لم يضف الى بنت لان الاخوة وتثنيته تحمل على المعنى فان الاخوات اخوان
اثنتين على ان الحكم باعتبار التعدد دون الصغر والكبر وغيرهما وان كانوا
اخوة رجالا ونساء فللذكر مثل حظ الانثيين اصله وان كانوا اخوة

والخوات فضلا لمذكر بيان الله لكم ان تصلوا اي يبين لكم ضلالكم الذي
من شانكم اذا خليتهم وطبائعكم لتحذروا عنه وتتجنبوا خلافه او يبين لكم الحق
والصواب قيل لما نزل تصلوا بحذف لا وهو قول الكوفيين والله بكل شيء عليم
فهو عالم بمصالح العباد في المحيا والممات عن ابن عباس عليه السلام من قرأ سورة
النساء فكانما تصدق على كل مؤمن ومؤمنة قدر ميراثه واعطى من الاجر
كمن اشترى محررا وبري من استرقه وكان في مشيئة الله من الذين يجاوز عنهم

سورة المائدة مدنية مائة وعشرون آية

بسم الله الرحمن الرحيم يا ايها الذين امنوا اوفوا بالعقود
الوفاء هو القيام بمقتضى العهد وكذلك الايفاء والعقد العهد الموثق
قال الحطيئة قوم اذا عقدوا عقدا لجارهم شدوا العناج وشدوا فوقه
الكربا اصله الجمع بين الشيئين حيث يستعمل فصال وحبل ارد
بالعقود ما يتم العقود التي عقدها الله على العباد والزمها اياهم من التكاليف
وما يعقدون بينهم من عقود الامانات والمعاملات ونحوها مما يجب
الوفاء به وحسبنا ان حملنا الامر على المشترك بين الوجوب والندب
لطلبكم بهيمة الانعام بتفصيل للعقود والبهيمة كل حي لا يميز وقيل كل ذي
اربع وانما قيدها الى الانعام للبيان كقولك توضأ بخرء وتعناه البهيمة
من الانعام وهي الارواح التي ليس معها تمييز والحي بها الظباء ونحوها وحشية
هي المراد بالبهيمة ونحوها مما يحل الانعام في الاجترار وعلة الاباحة
واضافتها الى الانعام لما يستثنى منها لشبهه الا ما يتلى عليكم الا محرم ما يتلى عليكم
كقولك حرمت عليكم الميتة والا ما يتلى عليكم محرما غير محل الصيد حال
من الضمير في لكم وقيل من واو اوفوا وقيل استثناء وقيل من الانعام
يحتمل المصيد والمقتول واسم حرم حال عما استكن في محلي وحرم
جمع حرام وهو المحرم انا الله يحكم ما يريد من تحليل وتحريم بالهامه
الذي هو الحق لا يحظى اشعائر الله يعني مناسك الحج جمع شعيرة وهي امر من
اي جعل شعارا وسمي به اعمال الحج ومواقفه لانها علامات الحاج واعلام
النسك وهل دين لا يخلو من مناسك ومن عظيم شعائره عد بعضهم في هذه
الوحدة العباد ولا الشهر الحرام بالقتال فيه وبالنسئ ولا الهدي
ما اهدي الى الكعبة جمع هدية كجدي في جمع جدية السرج ولا القلائد
اي ذوات القلائد من الهدي وعطفها على الهدي للاختصاص وهو انها اشرف
الهدي اذ القلائد انفسها والتتابع احالتها ما لعله في النوع من التعرض للهدي
وتبعها ولا بدين زينتهن والقلائد جمع قلادة وهو ما قلد به الهدي

من نعل او لحاء شجر او غيرها ليعلم بانه هدي فلا تعرض له ولا آمين البيت
الحرام قاصدين له زائرين يبتغون فضلا من ربهم ورضوانا ان يثيبهم ويرضى
عنهم والجملة حال من المستكن في آمين فليست صفته لانه غير عامل والمختار ان
الفاعل الموصوف لا يحمى وقد تقرر استنكار تعرض من هذا شانه والتنبيه
على المانع لدخول معناه يبتغون من الله رزقا بالتجارة ورضوانا وقيل هم
اذ ردوى انه لما تولى عام القضية في حجاج ليقاتلنا هم المسلمون ان يعتمروا
ليهم بسبا ركان فيهم الحطم شريح بن ضبيعة وكان قد اساق سرح المدينة
وعلى هذا فالآية منسوخة وقرئ يبتغون على خطاب المؤمنين وقد اهللتم
فاصطادوا ادن في الاصطياد بعد زوال الاحرام ولا يجرمنكم مرادف يحمل
همنا من الامر لانه امر في اصل الحظر على الاباحة مطلقا وقرئ بكسر القاف
على التقاء الساكنين وهو مخصوص عليها وهو ضعيف جدا واحتج به نافي كون الحرم
واصل ولا يجرمنكم لا يحملنكم ولا يكسبنكم شنآن قوم شنآن بعضهم
وعداوتهم وهو مصدر اضيف الى المفعول والفاعل وقرأ ابن عامر وابن كثير
عن نافع وابو عمرو بن العلاء عن عاصم بسكون النون وهو ايضا مصدر كالكلان والعتبان
بمعنى البغض وهما لغتان في الحجاز وقرئ بفتحها وهو مصدر على الاصل
على الجريمة وقرأ ابن كثير وابو عمرو بكسر الميم على اجراء المعتل مجرى الصحيح
عن ان صدوكم لا يحملنكم ان صدوكم عن المسجد الحرام لان صدوكم
الم واحد والى ان يكسب قاف وقرئ بكسر الهمزة على ان الشرط معرض عن
الجزاء لا يحملنكم ان تعتدوا ثانيا بالانتقام بان تقتلوا مقابل من صدكم
او تاخذوا اموالهم وان يكسب قاف وقرئ بكسر الميم على الاصل في التقاء
الساكنين وتعتدوا ان حملت على المعنى الاول فظاهر وان حملت على الثاني
فمعناه لا يحملنكم بغضكم على ترك العدل وان تعتدوا ثانيا بالشتم
والانتقام واتقوا الله ايا الله شديد العقاب فانتقامه اشد من انتقامكم
حرمت عليكم الميتة ما يتلى عليكم والميتة ما فارقه روح من غير تذكية والدم اي
الدم المسفوح لقوله او دما مسفوحا وكان اهل الجاهلية يصنعونه فيأخذون
ويشوونها ولحم الخنزير وما اهل لغير الله به اي رفع الصوت لغير الله به
كقولهم باسم اللات والعزى عند ذبحه والمنخنقة التي ماتت بالخنق
والموقوذة المضروبة بنحو خشب وحجر حتى تموت من وقذته اذا ضربته
والمتردية التي تتردى من علو او في بئر فماتت والنطيحة التي نطحتها اخرى
فماتت والتاء فيها للنقل وما اكل السبع اي بعضه اكل فيما تسبع والتاء
وهو يدل على ان جوارح الصيد اذا اكلت منه اصطادته فلا يحل لانه
الا ما ادركتم ذكيتم وفيه جوز مستقرة من ذلك وقيل الا ما سميتم
عليه اكل السبع وذكيتم في الشرع بقطع الحلقوم والمريء بحديدة ونحو

النصب واحد الانصاب وهي احجار كانت منصوبة حول البيت يذبحون
عليها ويعبدون ذلك قريبا وقيل هي الاصنام وعلى بمعنى اللام او على
بتقدير وما ذبح مبنيا على الاصنام وقيل هو جمع والواحد نصاب والاستقسام
بالازلام اي وحرم عليكم الاستقسام بالقداح وذلك انهم اذا قصدوا
فعلا ضربوا بثلاثة قداح مكتوب على احدها امرني ربي وعلى الآخر نهاني ربي
والثالث غفل فان خرج الآمر مضوا على ذلك وان خرج الناهي تجنبوه وان خرج
الغفل اجالوها ثانيا وقيل هو استقسام الجزور بالقداح على الانصباء المعلومة وقيل
بالازلام وقيل هو استقسام الجزور بالقداح على الانصباء المعلومة وقيل
الازلام ريش تجعل وترم كصرد وكانوا يضعونها الى الاستقسام وكونه فسقا
لاشتماله على عمل الجاهلية وضلالا باعتقاد ان ذلك طريق ليس وافقرا
على الثناء او بدبر في الله وجهالة وشرك اما وبدبه الضعف والعجز المخل
بالتوكل وقال ابن عباس لما حرم عليهم اليوم لم يرد بيوما بعينه وانما اراد الحاضر مما
مضى من الازمنة الآتية وقيل اراد يوم نزولها وقد نزلت بعد عصر يوم الجمعة
عرفة حجة الوداع يئس الذين كفروا من دينكم اي من ابطاله والرجوع عنه
بتجليل هذه الخبائث وغيره او من ان يغلبوكم عليه فلا تخشوهم ان يظهروا
عليكم واخشوني واخلصوا الخشية لي اليوم اكملت لكم دينكم بالنصر
والاظهار على الاديان كلها او بالتنصيص على قواعد الحلال والحرام
على اصول الشرايع وقوانين الاجتهاد واتممت عليكم نعمي بالهداية
والتوفيق لدينكم او بفتح مكة ودخول العرب في الاسلام ورضيت
لكم الاسلام لخيريته لكم دينا من بين الاديان وهو الدين عند الله
لا غير فمن اضطر متصل بتحريم ما تناول منها اعتراض بما يوجب التحليل
عليها وهو ان ما ولها فسق وحرمتها من جملة الدين الكامل والنعمة
التامة والاسلام المرضي والمتعلق في اضطر الى تناول شيء من هذا المحرمات
في مجاعة غير متجانف لاثم غير متناول له ومتحرف للسد الرمق فان الله غفور
للازم او مجاوز ما اتى حصته كقوله غير باغ ولا عاد فان الله غفور
رحيم لا تؤاخذ باكله يسئلونك ماذا احل لهم لما تضمن السؤال معنى القول
وبني على الجملة وكذلك الكلام في ماذا وانما قالوا لهم ولم يقل لنا على الحكاية
لانهم سئلوك بلفظ الغيبة وكلام الوحيين شرايع واسئلته والمسؤل
ما احل لهم من المطاعم كانهم لما تلى عليهم ما حرم عليهم قالوا ما احل لهم
قل احل لكم الطيبات ما لم تستخبثه الطباع السليمة ولم تنفر عنه ومن معهود
حرم مستخبثات العرب وما لم يدل نص ولا قياس على تحريمه وما علمتم الجوارح

عطف

عطف على الطيبات ان جعل ما موصولة على تقدير وصيد ما علمتم وجملة قوله
ان جعلت شرطا وجوابه فكلوا والجوارح كواسب الصيد من السباع
ذوات الاظفار والانياب والكلب مؤدب الجوارح وقرئ
بالصيد مشتق من الكلب لان التاديب يكون اكثر شيء وانما لا يقال للسبع
سبعي كلبا لقوله عليه السلام سلط عليه كلبا من كلابك وانتصابه
على الحال من علمتم وفائدتها المبالغة والتعليم لتعلمون بعض حال قابلية
او استيناف فما علمكم الله من الحيل وطرق التاديب فانين العلم بها
الهام من الله تعالى او مكتسبا بالعقل الذي هو منحة منه وعلما عليكم
ان تعلموه من اتباع الصيد بادنى صاحبه وبان جرح وبصر فاعل
وعيسك عليكم الصيد ولا تاكل منه فكلوا مما امسكن عليكم وهو ما
لقوله عليه السلام لعدي بن حاتم وان اكل منه فلا تاكل انما امسك
واليه ذهب اكثر الفقهاء وقال بعضهم لا يشترط ذلك في سباع الطير
لان تاديبها الجهد الجاهد وقال آخرون لا يشترط مطلقا واذكروا
اسم الله عليه لقوله فكلوا مما امسكن عليكم واذكروا اسم الله عليه
معطوف على اذكروا في قوله واذكروا نعمة الله عليكم وميثاقه الذي واثقكم به
واتقوا الله في ترك ما امركم به او ارتكاب ما نهاكم عنه ان الله سريع الحساب
فيجازيكم بما عملتم اليوم احل لكم الطيبات وطعام الذين اوتوا الكتاب
حل لكم تناول الذبائح وغيرها وانما خص ايتاء الكتاب باليهود والنصارى
واستثنى عليا رضي الله عنه نصارى بني تغلب وقال لست اعلى النصرانية
ولم اخذ منها الا شرب الخمر ولا يبقى بهم الجزية في ذلك وان الحق
في التقرير على طريقة لقوله عليه السلام سنوا بهم سنة اهل الكتاب غير
ناكحي نسائهم ولا آكلي ذبائحهم وطعامكم حل لهم فلا باس عليكم ان تطعموهم
وتبيعوهم ولو حرم عليهم لم يجز ذلك والمحصنات من المؤمنات في الحالين
العفائف او من كن حرائر وقال ابن عباس لا تحل الحرائر الا المسلمات
من قبلكم وان كن حرائر اذا اديتم اليهن اجورهن مهورهن وتقييد الحل بايتائها لتاكيد وجوبها والحث عليه
وقيل المراد باتيانها التزامها محصنين اعفاء بالنكاح غير مسافحين
مجاهرين بالزنا ولا متخذي اخدان مسرين به والاخدان الصدائق
يقع على الذكر والانثى ومن يكفر بالايمان هذا حكم عامة وهو شرط
في الخاسرين ويدل بالايمان شرايع الاسلام وبالكفر بها انكارها والقيام
يا ايها الذين امنوا اذا قمتم الى الصلوة اذا اردتم القيام كقوله فاذا
قرات القرآن واستعذ بالله عن ارادة الفعل الحث عليها للاختيار

عند

والتنبيه على ان من اراد العبادة ينبغي ان يبادر اليها حيث لا يتوقف الفعل
على الارادة او اذا قصدتم الصلوة لانا لتوجبها الا على القائم والقيام انما يجب لها
وظاهر الاية توجب الوضوء على كل قائم الى الصلوة وان لم يكن محدثا لكن
علما قد روي انه عليه السلام صلى الخمس بوضوء واحد ويمكن الفتح هناك
عمر رضي الله عنه صنعت شيئا لم تكن تصنعه فقال عمدا صنعته هيل مطلق
اريد بها التقييد والمعنى اذا قمتم الى الصلوة محدثين وقيل الامر مرتب على الذنب
وهل كان ذلك اول الامر ثم نسخ وهو ضعيف لقوله عليه السلام المائدة
من آخر القرآن نزولا فاحلوا حلالها وحرموا حرامها فاغسلوا وجوهكم
امروا الماء عليه ولا حاجة الى الزلك حلافا لمالك وايديكم الى المرافق
الجمهور على دخول المرفقين في المغسول ولذلك قيل الى بمعنى مع كقوله ويزدكم
قوة الى قوتكم او متعلقة بمحذوف تقديره وايديكم مضافة الى المرافق
ولو كان كذلك لم يجز معها التحديد ولا لاكرم مريدا فان لا دن مطلق اليد
يشتمل عليها وقيل الغاية مطلقا واما دخولها في الحكم وخروجها
فلا دلالة لها عليه وانما يعلم من خارج ولم يكن في الاية وكان لا يدري
متى قوله لها فحكم يدخولها احتياطا وقيل الى من حيث انها لتقييد الغاية به
تقتضي خروجها ولا لم يكن غاية كقولك نظرت الى الميسر وقولك ثم اتموا الصيام
الى الليل لكن لما لم يتميز الغاية ههنا عن ذي الغاية وجب ادخالها احتياطا
وامسحوا برؤسكم الماء مرة وقيل للتبعيض فانه للعادة يقال فعلت مسحت
المنديل وبالمنديل ورد وجهه ان يقال انها تدل على تضمين الفعل معنى ما يتعدى
فكانه قيل والصقوا المسح برؤسكم وذلك لا يقتضي الاستيعاب على انه قد
وامسحوا برؤسكم فانه كقولك واغسلوا وجوهكم وتختلف الحال في المقدار لكن
واوجب الشافعي رحمه الله ان يقع على اسم ما يقبل الباء ويجزئ مسحة
مسح بعض الرأس لانه عليه السلام مسح على ناصيته وهو قريب من الربع وقال
مسح الكل بالاحتياط وادخلكم الى الكعبين نصب بالغسل وفيه دليل
على ان الغاية والمغيا اذا كانا من جنس واحد دخلت الغاية في المغيا وخصص
بالكعبين عطفا على وجوهكم ولقبائل السنة اتباعهم عمل الخطاء وقرئ
بالنصب على الاضمار والتحديد اذ المسح لم يحد وحتى المالكي بالحد وتعلق بكثير
في الغرة والتشعير فجعله تطهيرا عذاب قوم اليم وجود عين بالجر في قراءة حمزة
والكسائي وقولهم جحر ضب خرب وللنحاة باب في ذلك وفائدة التنبيه على ان
ينبغي ان يقتصد في صب الماء عليها ويصل غسلا يقرب من المسح وفي القصد
بين الجهرية اباء على وجوب الترتيب وقرئ بالرفع على ارجلكم مغسولة
وان كنتم جنبا فاطهروا فاغتسلوا وان كنتم مرضى او على سفر او جاء احد منكم

من الغائط او لمستم النساء فلم تجدوا ماء فتيمموا صعيدا طيبا
فامسحوا بوجوهكم وايديكم منه ما يسبق لتقييره ولعل تكريره ليتصل الكلام
ببيان اقاع الطهارة يا يريد الله ليجعل عليكم من حرج اي ما يريد
بالامر بالطهارة للصلوة والامر بالتيمم تضييقا عليكم ولكن يريد ليطهركم
لينظفكم او ليطهركم عن الذنوب فان الوضوء تكفير للذنوب او ليطهركم
بالتراب اذا اعوزكم التطهير بالماء فتفعلوا يريد في الموضعين محذوف
واللام للعلة وقيل مزيدة فالمعنى ما يريد الله ان يجعل عليكم من حرج حتى
لا ترخص لكم في التيمم ولكن يريد ان يطهركم وهو ضعيف لان لا يقتضي بعد
المريد وليتم نعمته عليكم لتيمم بشرعها هو مطهرة لابدانكم ومكفرة لذنوبكم
نعمته عليكم في الدين او لتيمم بترخيصها نعمة عليكم بتعريفكم لعلكم تشكرون
نعمته وهدايته مستتبعة على سبعتها مورد كلها مبني لجهة ان اصل وبدل وكل
اثنان مستوعب وغير مستوعب وغير مستوعب باعتبار الفعل وقع
وما باعتبار المحل محدود وغير محدود وان انهما مانع وجامد وموجبها
حادثا صغرا او كبرا وانما يمنع للعدول الى البدل مرضى او سفر وان المرض
عليها تظهير الذنوب واتمام النعمة واذكروا نعمة الله عليكم بالاسلام لتنبيه
المنعم وترغيبكم في شكره ومشاقة الذي واثقكم به اذ قلتم سمعنا واطعنا
بيعة النبي او الذي اخذه على المسلمين حين بايعهم رسول الله صلى الله عليه وسلم
على السمع والطاعة في العسر واليسر والمنشط والمكره او هشاق ليلة
العقبة او بيعة الرضوان واتقوا الله في نكث العهد ونقض ميثاقه
ان الله عليم بذات الصدور فكيف بخفياتها فيجازيكم عليها كونوا قوامين لله شهداء بالقسط
ايها الذين امنوا كونوا قوامين لله شهداء بالقسط ولا يجرمنكم
شنآن قوم على ان تعدلوا اعدلوا هو اقرب للتقوى بحتى تتضمن معنى الحمل والمعنى لا يحملنكم
شدة بغضكم للمشركين على ترك العدل فيهم فتعتدوا عليهم بارتكاب ما لا يحل
كمثلة وقتل نساء وصبية ونقض عهد تشفيا منهم في قلوبكم اعدلوا
هو اقرب للتقوى الى العدل قرب للتقوى صرح لهم بالامر بالعدل وبين
انه يمكن من التقوى بعدها بانها هم عن الجور وبين امر مقتضى الهدى واذا كان
هذا العدل مع الكفار فما ظنك بالعدل مع المسلمين واتقوا الله ان الله
خبير بما تعملون لمجازيكم به وتكرير هذا الحكم اما لاختلاف السبب كما قيل
ان الاولى نزلت في المشركين وهذه في المشركين او لمزيد الاهتمام بالعدل
والمبالغة في اطفاء نائرة البغض وعد الله الذين امنوا وعملوا الصالحات
لهم مغفرة واجر عظيم اعاد حرف الوعد مفعوله وعدا استغنى بقوله لهم

فانتهوا ستيناف تنبيه وقيل الجملة في موضع المفعول فأثابهم الوعد ضرب من القول وكأنه قال وعدهم هذا القول والذين كفروا وكذبوا بآياتنا اولئك اصحاب الجحيم هذا ما وعد الله تعالى ان يتبع حال احد الفريقين حال الاخر وفاء بحق الدعوة وتحقيقا لوعده للمؤمنين وتغليبا لقلوبهم

يا ايها الذين امنوا اذكروا انعم الله عليكم دعوى ان المشركين دأوا رسول الله صلى الله عليه وسلم واصحابه يعسفانه قاموا الى الظهر معا فلما حانت صلاة العصر قال بعضهم لقد كنا اكببنا عليهم فهموا ان يوقعوا بهم اذا قاموا الى العصر فرد الله عليهم بان انزل صلوة الخوف ولا يبعد اشارة الى ذلك وقيل اشارة الى ما روى انه عليه السلام اتى قريظة وبعد الخلق ولم يدع لبيعهم لدينهم سلمين قتلها عمرو بن امية الضمري بجسبها مشركين فقالوا نعم يا ابا القاسم اجلس حتى نطعمك ونقرضك فاجلسوه وهموا بقتله فعلم عمرو بن جحاش

فانه رجل عظيم نظنها عيشا شديدا فنزل جبريل فاخبره فخرج وقيل ان رسول الله صلى الله عليه وسلم نزل بقرب غطفان فنادته فلقيها فاخبرته فخرج اعرابي فسل سيفه فقال من يمنعك مني فقال الله فاسقط جبريل من يده فاخذ الرسول وقال من يمنعك مني فقال لا احد انهدان لا اله الا الله وان محمدا رسول الله

فنزلت اذ هم قوم ان يبسطوا اليكم ايديهم وكفى دفع اهلاك فعال ان بسط ايديهم اذا بطش وبسط اليكم ايديهم اذا شتمهم فكيف يديهم عنكم منعها ان ترموا اليكم وردد مضرتها عنكم واتقوا الله وعلى الله فليتوكل المؤمنون فانه الكافي لهما الخير ودفع شر ولقد اخذ الله ميثاق بني اسرائيل وبعثنا منهم انبي عشر نقيبا شاهدا من كل سبط ينقب عن احوال قومه ويفتش عنها وكفيلا بكفل عليهم بالوفاء بما امروا به دعوى ان بني اسرائيل لما نزعوا عن فرعون واستقروا

بمصر امرهم الله بالمسير الى بيت المقدس وكان يسكنها الجبارة فقال لهم انى كتبتها لكم دار قرار فاخرجوا اليها وجاهدوا من فيها فانى ناصركم وامرموسى ان ياخذ من كل سبط كفيلا عليهم للوفاء بما امروا به فاخذ عليهم الميثاق واختار منهم النقباء وساربهم فلما دنى من ارض كنعان بعث النقباء يتجسسون له اخبارهم فنهاهم ان يحدثوا قومهم قرارا واخبارا عظيمة وان يسيروا فيها لياو دخلوا مصر فتوا قومهم كلما كان يرونه من بسط

يهود وبطشهم بل نزل من بسط فرعون يد يوسف وقال الله انى معكم بالنصرة لئن اقمتم الصلوة واتيتم الزكوة وامنتم برسلى وعزرتموهم اى نصرتموهم وقويتموهم واصله الوف دمنا بمعنى وافترضتم الله قرضا حسنا بالانفاق في سبيل الخير فرضا يحتمل المصدر والمفعول لاكفرن عنكم سيئاتكم

جواب القسم المدلول عليه باللام في لئن ساد مسد جواب الشرط ولادخلنكم جنات تجرى من تحتها الانهار فمن كفر بعد ذلك بعد نقض الميثاق

او بعد العظم منكم فقد ضل سواء السبيل ضلالة لا شبهة فيه ولا عذر معه فما من كفر قبلكم ذلك اذ قد يكون له شبهة وتوهم له معذرة فما لقضهم ميثاقهم لعناهم طردناهم من رحمتنا او مسخناهم او ضربنا عليهم الجزية وجعلنا قلوبهم قاسية لا ينفعل عن الآيات والمواعظ وقرأ حمزة والكسائي قسية وهي اما مبالغة قاسية او بمعنى ردية من قولهم درهم قسى اذا كان مغشوشا

وهو ايضا من قسر فان القسوة فيه يابس وصلابة وقرئ قسية اتباع لقاف للسين يحرفون الكلم عن مواضعه استيناف لبيان قسوة قلوبهم فانه لا قسوة اشنع من لا يعبه كلام الله ولا قرار عليه ويجوز ان يكون حالا من فاعل لعناهم لا من المفعول اذ لا ضمير فيه ونسوا حظا وتركوا نصيبا وافيا مما ذكروا به من التوراة ومن اتباع محمد عليه السلام والمعنى انهم حرفوا التوراة وتركوا حظهم مما انزل عليهم فلم يانلوه وقيل معناه انهم حرفوها فبقى لهم شيء شيء منها عن حظهم لما روى ان ابن مسعود قال فيما نعد من لم نعد من

المعصية وفي عفو عن كثير ولا يزال تطلع على خائنة منهم خيانة او فرقة خائنة او خائن والهاء للمبالغة او المعنى ان خيانة واحد منهم وعادة اسلافهم لا تزال تزعج لك منهم الا قليلا منهم كعبد الله بن سلام واضرابه وقيل

الا ستة نفر من قومه وجعفر قومهم فاسثنى قليلا منهم فاعف عنهم واصفح انك يحب المحسنين تعليل للامر بالصفح وحث عليه وتنبيه على ان العفو عن الكافر الخائن احسان فضلا عن العفو عن خيانة ومن الذين قالوا انا نصارى اخذنا ميثاقهم اى

واخذنا من النصارى ميثاقهم كما اخذنا من قبلهم وقيل تقديره ومن الذين قالوا انا نصارى قوم اخذنا وانما قال قالوا انا نصارى ليدل على انهم سموا انفسهم بذلك ادعاء لنصرة الله فنسوا حظا مما ذكروا به فاغرينا فالزمنا من غريت بالشيء اذا لصقت به بينهم العداوة والبغضاء الى يوم القيمة بان فرق النصارى وهم نصطورية ويعقوبية وملكانية كل فرقة تكفر الاخرى وبين اليهود وسوف ينبئهم الله بما كانوا يصنعون في الآخرة بالعقاب يا اهل الكتاب يعني اليهود والنصارى ووصفهم بالكتاب لان التحدي فيهما وكم رسولنا يبين لكم كثيرا مما كنتم تخفون من الكتاب كنعت محمد وآية الرجم في التوراة وبشارة عيسى باحمد في الانجيل ويعفو عن كثير مما تخفونه لا يحتجه بها اذ لم يقصد ايضاحه اما مر بيان من ربكم

فلا يؤلمن بجرمه قد جاءكم من الله نور وكتاب مبين يعني القرآن
بانه الكاشف لظلمات الشك والضلال والكتاب الواضح الاعجاز
وقيل يريد بالنور محمد صلى الله عليه وسلم تهدي به الله وصفه بالنور
لانه المراد بهما واحدا ولانهما في الحكم كواحد من اتبع رضوانه من اتبع
رضاه والايمان منهم سبل السلام طرق السلامة من العذاب
او سبل الله ويخرجهم من الظلمات الى النور من انواع الكفر الى الاسلام
باذنه بارادته او بتوفيقه ويهديهم الى صراط مستقيم طريق
هو اقرب الطرق الى الله ومؤد اليه لا محالة لقد كفر الذين قالوا ان الله
هو المسيح ابن مريم هم الذين قالوا بالاتحاد منهم وقيل لم يصرح بمذهبهم
ولكن لما زعموا ان فيه لاهوتا وقالوا لا الاهة واصلة منهم ان يكون المسيح
فنسب اليهم لازم قولهم توضيحا لجهلهم وتفضيحا لمعتقدهم قل فمن يقدر من الله
شيئا فمن يمنع من قضائه وارادته شيئا ان اراد ان يهلك المسيح ابن مريم
وامه ومن في الارض جميعا اخبج ذلك على فساد قولهم وتقرير ان المسيح
معدود ومقهور قابل للفناء كسائر الممكنات ومن كان كذلك فهو بمعزل
عن الالوهية ولله ملك السموات والارض وما بينهما يخلق ما يشاء والله
على كل شيء قدير ارادها عرض لهم من شبهة في امره والمعنى انه تعالى قادر
على الاطلاق يخلق من غير اصل كما خلق السموات والارض ومن اصل كخلق ما بينهما
فينشئ من اصل ما ليس من جنسه كادم وكثير من الحيوانات ومن اصل يجانسه
اما من ذكر وحده كحواء او من انثى وحدها كعيسى او منهما كسائر الناس وقالت
اليهود والنصارى نحن ابناء الله واحباؤه اشياع ابنيه عزير والمسيح كما قيل
لاشياع ابن الزبير الخبيبون او مقربون عنده قرب الاولاد من والديهم وقيل
سيتحقق لك مزيد بيان في سورة ال عمران قل فلم يعذبكم بذنوبكم اي فاي شيء
مما تدعونه يمنع بعذابكم بذنوبكم فان من كان بهذا المنصب لا يفعل ما يوجب
تعذيبه وقد عذبكم في الدنيا بالقتل والاسر والمسخ واعترفتم انه سيعذبكم
بالنار اياما معدودة بل انتم بشر ممن خلق من خلقه الله يغفر لمن يشاء وهم
من امن به وبرسله واجتنب ما نهيتم عنه وهم من كفر والمعنى انه بعد ما ثبت
مساواة الناس لامر تقتضي الحكمة ذلك وهو ان لله ملك السموات والارض وما بينهما
كلها سواء في كونهم خلقا وملكا له واليه المصير فيجازي المحسن باحسانه
والمسيئ باساءته يا اهل الكتاب قد جاءكم رسولنا يبين لكم اي الذين
وحذف لظهوره انما كتمتم وصف لتقدم ذكره ويجوز ان لا يقدر مفعول
على معنى يبين لكم البيان والجملة في الموضع الحال اي جاءكم رسولنا مبينا لكم

على فترة من الرسل متعلق بجاءكم اي جاءكم على حين فتور من الارسال والانقطاع
من الوحي وبيان ذلك ان الله تعالى لما بعث عيسى عليه السلام بشر ولا تدبر
كراهة ان تقولوا ذلك وتعتذروا بان قد جاءكم بشير ونذير متعلق بمحذوف
اي لا تعتذروا ما جاءنا من بشير فقد جاءكم بشير ونذير فقد على كل شيء قدير
تتوى كافضل نبي موسى وعيسى عليهما السلام اذ كان بينهما الف وسبعمائة
سنة والف نبي ومن الارسال على فترة كما فصل بين عيسى ومحمد عليهما السلام
كان بينهما ستمائة سنة او خمسمائة وتسع وستون سنة وارسلنا اليهم
ثلثمائة من بني اسرائيل واحد من العرب خالد بن سنان العبسي وفاة نبية
امتنان عليهم بان بعثها اليهم حين انطمست آثار الوحي وكادوا الحوج
ما يكون الى الله واذ قال موسى لقومه يا قوم اذكروا نعمة الله عليكم واجعل
فيكم انبياء فاوشككم وشرفكم بهم ومن بعثت في احقاب ما بعث في نحو ثلثمائة
من الانبياء وجعلكم ملوكا اي وجعل منكم او فيكم وذلك كثرتهم فملوك
تكاثر الانبياء بعد فرعون حتى قتلوا يحيى وهو اقتل عيسى وقتلها كانوا
مملوكين في ايدي القبط فانقذهم الله وجعلهم ملاكين لانفسهم واموالهم
سماهم ملوكا بالنظر الى ما لم يؤت حدا من العالمين من فلق البحر وتظليل الغمام
وانزال المن والسلوى وغيرها مما انعم وقيل المراد بالعالمين عالمي زمانهم
يا قوم ادخلوا الارض المقدسة اي بيت المقدس سميت بذلك لانها كانت
دار الانبياء ومسكن المؤمنين وقيل التي جمع فيها ما حول دمشق وفلسطين
فعصاه ردئ وقيل الشام التي كتب الله لكم قسمتها لكم او كتب في اللوح انها
تكون مسكنا لكم ولكن ان اسلمتم واطعتم لنبيكم بعد ما عصوا فيها محمد عليهم
ولا ترتدوا على ادباركم ولا ترجعوا مدبرين خوفا من الجبارة قبل لما سمعوا
حالتهم من النقباء بكوا وقالوا لنبينا متنا بمصر فعالوا يجعل علينا رأسا
يصرفنا الى مصر ولا ترتدوا في دينكم فتعصوا وعلام الوثوق على الله
فتنقلبوا خاسرين لانكم ان ارتددتم وجحدتم فتنقلبوا الحرمان على العطف والنصب
على الجواب قالوا يا موسى ان فيها قوما جبارين متغلبين لا طاقة لنا بمقاومتهم
والجبار فعال من جبره على الامر بمعنى اجبره وهو الذي يجبر الناس على ما يريد
وانا لن ندخلها حتى يخرجوا منها فان يخرجوا منها فانا داخلون لا طاقة لنا
قال رجلان كائب ويوشع من الذين يخافون اي يخافون الله ويتقونه وقيل
كانا رجلين من الجبارة اسلما وصارا الى موسى فعلى هذا الواو لبني اسرائيل
والراجع الى الموصول محذوف اي من الذين يخافهم بنو اسرائيل ويشهد له قراءة
الذين يخافون بالضم على المجهول وعلى الوجه الاول يكون هذا من الاحاد اي من

يخوفون موسى بالتكبر ويخوفهم الوعيد انهم الله عليهما بالايمان والتثبيت
وصفة ثابتين لرجلين واعتراض ادخلوا عليهم الباب اى باب قريتهم اى باغتتهم
وضاغطهم فى المضيق وامنعوهم من الاصطدام فاذا دخلتموه فانكم غالبون
لتعسر الكر عليهم فى المضايق من عظم اجسامهم ولانهم اجسام لا قلوب لها
ويجوز ان يكون علمها بذلك من اخبار موسى وقولهم كفتك الله بكم او مما
من عادة تعالى فى نصرة رسله وما عهد من صنعه لموسى فتوكلوا ان كنتم
وعلى الله فتوكلوا ان كنتم مؤمنين اى مؤمنين بدوام قدرة الله وعزته
قالوا يا موسى انا لن ندخلها ابدا نفوا دخولهم على التأكيد وقالوا ما داموا
فيها ابدل ما دام بعضها بعض فاذهب انت وربك فقاتلا انا ههنا
قاعدون قالوا ذلك استهانة بالله ورسوله وعدم مبالاة بهما وقيل نعوذ
اذهبا انت وربك بعينك قال رب انى لا املك الا نفسى واخى اى لا
شكوى بثه وحزنه الى الله لما خافه قومه وآيسه منهم ولم يثق معونة احد
يثق به غيرها دون عليهما السلام وكرر حالا لما ذكروا ان كانا يا فقام لم يثق
عليهما لما كان قد من قومه ويجوز ان يراد باخى من يواخينى فى الدين
فيدخل فيه هارون بعصمه عطفا على نفسى او على اسم ان وتنصره عطفا على ضمير
فى لا املك او على ان واسمها وخبره محذوف اى وان اخى كذلك عطفا على الضمير فى بينى
وبين فافرق بيننا وبين القوم الفاسقين بان تحكم لنا بما نستحقه وتحكم
عليهم بما يستحقون وبالتبعيد بيننا وبينهم وتخليصنا من صحبتهم
قال فانها اى الارض المقدسة محرمة عليهم لا يدخلونها ولا يملكونها
ابدا اربعين سنة يتيهون فى الارض عاصين للفرد لما
محرمة فيكون التحريم موقتا غير مؤبد خلافا لمخالف ظاهر قوله التى كتب الله
لكم وقوله ذلك ما وعدنا موسى ناره بعد من نبى من بنى اسرائيل فصح
ايعادا واقام فيها ماشاء الله ثم قبض وقيل لم يقبض نبى الا وقد اخبر
اخبرهم بان يوشع بعد نبى وان اسامره بقتال الجبارة فحاربهم يوشع
وقتل الجبارة وصار الشام كله لبنى اسرائيل وانما يتيهون اى يسيرون
فيها متحيرين لا يرون طريقا فيكون التحريم مطلقا وقد قيل لهم يدخل الارض
المقدسة احد ممن قال انا لن ندخلها حتى يهلكوا فى اليته وانما قاتل الجبارة
اولادهم روى انهم لبثوا اربعين سنة فى ستة فراسخ يسيرون من الصباح
الى الرواح فاذا هم بحجارة تحلوا عند وكان الغمام يظلهم من الشمس فى حر يوم
يطلع بالليل ضوء لهم وكان طعامهم المن والسلوى وما دياهم مما يحملونه
ولا كثر على ذى يحيى وهارون كانا معهم فى التيه لا اشكال ان كان ذلك دعاء
عليهم

وزيادة فى درجتهما وعقوبتهم وانهما ماتا فيها فهارون وموسى
بعد بسنة ثم دخل يوشع اريحا بعد قتله اثنى عشر وما تا النقباء فى ليلة
غير كالب ويوشع فلاتاس على القوم الفاسقين خاطب به موسى لما نهم
على الدعاء عليهم وبات انهم لحقاء بذلك لنفسقهم واقتل عليهم نبأ ابنى آدم
هابيل وقابيل اوحى الله الى آدم ان يزوج كل واحد منهما توأمة الآخر
فسخط ذلك قابيل لان توأمته كانت اجمل فقال لهما آدم قربا
قربانا ممن ايكما قبل تزوجها فقبل قربان هابيل بان نزلت نار
فاكلته فازداد قابيل سخطا وفعل ما فعل فى قصة مريم بهابنى آدم
لصلبهما وانهما رجلان من بنى اسرائيل وذلك قبل ان تنزل التوراة على
بالحق صفة مصدر محذوف اى تلاوة ملتبسة بالحق او حال من الضمير
فى اتل او من نبا اى ملتبسا بالصدق موافقا لما فى كتابك قربانا
اذ قربا قربانا ظرف لنبأ او حال منه او بدل على حذف مضاف اى
اتل عليهم نبأهما نبأ ذلك الوقت والقربان اسم ما يتقرب به الى الله
من ذبيحة او غيرها كالنسكان اسم ما يعطى او يعطى وهو فى الاصل
مصدر ولذلك لم يثن وقيل تقديره اذ قرب كل واحد منهما قربانا
وقيل كان قابيل صاحب زرع قربت اردأ ما فى عنده وهابيل صاحب
ضرع قربت جملا سمينا تقبل من عرفها ولم يتقبل من الاخر لانه
سخط حكم الله ولم يخلص النية فتقبل الله اخشى ما عمل
قال لاقتلنك توعده بالقتل لعزهما بحسده على تقبل قربانه وذلك
قال انما يتقبل الله من المتقين فى جوابه اى انما اوتيت من قبل نفسك
بتركها التقوى لا من قبلى فلم تقتلنى وفيه اشارة الى ان الحاسد ينبغى
ان يرى حرمانه من نعمته وبحتهد فى تحصيل ما به صار المحسود
محفوظا لا فى ازالة حظه فان ذلك مما يضره ولا ينفعه والاول
لا تقتل الا من مؤمن متق لئن بسطت الى يدك لتقتلنى ما انا باسط
يدى اليك لاقتلك انى خاف الله رب العالمين قتل كان هابيل
اقوى منه وكن خرج عن قتله واستسلم له خوفا من الله والدفع يتنج
بعد او تحرزا لما هو الاصل قال عليه السلام لو عبد الله المقتول هو القاتل
عبد الله القاتل وعما قال ما انا بباسط فى جواب لئن بسطت لتبين
عدم الفعل تشنيعا واسدادا وتحذيرا بيان وصف به ويطابق عليه ولذلك
اكد النفى هاهنا اى اريد ان تبوء بوزرى وتبوء بوزرك فتكون من اصحاب النار
وذلك جزاء الظالمين بحمل ذلك او للاشارة الى المعاندة والمقاومة وتعرض

انما استسلم لك ارادة ان تحمل اثمي لو بسطت ليك يدي واثمك
بلسط يدك الي وبحوه المسان ما قالا ضمن الباري ما لم يعتد المظلوم
وقيل معناه انما ابوء باثم قتلي وباثمك الذي لم يتقبل من احدكما فانا
في موضع الحال اي ترجع ملتبسا بالاثمين حاملا لهما ولعله لم يرد
معصية اخيه وشقاوته بل قصد بهذا الكلام الى ان ذلك ان كان
لا محالة واقعا فاريد ان يكون ذلك لا لي فالمراد بالذات ان لا يكون
له الا ان يكون لاخيه ويجوز ان يراد بالاسم عقوبته وارادة عقاب
العاصي جائزة فطوعت له نفسه قتل اخيه فشجعته له وسهلته
من طاع لبا المرتع اذا اتسع وقرئ فطاوعت على انه فاعل بمعنى قبل
او على ان قتل اخيه كان دعاه الى الاقدام فطاوعته وانقادته
البسيط لو سط كقولك حفظت لزيد ما له فقبله فاصبح من الخاسرين
دينا وبيعا اذ بيع بيته عمرو مغبونا مجرورا قيل قبلها بيت
وهو ابن عشرين سنة عبد عفيف جراء وقيل نابغة في موضع المسجد
الاعظم فبعث الله غرابا يبحث في الارض ليريه كيف يواري سوأة
اخيه روي انه لما قتله تحير في امره فلم يدر ما يصنع اذ كان
اول ميت من بني ادم فبعث الله غرابين فاقتتلا فقتل احدهما
الاخر فحفر له بمنقاره ورجليه ثم القاه في الحفرة والضمير في ليري
لله او للغراب وكيف حال من الضمير في يواري والجملة ثاني مفعولي
يري والمراد بسوأة اخيه جسده الميت فانه قد يستقبح ان يرى
قال يا ويلتى كلمة خزي وتحسر والالف فيها بدل من ياء المتكلم
والمعنى يا ويلتى احضري فهذا اوانك والويل والويلة الهلكة اعجزت
ان اكون مثل هذا الغراب فاواري سوأة اخي لا اهتدي الى مثله
اليه وقوله فاواري عطف على اكون وليس جوابا لاستفهامه اذ ليس
المعنى لو عجزت لواريت وقرئ بالسكون على فاعا او اواري على تشبيه
المنصوب بخفيفه فاصبح من النادمين على قتله لما كان يفوته من الخير
في امره وجملة على ذلك مستأنفة او اكثر على ما قيل ويدل للغراب
واسوداد لونه منه وتبرأ ابليس منه ادعى انه لما قتل اسود
جسده فسأله ادم عن اخيه فقال ما كنت عليه وكيلا فقال
بل قتلته ولذلك اسود جسمك وتبرأ عنه ومكث بعد ذلك
مائة سنة لا يضحك وعدد لقطع ما فعله من اجله من اجل ذلك كتبنا
على بني اسرائيل بسببه قضينا عليهم فاصله الاصل مصدر اصل شر

اذا جاءه استعمل في قليل الجنايات كقولهم من جرا ك فعلنا اي من
اجرر تبرا ي جنيته ثم شبع فاستعمل في كل تعليل ومن اسنانه
متعلقة بكتبنا اي بنشاء الكتب والنشاء من اجل ذلك انه من قتل نفسا
بغير نفس بغير قتل نفس بوجب الاقتصاص او فساد في الارض او بغير فساد فيها
كالشرك وقطع الطريق فكانما قتل الناس جميعا من حيث ان هتك حرمة
الدماء وسن القتل وجر الناس عليه ومن حيث ان قتل الواحد والجميع سواء
في استحلاب وعصيان الله والعذاب العظيم ومن احياها فكانما احيا
الناس جميعا اي ومن تسبب لبقاء حيوتها بعفو او منع عن قتل النفس
او استنقاذ من بعض اسباب الهلكة فكانما فعل ذلك بالناس جميعا
والمقصود منه تعظيم قتل الناس واحيائها في القلوب ترهيبا عن التعرض
لها وترغيبا في المحافظات عليها ولقد جاءتهم رسلنا بالبينات ثم
ان كثيرا منهم بعد ذلك في الارض لمسرفون اي تعدوا كتبنا عليهم
هذا التشديد العظيم من اجل امثال تلك الجنايات وارسلنا اليهم الرسل
بالايات الواضحة تاكيدا للامر وتجديدا للعهد فلم يتعاظموا عنها كثير
منهم فيسرفون في الارض بالقتل والاسر والنهب وغيرها انما لفقت
ما قبلها والاسراف لتناهيهم في العتو لا عتدال ما جزاء الذين
يحاربون الله ورسوله اي يحاربون اولياءهما وهم المسلمون وصح عود الضمير
محاربتهم لفظيا او اصلي لان حرب المسلم والمراد به ههنا قطع الطريق وقيل
الكافر بالنظر الى الموصوف وان كانت في مصر وتسمى في الارض فسادا
اي يفسدون وقرئ يقتلوا ويصلبوا على التكثير او المصدر لان سعيهم كان فسادا
فكأنهم هم ويفسدون في الارض فسادا ان يقتلوا اي من غير صلب
فصاعدا او يقتلوا ويصلبوا اي يصلبوا مع القتل ان قتلوا واخذوا
المال وللفقهاء خلاف في انه يقتل ويصلب او يصلب حيا ويترك ويطعن
حتى يموت او تقطع ايديهم وارجلهم من خلاف لتقطع ايديهم اليمنى وارجلهم
اليسرى ان اخذوا المال ولم يقتلوا او ينفوا من الارض ينفوا من بلد الى بلد
بحيث لا يتمكنون من القرار في موضع على الحاقة وقرأ ابو حنيفة تنفوا
بالجيم والواو والالف على هذا للتفصيل وقرأ ابن كثير والامام نجيد
بين هذه العقوبات في كل قاطع طريق دل لهم خزي في الدنيا اذ ينتهي
ولهم في الاخرة عذاب عظيم لعظم ذنوبهم الا الذين تابوا من قبل القدرة
عليهم استثنى مخصوص مما هو حق الله تعالى وبقي عليه حق الادميين
فاعلموا ان الله غفور رحيم اذا قتل قصاصا الى الاولياء يسقط التوبة وجوب الاجوز

وتقييد التوبة بالتقدم على القدرة يدل على انها بعد القدرة لا تسقط الحد
وان سقطت العذاب وان الاية في قطاع الطريق لان توبة المشرك تسقط عنه
العقوبة قبل القدرة وبعدها يا ايها الذين امنوا اتقوا الله وابتغوا اليه
الوسيلة اي تقربوا اليه بالطاعة والذي يوصل من قبل الطاعات وترك المعاصي
من وصل الى كذا اذا تقرب اليه بقربة الحديث الوسيلة منزلة الحسنى وهاهنا
في سبيله مجاهدة اعدائه الظاهرة والباطنة لعلكم تفلحون بالوصول
الى الله والفوز بكرامته ان الذين كفروا لو ان لهم ما في الارض من صنوف
الاموال جميعا ومثله معه ليفتدوا به ليجعلوه فدية لانفسهم من عذاب
يوم القيمة واللام متعلقة بمحذوف مستقبل عن اداة التقدير لو ثبت لهم
ما في الارض جميعا وتوحيد الضمير في به والمذكور شيآن اما لاجراء
المجرى اسم الاشارة في نحو قوله تعالى عوان بين ذلك او لان الواو في ومثله
بمعنى مع او الى فيه جاب لو ولو بما في حيزها خبر ان والخبر تمثيل لليوم
العذاب لهم وانه لا سبيل لهم الى الخلاص منه وهم عذاب اليم يصح بالضمير
وكذلك فلا يريدون ان يخرجوا من النار وما هم بخارجين منها ولهم
عذاب مقيم وقرئ يخرجوا من اخرج وانما قال وما هم بخارجين منها
بدل وما يخرجون للمبالغة والسارق والسارقة فاقطعوا ايديهما
جملتان عند سيبويه اذ التقدير فيما يتلى عليكم السارق والسارقة فاقطعوا
حكمهما وجملة عند المبرد والفاء للسببية دخلت الخبر لتضمنها معنى الشرط
اذ المعنى والذي سرق والتي سرقت فاقطعوا ايديهما والتوجيه
القطع اذا كانت من حرز والمأخوذ ربع دينار او ما يؤديه لقوله عليه السلام
القطع في ربع دينار فصاعدا والعلماء خلاف في ذلك الاحاديث وردت وقد
وقد استقصيت الكلام فيه في شرح المصابيح والمراد بالايدي الايمان
وتؤيده قراءة ابن مسعود ايمانهما ولذلك صاغ وصيغ الجمع موضع المثنى
كما في قولهم ظهرت فلوسكما الكفاية بتثنية المضاف اليه والايذان بان اسم اليمين
العضو ولذلك ذهبنا الخوارج الى ان المقطع هو المنكب والجمهور على ان الرسغ
لانه عليه السلام اوتي بسارق فامر بقطع يمينه متصل جزاء بما كسبا كالاتي بعده
منصوبان على المفعول له او المصدر دل على قصد ما فاقطعوا ايمانهما عزيز حكيم
فمن تاب من السراق من بعد ظلمه اي سرقته واصلح امره بالتفصي عن التبعات
والعزم على ان لا يعود اليها فان الله يتوب عليه ان الله غفور رحيم يقبل توبته
فلا يعذبه في الاخرة اما القطع فلا يسقط بها عبدا لا كفر لان فيه حق السرقة
الم تعلم ان الله له ملك السموات والارض الخطاب للنبي عليه السلام او لكل احد

يعذب من يشاء ويغفر لمن يشاء والله على كل شيء قدير قالوا التعذيب المغفرة
ابتناء على ترتيبهما سببا ومسببا ولانا استحقاقا فالتعذيب مقتضى اولان المراد به
القطع وهو في الدنيا يا ايها الرسول لا يحزنك الذين يسارعون في الكفر
اي يقعون فيه بسرعة اي في اظهاره اذا وجدوا سبيله من الذين قالوا امنا بافواههم ولم تؤمن قلوبهم اي من المنافقين والجار
متعلق بقالوا لا بامنا واو ولم يعمل الحال والعطف ومن الذين هادوا عطف على
من الذين قالوا سماعون للكذب خبر مبتدا محذوف اي هم سماعون والضمير للفريقين
او للذين يسارعون ويجوز ان يكون مبتدا ومن الذين هادوا خبرا احد من ابهموا ثم فسروا تعظيما
واللام في للكذب ما مزيدة للتاكيد او ليتضمن سماع معنى القبول اي قابلون لما
يفترونه من الاحبار او للعلة والمفعول محذوف اي سماعون كلامك ليكذبوا عليك
فيها سماعون لقوم اخرين لم ياتوك اي لجمع اخر من اليهود لم يحضروا مجلسك
وبغوا عنك تكبرا وافراطا في البغضاء والمعنى على الوجهين اي مصغون
لهم قابلون كلامهم او سماعون منك لاجلهم وللانهاء اليهم ويجوز
ان تتعلق اللام بالكذب لان سماعون الثاني مكرر للتاكيد اي يسمعون
ليكذبوا لقوم اخرين يحرفون الكلم من بعد مواضعه اي يميلونه عن وضعه
الذي وضعه الله عليه اما لفظا بان يغيروا بتغيير او وضع او معنى بحمله على غير
المراد بحرف في تفسيره وتحريفه وتحملهم صفة اخرى لقوم او صفة سماعون
وجاز ذلك لتغير صيغته او استيناف لا موضع له او في موضع الرفع خبر محذوف
اي هم يحرفون وكذلك يقولون اذا وتيتم هذا فخذوه اي ان اوتيتم هذا
المحرف فاقبلوه واعملوا به وان لم تؤتوه بل افتاكم محمد بخلافه فاحذروه
اي فاحذروا قبول ما افتاكم به ومن يرد الله ان يفتنه عن شريعة فلن تملك له
من الله شيئا اولئك الذين لم يرد الله ان يطهر قلوبهم من الكفر وهو كما يرى نفي على منوال قول الغزلة لهم
في الدنيا اخزي هو ان بالجزية والخوف على المؤمنين ولهم في الاخرة عذاب عظيم

وهو الخلود في النار والضمير للذين هادوا وان استأنفت بقولهم ومن الذين هادوا
فللعطف على سماعون للكذب كرره للتأكيد او كالذي بعده او للاستئناف والحرم كالرشي
من سحت اذا استأصلته لانه مسحوت البركة وقرأ ابن كثير وابو عمرو والكسائي
وابن عامر وحفص بضمتين وهما لغتان كالعنق والعنق وقرئ بفتحتين على المصدر
واذا جاؤك فاحكم بينهم واعرض عنهم تخيير لرسول الله صلى الله عليه وسلم
اذا تحاكموا اليه بين الحكم والاعراض فيهما قيل لو تحاكم كتابيان الى الحاكم
لم يجب عليه الحكم وهو قول الشافعي رحمه الله وقيل يجب اذا كان المرافعان
او احدهما ذميا لانا التزمنا الذب عنهم ودفع الظلم منهم ولا بد للمستذ
ي اهل الذمة وعند ابي حنيفة رحمه الله يجب مطلقا وان لم يرض عنهم قل يضرو
شيئا فان جاءوك لا عراضك عنهم فان الله يعصمك من الناس وان حكمت
فاحكم بينهم بالقسط بالعدل الذي امر الله ان يجب المقسطين فيه ولم يظلم
ويظهر شأنهم وكيف يحكمونك وعندهم التوراة فيها حكم الله يتحيكمونك
مولا يوثقون به والحال انا الحكم منصوص عليه في الكتاب الذي هو عندهم
وتنبيه على انهم ما قصدوا الا التحكيم ممن اتى الحق وامن الشرع وانما طلبوا به
ما يكون اهون عليهم وان لم يكن حكم الله في دينهم وفيها حكم الله حال من ضمير
ان دفعتها بالظرف وان جعلتها جملة فمن ضميرها المستكن شرطية لكونها نظيرة
الموت في كلامهم لفظا لكونها وقرودة ثم يتولون من بعد
ذلك ثم يعرضون عن حكمك الموافق لكتابهم بعد التحكيم وهو عطف على
يحكمونك داخل معه في حكم التعجيب وما اولئك بالمؤمنين بكتابهم لاعراضهم
عنه ولا وعن ما وافقه تأنيبا اولئك وبرأنا انزلنا التوراة فيها هدى
يهدي الى الحق ونور يكشف ما استبهم من الاحكام يحكم بها النبيون
يعني انبياء بني اسرائيل او موسى ومن بعده ان قلنا شرع من قبلنا شرع عنا
ما لم يتبين ويهدى لا يتمسك القائل بما الذي اسلموا صفة لحرف بيت
على النبيين مدحا لهم وتنويها بشأن المسلمين وتعريضا باليهود وانهم
عمل الغرباء في الانبياء واقفا بهديهم للذين هادوا ومتعلق بما معا يحكم
اي يحكمون بها في تحاكمهم وهو يدل على ان النبيون انبياؤهم والربانيون
والاحبار زهادهم وعلماؤهم لتأكون طريقة انبيائهم عطف على النبيون
بما استحفظوا من كتاب الله بسبب امر الله اياهم بان يحفظوا كتابه من التغيير
والتحريف والضمير الى ما هو دون ومن للتبيين وكانوا عليه شهداء رقباء
لا يتركون ان يغير وا وشهداء يلتبون ما يجتنى منه كما فعل في صورة الرجم
الثاني وحسنون هي الحكام ان جعلوا غيره في حكوماتهم ويدل هو فيها

خشية ظالم او مراقبة كبير ولا تشتروا بايات ولا تستبدلوا باحكامي
القرآنية ثمنا قليلا هو عرض الحياة ومن لم يحكم بما انزل الله استهانة
منكرا له فاولئك هم الكافرون لاستهانتهم به وتمردهم بان حكموا بغيره
وذلك وصفهم بقولهم الكافرون الظالمون والفاسقون فكفرهم لانكاره
وظلمهم بالحكم على خلافه وفسقهم بالخروج عنه ويجوز ان يكون كل واحد
من الصفات الثلث باعتبار حال الصفات الى الاستاع عن الحكم به فالاولى
لانها نعت الكافرين والثانية للمعاهدين والثالثة لليهود
والفاسقون في النصارى وكتبنا عليهم فرضنا على اليهود فيها في التوراة
ان النفس بالنفس نقتل بها النفس والعين بالعين والانف بالانف والاذن
بالاذن والسن بالسن وفيها الكسائي على انها جملة معطوفة على ان
وما في خبرها باعتبار المعنى وكانه قيل كتبنا عليهم انفس بالنفس وقلعنا
بالعين فان الكتبة والقراءة تعادان على الجمل كالقول او مستأنفة وعلى
ذلك العين مفقوءة بالعين والانف جدعة بالانف والاذن صلمة
بالاذن والسن مقلوعة بالسن او على ان الرفع فيها معطوف على المحل
في قوله بالنفس وانما ساغ لانه وان لا اصل مقصور اعتبارا بالظرف والجار
والمجرور حال من النفس تقدمت فتحاص اي ذات تحاص وقراءة
الكسائي ايضا بالرفع وقرأ ابن كثير وابو عمرو وابن عامر على انه
لحال المحكوم به المتخصص في نفسه وان استحقين به بالقضاء
او من عمي عنه فهو ما التصدق فكفارة له اي للمتصدق فيكفر الله به ذنوبه قيل
للجاني فيسقط عنه ما لزمه وقرئ فهو كفارة له اي فالتصدق كفارته
التي يستحقها بالتصدق به لا ينقص منها شيء ومن لم يحكم بما انزل الله
من القصاص وغيره فاولئك هم الظالمون وضعها على انا دهم اي
وانبعناهم على انا دهم فحذف المفعول للدلالة الجار والمجرور عليه وقفينا
للنبيون اجلبي بهم بهم مفعول فان على البدل بالباء مصدقا
لما بين يديه من التوراة وانبناه الانجيل وقرئ بفتح الهمزة فيهدى
ونور في موضع الحال بالحال ومصدقا لما بين يديه من التوراة عطف
وكذا فيه وهدى وموعظة للمتقين ويجوز نصبها على المفعول لها عطفا
على محل فيه وتخليفا به وعطف ولحكم اهل الانجيل بما انزل الله فيه على
قراءة حمزة وعلى لام الامر متعلقة بمحذوف اي وآتيناه ليحكم
وقرئ وان يحكم على ان ان موصولة بالامر كقوله امرتك بان قم اي وامرنا
بان يحكم ومن لم يحكم بما انزل الله فاولئك هم الفاسقون عن حكمه وغيره

ان كان مستهينا به والآية تدل على ان الانجيل مشتمل على الاحكام وان
اليهودية منسوخة ببعثة عيسى عليه السلام وانه كان مستقلا
بالشرع وحملها على وليحكموا بما انزل الله هو ما يجاب العمل باحكامه
التوراتية خلافا للظاهرية وانزلنا اليك الكتاب بالحق اى القرآن حصرا
للمابين يديه من الكتاب من جنس الكتب المنزلة فالام الاولى للعهد
والثانية للجنس ومهيمنا عليه رقيبا على سائر الكتب يحفظ على التغيير
والتبديل منها بالصحة والبيان والاثبات وقرئ على بنية المفعول
اى هو عليه حافظ من التحريف والحافظ لله او الحفاظ على كل عصر
فاحكم بينهم بما انزل الله اى بما انزل اليك ولا تتبع اهواءهم عما جاءك
من الحق بالانحراف عنه الى ما يشتهونه فيه صلة لا تتبع لتضمنه معنى لا تنحرف
وما نافية عامله اى لا تتبع اهواءهم مالازما جاءك لكل جعلنا منكم
ايها الناس شرعة سنة بينة هى الطريقة الى الماء تشبيها بها الذى لا بد منه
الى ما هو سبب الحياة لا بد منه وقرئ بفتح الشين ومنهاجا وطريقا واضحا
الى الدين من نهج الامر اذا وضح واستدل به على ان غير متعبدين بالشرائع المتقدمة
ولو شاء الله لجعلكم امة واحدة جماعة متفقة على دين واحد فى جميع الاعصار
من غير نسخ وتبديل ومفعول لو شاء محذوف دل عليه الجواب وقيل المعنى لو شاء
اجتماعكم على الاسلام لاجبركم عليه ولكن ليبلوكم فيما اتاكم من الشرائع
المختلفة المناسبة لكل عصر وقرن هل تعملون بها مذعنين لها معتقدين
ان اختلافها مقتضى الحكمة الالهية ام تتعنتون عن الحق وتقترحون فى العمل
فاستبقوا الخيرات فابتدروها انتهازا للفرصة وحيازة لفضل السبق
والتقدم الى الله مرجعكم جميعا اشتياق وقد فعل يوم لا ينفع نفسا ايمانها
ووعد ووعيد للمبادرين والمقصرين فينبئكم بما كنتم فيه تختلفون
بالحق الفاصل بين المحق والمبطل والعامل والمقصر وان احكم بينهم
مما انزل الله عطف على الكتاب اى انزلنا اليك الكتاب والحكم بينهم
اى انزلناه بالحق وبان احكم وبحذف ان كون جملة بتقدير وامرنا
ان احكم ولا تتبع اهواءهم واحذرهم ان يفتنوك عن بعض ما انزل الله
اليك اى يصدوك ويصرفوك عنه وان نصلته بدل من هم بدل الاشتمال
اى احذرهم فتنتهم او مفعول له اى احذرهم مخافة ان يفتنوك
وروى ان احبار اليهود قالوا اذهبوا بنا الى محمد لعلنا نفتنه عن دينه
فقالوا يا محمد قد عرفت انا احبار اليهود وانا ان اتبعناك اتبعنا اليهود
كلهم وان بيننا وبين قومنا خصومة فنتحاكم اليك فتقضى لنا عليهم

ونحن نؤمن بك ونصدقك فابى عن ذلك رسول الله فنزلت فان تولوا عن الحكم
المنزل واليك واعرضوا عنه فاعلم انما يريد الله ان يصيبهم ببعض ذنوبهم اى بتولى
التولى عن حكم الله فعبر عنه بذلك تنبيها على انهم ذنوبا كثيرة وهذا
مع غفلهم واحد منها معدود من جملتها وقيد لانه على التعظيم كما وتشكيك
وتنكيره قد للبيد او بربط بعض النفوس جزاها وان كثيرا من الناس
لفاسقون المتمردون فى الكفر المعتدون فيما فحكم الجاهلية يبغون
الذى هو اميل والمداهنة فى الحكم والمراد بالجاهلية الملة الجاهلية
اى هى تنافى ما هو وقيل نزلت فى قريظة والنضير طلبوا برسول الله
ان يحكم بما كان يحكم به اهل الجاهلية من التفاضل بين القتلى وقرئ
برفع الحكم على انه مبتدأ وينصره خبره وكرر الحكم بحذف صدقته للتوكيد
وقد تمسك به هذا الذى نفت الله رسولا واستضعف ذلك فى غيره
وقرئ الحكم الجاهلى اى يبغون حاكما كحكام الجاهلية يحكم بحسب
سفههم وقرئ ابغا على ان ابغى يتعدى بعلى كما تعدى بالام فى قوله
ومن احسن من الله حكما لقوم يوقنون الى عندهم واللام تبيان
كما فى وقيل هيت لك اى هذا الاستفهام لقوم يوقنون فانهم
هم الذين يتدبرون الامور ويتحققون الاشياء بامارتها والتعريض بجهل
ان لا احسن حكما من الله بانها الذين امنوا لا تتخذوا اليهود والنصارى
اولياء قال لغضبة واجلبه ولا تعاشروهم معاشرة الاحباب لبعضهم
اولياء بعض اعوانه على المسلمين اى انهم متفقون على خلافكم فكم لوالى
بعضهم بعضا لاتحاده فى الدين ولحثهم على مصادقتكم ومن يتولهم
منكم فانه منهم اى ومن والاهم منكم فانه من جملتهم فهذا للتشديد
فى وجوب مجانبتهم كما قال عليه السلام لا ترائى ناراهما او لان الموالاة تدعو
كانوا منافقين ان الله لا يهدى القوم الظالمين الذين ظلموا انفسهم
بموالاة الكفار او المؤمنين بموالاة اعدائهم فترى الذين فى قلوبهم مرض
يعنى ابن ابى واضرابه يسارعون فيهم اى فى موالاتهم ومعاونتهم يقولون
نخشى ان تصيبنا دائرة ويمتد دون بانهم يخافون ان يصيبهم دائرة
من دوائر الزمان بان يغلب الامر ويكون الدولة للكفار روى ان عبادة
ابى الصامت قال لرسول الله صلى الله عليه وسلم انى اتولى من اليهود كثيرا
وانى ارى ان اتولى الله ورسوله عن ولايتهم واتولى الله ورسوله فقال ابن ابى انى
رجل اخاف الدوائر لا ابرح من ولايتهم فنزلت فعسى الله ان يأتى بالفتح
لرسوله على عدوه واظهار المسلمين او امر من عنده فتح مكة او غير ذلك

هم الغالبون اى فانهم الغالبون وكان وضع المظهر موضع المضمر تنبيها
على البرهان عليه وكانه قيل ومن يتولهم فانه منهم حزب الله وحزب الله هم
الغالبون وتسميتهم بذكرهم وتشريفا لشانهم وتشريفا لهم بهذا الاسم وتحقيقا
لمن تولى عنهم وهو لاء ما قد حزب الشيطان واصل الحزب القوم يجتمعون لامر
حزبهم يا ايها الذين امنوا لا تتخذوا الذين اتخذوا دينكم هزوا ولعبا
من الذين اوتوا الكتاب من قبلكم والكفار اولياء نزلت في رفاعة بن زيد
وسويد بن الحرث اظهرا الاسلام ثم نافقا وكان رجال من المسلمين
وادوهما وقد نبه الله على علة النهى عن موالاتهم على اتخاذهم دينهم هزوا ولعبا
اعماء على العلة وتنبيها على ان من هذا شانه بعيد عن الموالاة جدير
بالمعاداة وفصل المستهزئين باهل الكتاب والكفار على قراءة من جر
وهم ابو عمرو والكسائي ويعقوب والكفار ان ثم اهل الكتاب يطابق
على المشركين خاصة لتضاعف كفرهم ومن نصب عطفه على الذين اتخذوا
على ان النهى عن موالاة من ليس على الحق راسا سواء فمن كان منهم زاد دينه فيه
للهوى وحرفه عن الصواب كاهل الكتاب ومن لم يكن كالمشركين والفوا
الله بترك المناهي ان كنتم مؤمنين لان الايمان حقا يقتضي ذلك
وقيل ان كنتم مؤمنين بوعدي ووعيدي واذا ناديتم الى الصلوة اتخذوها
هزوا ولعبا اذا اتخذوا الصلوة او المناداة فتبين دليل على ان الاذان
مشروع للصلوة روى انه لما قدم المدينة كان اذا سمع المؤذن
يقول اشهد ان محمدا رسول الله قال لحرقا الكاذب فدخلت
نار فاحترق بيتا وراهله بينما هم ذات ليلة نيام قامت بقربها في البيت فاحترقت واهلت
ذلك بانهم قوم لا يعقلون فان التعقيب يدعو الى التحري بالحق والمحبة به
والتعقل يتعقبه منه قيل اهل الكتاب خاصة لقوله قل يا اهل الكتاب هل تنقمون منا الا
ان امنا بالله وما انزل الينا وما انزل من قبل وان اكثركم فاسقون الا لان الايمان بالكتب المنزلة
كلها وان اكثرهم فاسقون عطف على ان امنا فكان المعلول امرين
وهو الجامع لفساد ما انكروه منا الا ايمانكم فان جحد بعض الايمان وانتفاء
اكثره اصل وكل عنقا وان اكثركم فاسقون تحرزا لمصاف او على ما اى وما تنقمون
منا الا ايماننا بالله وبما انزل الينا وبان اكثركم فاسقون او على علة محذوفة اى
هل تنقمون منا الا ان امنا لفسقكم او لان اكثركم فاسقون او نصبا بمضمر هو دل عليه
هل تنقمون اى ولا تنقمون ان اكثركم فاسقون او رفع على الابتداء والخبر محذوف اى
وفسقكم بين معلوم عندكم ولكن حملكم الرياسة والمال عليه عدل عن الاضافة والاشعار

خطاب لليهود سالوا رسول الله صلى الله عليه وسلم عمن يؤمن به فقال ومن الله
وما انزل الينا الى قوله ونحن له مسلمون فقالوا لو اعلم نعلم
دينا شرا من دينكم قل هل انبئكم بشر من ذلك اى من ذلك المنقوم مثوبة
عند الله جزاء فانا عند الله والمثوبة مختصة بالخير كما العقوبة بالشر ووضعت
ههنا موضعها على طريقة قوله تحية بينهم ضرب وجيع وتنصبها على التمييز
من بشر من لعنه الله وغضب عليه وجعل منهم القردة والخنازير وعبد الطاغوت
على صرف مضاف اى بشر من اهل ذلك من لعنه الله او بشر من ذلك من لعنه الله
وخبر محذوف اى هو من لعنه الله وهم اليهود ايضا لعنهم الله من جهة ومسخ
عليهم بكفرهم وانهماكهم في المعاصي بعد وضوح الآيات ومسخ بعضهم قردة
وهم اصحاب السبت وبعضهم خنازير وهم كفار اهل مائدة عيسى عليه السلام وقيل
كلاهما المسخ في اصحاب السبت مسخت شبانهم قردة ومشايخهم خنازير
وعبد الطاغوت عطف على صلة من ذكر غير الطاغوت على البناء للمفعول
ودفع الطاغوت وعبد بمعنى صار معبودا فيكون الراجع محذوفا اى فيهم ويجوز
ان يكون اضافة عابد الطاغوت او عبد على ان اصله عبد فخفف وقفف او عبد
الطاغوت على ان جمع كحذر وان اصله عبد فخفف بحذف التاء للاضافة
عطفه على القردة وعبد الطاغوت بالجر عطفه على من والمراد بهؤلاء
اليهود وقيل الكفرة وكل من اطاع في معصية الله وقيل المعنيون
شر مكانا حيث صار مكانهم شرا لتكون اللعنة في الدلالة على شرهم اكمل مكانا مصدر
واضل عن سواء السبيل عطف على اشر على طريق التوسط بين علو الصفات وقد رد
اليهود ورد من صيغ التفضيل لزيادة مطلقا لا بالاضافة والمعنى
في شرية والضلال وذلك انهم قالوا يا محمد ما نرى اخيارا منا ولا اشد
منك ولا اقل حظا في الدنيا فقد اعنت وقد دخلوا بالكفر وهم قد خرجوا به
كذلك خرجوا من عندك كما دخلوا لم تزدهم ما سمعوا منك وجملتان حالان
من فاعل قالوا وبالكفر وبه حالان من ما على دخلوا وخرجوا وقد راد دخلت
لتقريب الماضي من الحال ليصح ان يقع حالا او اريد ايضا ما فيها من التوقع
لانها اخبار بالغائب كانت لا يخفى عليهم وكانوا يسترون ليصدقوا قالوا
والله اعلم بما كانوا يكتمون اى من الكفر وغيره وعيدهم وترى كثيرا منهم
اى من اليهود او المنافقون يسارعون في الاثم اى الحرام وخص الكثير
لقولهم منهم والعدوان الظلم ومجاوزة الحد بالمعاصي وقيل
الاثم ما يختص بهم والعدوان ما يتعدى الى غيرهم وكلهم تسجيل عليهم
خصوصا بالذكر لبيان ان لهم شانا عظيما لكونهم قادة الناس في ذلك لبئس شيئا عملوا لانه

والاحبار عن قولهم الاثم واكلهم السحت بخصوصه لعلمائهم على النوع ذلك فان
قلت اذا دخل على الماضي افاد التوبيخ واذا دخل على المستقبل افاد التعجيب
لبئس ما كانوا يصنعون ابلغ من قولهم لبئس ما كانوا يعملون من جنسا ان الصنع
عمل الانسان بهدلة يد وتروية وتحرى اجادة ولذلك ذم برعواتهم
ولان ترك الحسنة اقبح من مواقعة المعصية لان النفس تلتذ بها وتميل اليها
فلا كذلك تركها فعلها كان جديرا بابلغ الذم وقالت اليهود يد الله
مغلولة اي هو ممسك يقترنا لرزق وعن ابن مسعود يبسطها مجازا عن الجود
والقدرة الى اثبات يد وعن وبسط وذلك يستحيل جث لا يتصور ذلك
كقوله جاد الحي نبط اليدين واين شكرت نداه تلاعنوا ووهاده وبظهر المجاز
المركب شابت لمة الليل وقبل معناه انه فقير لقوله لقد سمع الله قول الذين
قالوا ان الله فقير ونحن اغنياء غلت ايديهم واعتقلت عما قالوا دعاء عليهم بالبخل
والبخل او بالفقر والمسكنة والعمل الا يدري حقيقة يعملون اساري الدنيا
ومسجورين بنار في الاخرة فيكون المطابقة من حيث اللفظ وملاحظة
الاصل كقولك ستق سب الله دابره بل يداه مبسوطتان تنبي البذل بلا تعمد
في الرد وفي البخل عنه وانما ثنا لغاية الجود فان غاية ما ينفق السخي حال
انفاقه ان يعطي بيديه ويبسطهما على سخاء الدنيا والاخرة وعلى ما يعطي للاستدراج
وما يعطي للاكرام ينفق كيف يشاء تاكيد لذلك اي هو مختار في انفاقه
يوسع تارة ويضيق اخرى على حسب مشيته ومقتضى حكمته لا على قانون مضبوط
لا يجوز يد ولا يجوز حصل حالا من اليهود اي بل يداه نعمتان دنيوية واخروية
مضاف اليهما والا من اليهود لا ضير لهما فيه ولا من ضميرهما كذلك ولا يزيد
ترك ما في فحاص بن عازوراء فانه قال ذلك لما كف الله عن اليهود ما بسط
عليهم من السعة بسوء تدبيرهم فحمد الله عليه واثنى فرد الله عليه
لانهم وصفوا بقوله ولليزيدن كثيرا منهم ما انزل اليك من ربك طغيانا
وكفرا اي هم طاعون كافرون ويزدادون طغيانا وكفرا مما يسمعون ويقرؤن
كما يزداد المريض مرضا من تباول العلاج الصالح للاصحاء والقينا بينهم
العداوة والبغضاء الى يوم القيمة فلا يتوافق قلوبهم ولا نياتهم اقوالهم
كلما اوقدوا نارا للحرب اطفاها الله كلما ارادوا حربا لرسول الله وثاره
شر عليهم ردهم الله بان اوقع بينهم مباعدة كف بها عن شرهم وكلما اوقدوا
حربا اصد غلبوا فانهم لما حاربوا حكم التوراة سلط الله عليهم بخت نصر
ثم افسدوا فسلط عليهم قسطوس الرومي ثم افسدوا فسلط عليهم المجوس
ثم افسدوا فسلط عليهم المسلمين والحرب سجال اوقدوا اوقدوا ويسعون

ع الارض فسادا اي للفساد وهو اجتهادهم في الكيد واثارة الحروب والفتن
وهذل المحاربين والله لا يحب المفسدين فلا يحاربهم الا شرا ولوان اهل الكتاب
امنوا بمحمد وما جاء به واتقوا ما ارتكبوا من معاصيهم وعموه لكفرنا عنهم
سيئاتهم التي محاوها ولم يؤاخذهم بها ولادخلناهم جنات النعيم
ولصلحنا امرهم من الدارين فيها وقيد تنبيه على عظم معاصيهم وكثرة ذنوبهم
وان الاسلام يجب ما قبله وان جل وان الكفار لا يدخل الجنة الا المسلم
ولو انهم اقاموا التوراة والانجيل باداعتهما فيها والقيام باحكامها
وما انزل اليهم من ربهم يعني سائر الكتب المنزلة فانها من جملتها
لوسع عليهم ارزاقهم بان يفيض عليهم بركات السماء والارض
او لاكلوا من فوقهم ومن تحت ارجلهم لوشبع عليهم ارزاقهم بان يفيض عليهم بركات السماء والارض
وبكثرة ثمرة الاشجار وغلة الزروع اوبرزقهم الجنان الدانية الثمار
فيجتنونها من رؤس الشجرة و يلتقطون ما تساقط على الارض تاكيد لذلك
بان ما كف عنهم بسوء كفرهم ومعاصيهم لا لقصور الفيض ولو انهم امنوا وقاموا
ما امروا به لوسع عليهم وجعل لهم حيز الدارين منهم امة مقتصدين عادلة
غير غالية ولا مقصرة وهم الذين صوا بمحمد صلى الله عليه وسلم وقيل مقتصدة
متوسطة في عداوته وتبيرهم ساء ما يعملون بئس ما يعملونه وكثير
منهم اي حالهم سوء عملهم وهو اعراضهم وتحريفهم الا عرض عن عداوته وقراط
في العدوان فاثارتها الرسول بلغ ما انزل اليك من ربك جميع ما انزل
اليك غير مراقب احدا ولا خائف مكروها وان لم تفعل فان لم تبلغ
جميعه كما امرت فما بلغت برسالته قط اوتركت شيئا منها لان كتمان بعضها
يضيع ما ادى منها كترك بعض اركان الصلوة فان عرض الدعوة بتفرق
او تكاسل ما بلغت شيئا منها كقولك كما قال الناس جميعا من جنس كتمان
البعض والكل سواء في استحقاب العقاب والله يعصمك
من الناس عان وصماق من الله بعصمته دون من يمرض الاعداء واراحة
لعباده من شره ان الله لا يهدي القوم الكافرين لا يمكنهم ما يريدون بك
وعن النبي صلى الله عليه وسلم احتبس الله رسالاته فضاقت بها ذرعا واوحى
الي انك ان لم تبلغ رسالاتي عذبتك وضمن لي العصمة فقويت وعن انس
كان رسول الله صلى الله عليه وسلم يحرس حتى نزلت فاخرج راسه من قبة
ادم فقال انصرفوا ايها الناس فقد عصمني الله من الناس لا يريد ان
تبليغ كل ما انزل الله ولعل المراد تبليغ ما تعلق به مصالح العباد
وقصد بانزاله اصلاحهم عليه فان من لا سرار الاحكام ما علم افساد

قل يا اهل الكتاب لستم على شيء اى دين يعتد به ويصح ان يسمى شيئا لانه باطل
حتى تقيموا التوراة والانجيل وما انزل اليكم من ربكم وهى فاتحتها الايمان بمحمد
والايمان بحكمه فان الكتب الالهية باسرها آمرة بالايمان بمن صدقت المعجزة
باطقة بوجوب الطاعة له والمراد اقامة اصولها وما لم ينسخ من فروعها
وليزيدن كثيرا منهم ما انزل اليك من ربك طغيانا وكفرا فلا تاس على
القوم الكافرين فلا تحزن عليهم لمزيادة طغيانهم وكفرهم بما تلقد اليهم
فان مصرد ذلك لاحق بهم لا يخطاهم وفيه تسلية للمؤمنين مندوحة ذلك عنهم ان الذين
امنوا والذين هادوا والصابئون والنصارى مبتدا وخبره محذوف اى كذلك والصابئون
كذلك كقوله فانى وقيارها يقربت وقوله وانا او اياكم لعلى هدى او فى ضلال
مبين وقيل خبره الجملة قبله وهو ضعيف لان نقديم الخبر فى مثله
ممتنع والله بصير بما يقولون فيجازيهم وقرئ بالنصب على اصل ان لقد اخذنا ميثاق
بنى اسرائيل على الاسلام وحجره محذوف والبينات المعجزات والتاكيد بقد
والتعبير بالاخذ لما ان الميثاق عهد مؤكد باليمين وقوله كلما جاءهم رسول
استئناف مبين لكيفية اخذ الميثاق منهم وقوله تعالى فريقا كذبوا
وفريقا يقتلون حال من ضمير جاءهم اى كذبوا بعض من جاءهم من الرسل
كعيسى ومحمد عليهما السلام وقتلوا بعضا كزكريا ويحيى عليهما السلام
وقرئ بضم القاف على الاصل وبكسرها لاتباع الكاف وقرئ يقتلون على
حكاية الحال الماضية استحضارا لها او استفظاعا للقتل وتبشيعا على انه دال
على الاستمرار

ماضيا ومستقبلا ومحافظة على رؤس الآى وحسبوا ان لا تكون فتنة اى حسب
بنو اسرائيل ان لا يصيبهم بلاء وعذاب بقتل الانبياء وتكذيبهم وقرأ ابو عمرو
وحمزة والكسائى ويعقوب بالرفع على ان اذا هى المخففة من المثقلة
واصله انه لا تكون واذا هنا لحصل الحسبان عليها وهى للتحقيق بمنزلة
العلم لتمكنه فى قلوبهم وان وان ما فى حيزها سادة مسد مفعولى حسبوا
عموا عن الدين والدلائل او هدى وصموا عن استماع الحق كما هو حين عبدوا
العجل ثم تاب الله عليهم اى ثم تابوا فتاب الله عليهم ثم عموا وصموا كثيرة اخرى
وقرئ بالضم فيهما على ان الله عماهم وصمهم اى رماهم بالعمى والصمم وهو دليل
واللفتا لغة بنى الحرث وكثير منهم بدل من الضمير وفاعل تابوا وعلامة
الجمع كقولهم اكلونى البراغيث وخبر مبتدا محذوف اى العمى والصمم كثير منهم
وقيل مبتدا والجملة قبله خبره وهو ضعيف لان تقديم الخبر فى مثله
ممتنع والله بصير بما يعملون فيجازيهم وقرئ بما تعملون لقد كفر الذين قالوا
ان الله هو المسيح بن مريم وقال المسيح يا بنى اسرائيل اعبدوا الله ربى
وربكم كما فى عدة مواضع منكم واعبدوا ايانا بقى وحدانا تقكم انه من يشرك
بالله فى عبادته شيئا من الاشياء المختصة من الصفات والافعال فقد حرم الله عليه
الجنة بمنع من دخولها كما يمنع الحرم من الجئ عليه فمأواه النار والموصول
ومأواه النار فيهما جميعا بمنزلتين من الظالمين من انصار اى وما لهم
احد ينصرهم من النار ووضع الظاهر موضع الضمير تسجيلا على انهم ظلموا
بهذا القول وعدلوا عن طريق الحق وهو تحكيم اى يكون تمام كلام عيسى ثم
من كلام الله تعليما على انهم قالوا ذلك افظيعا لقول عيسى وتقريعا لهم
بهذا وتحذيرا لصاحبهم بليغ لقد كفر الذين قالوا ان الله ثالث
اى احد الثلثة وهو حكاية عما قاله النسطورية والملكانية من حيث انهم
قالوا بالاقانيم الثلثة وما من قبل للجملة الا بالتوحيد وما من اله
الا اله واحد وما فى الوجود ذات واجب استحقاق للعبادة من حيث انه مبدأ
جميع الموجودات الا الله الموصوف بالوحدانية متعال عن قولهم الشرك من
مزيد للتاكيد يستعرقون ويرثون عليهما ما يقولون ولم يوحدوا ليمسن الذين
كفروا منهم عذاب اليم اى ليمسن الذين ثبتوا منهم على الكفر او ليمسن الذين
كفروا من المعاهدين وضع موضع ليمسنهم تكريرا للشهادة على كفرهم
وتنبيها على ان العذاب على مرتكبه من الكفر وغيره بقدر عسر وذلك عقيبه
بقوله افلا يتوبون الى الله وكيف يتصور وهم لا ينوبون بالانتهاء عن تلك
العقائد والافعال الى الاقرار بما يستغفرون بانكر حيد والتوبيخ على الاخلال والحمل

بعد هذا البغي والتهديد والله غفور رحيم يغفر لهم وبهم من فضله ان تابوا
وتركوا هذا الاستهزاء فيحسن من اصرارهم ما المسيح بن مريم الا رسول قد خلت
من قبله الرسل اي ما هو الا رسول كالرسل قبله خصه الله بايات كما خصهم بها
فانا احيي الموتى على يده فقد احيى العصا وحملها حية تسعى على يد موسى
وهو اعجب وان خلقه من غير اب فقد خلق آدم من غير اب وام وهو اغرب
وامه صديقة كسائر النساء اللاتي يلازمن الصدق او يصدقن الانبياء
كما مر يا كالوان الطعام ويفتقرن الى اشباهها الحيوانات بيّن او لا
انبني ما هما عليه من الحال ودل على ابد لا بد من حبلها الزيوبية لان كثيرا من النساء
يشاركهما في تلبد لم تبنه على نقصهما وذكر ما ينافي الربوبية وتقتضي ان يكونا
من عداد المركبات كما كانت الفاسدة ثم عجب ممن يدعي الربوبية لها مع ما بها
من هذه الامارات لفظا هضا انظر كيف بيّن بهم الايات ثم انظر اني تؤفكون
كيف يصرفون عن استماع الحق وفاتحة ردكم لتفاوت ما بين العجبين اي اني بانيا
تلك الآيات عجب واعراضهم عنها اعجب قل اتعبدون من دون الله ما لا يملك لكم
ضرا ولا نفعا نفي عيسى وهو وان شمل ذلك بطريق الله اياه لا يملكه
من ذات ولا يحمل من امر ما يضر الله من البلايا والمصائب وما ينفع به
من الصحة والسعة وانما قال ما نظرا الى ما هو عليه من ذاته لينافي
العقيدة عنه اساسا وتليها على امر من هذا الجنس ومن كان له خصيصة بهذه
تقبل الحياة بنسبة والمشاركة فيما هو من لوازم الحياة من الحركة
اهم من تحري النفع والله هو السميع لكل مسموع العليم بكل معلوم فيجازي عليها
ان خيرا فخير وان شرا فشر قل يا اهل الكتاب لا تغلوا في دينكم غير الحق
اي غلوا باطلا فتفرطوا عيسى الى ان تدعوا له الالهية وتصفوه بما لا يليق
ان يقرر شأنه وقيل الخطاب للنصارى خاصة ولا تتبعوا اهواء قوم
قد ضلوا من قبل يعني اسلافهم وائمتهم الذين ضلوا قبل مبعث محمد عليه السلام
من شبههم واضلوا كثيرا ممن شايعهم على بدعتهم وضلوا لهم وضلوا
عن سواء السبيل عن قصد السبيل الذي هو الاسلام بعد مبعثه
لما كذبوه وعاندوه عليه وقيل الاول اشارة الى ضلالهم عن مقتضى
العقل والثاني اشارة الى ضلالهم عما جاء به الشرع لعن الذين
كفروا من بني اسرائيل على لسان داود وعيسى بن مريم اي لعنهم الله
في الزبور والانجيل على لسانهما وقيل اهرأبلة لما اعتدوا في السبت
لعنهم داود فاصبحوا خنازير وكانوا خمسة آلاف رجل ذلك بما عصوا
وكانوا يعتدون ذلك اللعن الشنيع المقتضي للمسخ بسبب عصيانهم

واعتدائهم ما لحقهم علهم كانوا لا يتناهون عن منكر فعلوه لا ينهى بعضهم
بعضا عن معاودة منكر فعلوه او عن مثل منكر فعلوه او عن منكر اراد وا
فعله وتهيئوا له اولا ينتهون عند نواهم ناهي عن الامر وانتهى عنه
اذا امتنع للنفس ما كانوا يفعلون بحسب من سوء فعلهم مؤكدة بالقسم ترى
كثيرا منهم من اهل الكتاب يتولون الذين كفروا يوالون المشركين لعصاة
رسول الله والمؤمنين لبئس ما قدمت لهم انفسهم فعل بئس شأنه ان يذم
المخصوص بالذم والمعنى موجب سخط الله والخلود في العذاب او علة
الذم والمخصوص محذوف اي لبئس شيئا ذلك لان كسبهم سبب السخط
والخلود ولو كانوا يؤمنون بالله والنبي يعني موسى وان كانت لا تنفي
فالمراد بنفيها ما اريد بنفيها انخذوهم والياء اذ الايمان يمنع ذلك
ولكن كثيرا منهم فاسقون خارجون عن دينهم او متمردون في نفاقهم
لتجدن اشد الناس عداوة للذين امنوا اليهود والذين اشركوا لبشدة
شكيمتهم وتصاعف كفرهم انهماكهم في اتباع الهوى وركونهم الى التقليد
وبعدهم عن التحري والتدبر عن قليس كلا بشيء ومعاداتهم وتجالدهم
وبهم مودة للذين امنوا الذين قالوا انا نصارى لما بينهم وبين قرب
قلوبهم وقلة حرصهم على الدنيا وكثرة تواضعهم وانقيادهم للحق والاستكبار
يفهم ذلك فان منهم قسيسين ورهبانا وانهم لا يستكبرون وقرئ
وقسيسا الخ انهم لا يستكبرون ولا يستكبرون كانوا يؤدون قليلا
على ان الموضع ولا اتبان على العمل وقيل وفاء اعراض عن تمنيات محمودة
وان كانت في كافر واذا سمعوا ما انزل الى الرسول ترى اعينهم تفيض
من الدمع عطف على لا يستكبرون وهو بيان لقرب قلوبهم وسكون نفوسهم
ومسارعتهم الى قبول الحق وعلم تأتيهم تأبيهم عنه والفيض مجاز
عن امتلاء فوضع موضع الامتلاء للمبالغة وجعلت اعينهم من قرط
البكاء كأنها تفيض بأنفسها مما عرفوا من الحق من الاولى للابتداء
والثانية لتبيين ما عرفوا او للتبعيض وانما بعض الحق والمعنى انهم
عرفوا بعض الحق فكيف اذا عرفوا اكثر يقولون ربنا آمنا بما انزلت
او بمحمد وكتابه مع الشاهدين مع الذين شهدوا بانه حق او بموسى
او مع امته الذين هم شهداء على الامم يوم القيمة وما لنا لا نؤمن بالله وما جاءنا
من الحق ونطمع ان يدخلنا ربنا مع القوم الصالحين استفهام انكار
واستبعاد لانتفاء الايمان مع قيام ما ذكر من الموجب والطمع والانكار مع الصالحين

والدخول في مساءلتهم أو جواب سائل قال لم امتنع ولا نؤمنها لم تضمر قبل أن تعمل
ما في اللام من معنى الفعل أي أي شيء حصل لنا غير مؤمنين بالله أي ولو صدقنا بالله
فإنهم كانوا مشركين أو بكتابه وقد سولت فإن الإيمان بها إيمان بجميعه
وذكر توطئة وتنبيها وتطمع عطف على نؤمن أو خبر محذوف والواو للحال أي
ونحن نطمع والعامل فيها عامل الأولى مقيدة بها أو نؤمن وما بعدها إلى قوله
لا عن اعتقاد من قولك هذا فلان أي معتقد حسات تجري من تحتها الأنهار
حال لازمة وذلك جزاء المحسنين الذين أحسنوا النظر والعمل والذين
أعتادوا الإحسان في الأمور والآباب الأرباب دوي عمائها نزلت في الخائفين
والمعنى هنا لما بدر رسول الله صلى الله عليه وسلم كابر قرائهم دعا جمعهم
إلى المطالبة والمهاجرة وحصر الرهبان والقسيسين فأحضر
أن يقرأ عليها القرآن فقرأ سورة مريم فبكوا وآمنوا بالقرآن وقيل نزلت
في ثلثين أو سبعين رجلا من قومه وفدوا على رسول الله صلى الله عليه وسلم
فقرأ عليهم سورة يس فبكوا وآمنوا والذين كفروا وكذبوا بآياتنا أولئك
أصحاب الجحيم عطفوا التكذيب بآيات الله على الكفر وهو ضرب منه لأن القصد
إلى بيان حال المكذبين وذكرهم في معرض المصدق بها جمعا بين الترغيب
والترهيب يا أيها الذين آمنوا لا تحرموا طيبات ما أحل الله لكم أي ما طاب
ولذ منه كما ندم لما نصبني ما قبله مدح النصارى على ترهبهم والحث
على كسر النفس وردعها عن شهواتها عقيب النهي عن الإفراط في ذلك لا تعتدوا
عما حد الله بتحريل الحلال وتحريم الحلال ولا تعتدوا إن الله لا يحب المعتدين
ويجوز أن يراد به ولا تعتدوا حدود ما أحل لكم إلى ما حرم عليكم
فكأن الآية ناهية عن تحريم ما أحل وتحليل ما حرم وإنما أضيف الفعل
إليها وفي أن رسول الله صلى الله عليه وسلم وصف يوما لأصحابه
وما لهم في أنذارهم فرقوا واجتمعوا في بيت عثمان بن مظعون وائتمروا
على أن لا يزالوا صائمين وأن لا يناموا على الفرش ولا يأكلوا اللحم
والودك ولا تقربوا النساء والطيب وتبتذلوا المسوح
ويسيحوا في الأرض ويجبوا مذاكيرهم فبلغ ذلك رسول الله
صلى الله عليه وسلم فقال لهم إني لم أومر بذلك إن لأنفسكم عليكم
حقا فصوموا وافطروا وقوموا وناموا فإني أقوم وأنام وأصوم
وأفطر وآكل اللحم والدسم وآتي النساء فمن رغب عن سنتي فليس
مني وكلوا مما رزقكم الله حلالا طيبا أي وكلوا ما حل لكم
وطاب مما رزقكم الله فيكون حالا من مفعول كلوا أو مما حال من الموصول
عينه

لا تذكر ويجوز أن يكون من ابتدائية متعلقة بكلوا ويجوز أن يكون مفعولا
وحلالا لما لأن نؤمنون أو العائد المحذوف أو صفة لمصدر محذوف وعلى
الوجوه لم يقع الترخيص على الحرام لم يكن لذكر الحلال فائدة والتقوا الله
الذي أنتم به تؤمنون لا يؤاخذكم الله باللغو في أيمانكم هو ما يبدو من غير
بلا قصد كقول الرجل لا والله وبلى والله وأيد هبا الشافعي رحمه الله
وقيل الحلف على ما يظن أنه كذلك ولم يكن وأيد هبا أبو حنيفة رحمه الله
وفي أيمانكم صلة نؤاخذكم واللغو لا تؤاخذكم مصدرا وحالا صفة ولكن
يؤاخذكم بما عقدتم الأيمان بما نقضتم الأيمان عليها شبه توثيقها
والتعمي ولكن يؤاخذكم بما عقدتم إذا حنثتم أو نكثتم ما عقدتم فحذف
للعلم به وقرئ خففا وقرئ بما عاقدتم بالتخفيف والتكسير
عاقدتموه وهو من عاقد فلان يمينه فهي فكانت كفارة نكثه أي العقد التي
تذهبها تمزيقه وتسترة وأسند الظاهر على جواز تنكيرها المال الحنث
وهو عندنا خلافا للحنفية لقوله عليه السلام من حلف على يمين ورأى
غيرها خيرا منها فليكفر عن يمينه وليأت الذي هو خير إطعام عشرة
مساكين من أوسط ما تطعمون أهليكم في قصده في النوع أو القدر
وهو مد لكل مسكين عندنا ونصف صاع عند الحنفية ومحل النصب
لأنه صفة مفعول محذوف وتقديره أن تطعموا عشرة مساكين طعاما
من أوسط ما تطعمون أو الرفع على البدل من إطعام وأهلون كأرضون
وقرئ أهاليكم بسكون الياء على الخبر من يسكنها في أحوال الثلث كأراض
وهو جمع على لفظ المفرد كأبابيل وأدمي جمع أدم وقيل جمع أدماء
كسود جمع عطف على إطعام أو من وسط أي أوسط بدلا أو هو نعت لمحذوف
أي كسوة هي كسوة عشرة أو إعطاء كسوة عشرة أو أزار وقرئ بضم الكاف وهو
لغة كقدوة وكسوتهم معا وكل ما تطعمون أهليكم سرفا أو تقترونه
بينهم وبينهم أن لم تطعموهم لا وسط والكاف في محل الرفع ونعت سيرة
أو طعامهم كأسوتهم أو تحريرهم أو إعتاق نسمة أو إعتاق نسمان وشرط
الشافعي تتابع الإيمان فما وجد في كفارة القتل ومعها أيجابا صوم الخصال الثلث
مطلقا وخير الحلف في البقيين فمن لم يجد واحدا منها فصيام ثلثة أيام
هكذا نص صيام ثلثة أيام بشرط التتابع وجوبا نص تسامح فيه لأنه قرئ ثلثة أيام
متتابعات ثم النوع في ليست بحجة عندنا لأنه لم يثبت كتابا ولم تتردد من سنة
ذلك أي المذكور كفارة أيمانكم إذا حلفتم وحنثتم واحفظوا أيمانكم
بأن تضنوا بها ولا تبذلوها لكل أمر وأن تبروا فيها ما لم تستحلفوا ولم يقع

او بان تكفروها اذا حققتم كذلك اى مثل ذلك البيان يبين الله لكم آياته
اعلام سر العبر لعلكم تشكرون نعمة التعليم او نعمة الواجب تشكرها فان
هذا التبيين يسهل لكم المخرج منها يا ايها الذين امنوا انما الخمر والميسر
والانصاب اى الاصنام التى نصبت للعبادة والازلام سبق تفسيره
فى اول السورة رجس خبث فعل بعد عنها العقول وآثاره لانه خبر
للخمر وخبر المعطوف محذوف او المضاف محذوف كانه قال انما تعاطى
الخمر والميسر من عمل الشيطان لانه مسبب من تسويله وتزيينه
فاجتنبوه الضمير للرجس او لما ذكر المتعاطى لعلكم تفلحون لكى تفلحوا
بالاجتناب عنها انما يريد الشيطان ان يوقع بينكم العداوة والبغضاء فى الخمر والميسر بصدكم
عن ذكر الله وعن الصلوة وانما خصهما بالعداوة لان الكفر ثم اعاد الحث
على الانتهاء بصيغة الاستفهام مرتبا على ما تقدم من انواع الصوارف
وقال فهل انتم منتهون امرنا بالامر فى المنع والتحذير بلغ الغاية
وان الاعداء قد انقطعت واطيعوا الله واطيعوا الرسول فيما امرا به
واحذروا ما نهيا عنه وخالفتها فاعلموا انكم ما ضررتم الا انفسكم
البلاغ المبين اى فما حملوا انكم لم تفترقوا الرسول تولانكم فانما عليه
البلاغ وقد ادى فما عاصرتم به انفسكم ليس على الذين امنوا وعملوا
الصالحات جناح فى ما طعموا تمام تحريم الخمر لقوله انما الخمر
وامنوا وعملوا الصالحات اى اتقوا المحرم وثبتوا على الايمان والاعمال
الصالحة ثم اتقوا ما حرم عليهم بعد كالخمر وامنوا بتحريمه ثم اتقوا
ثم استمروا وثبتوا على اجتناب المعاصى واحسنوا وتحروا الاعمال
الجميلة واشتغلوا بها روى انه لما نزل تحريم الخمر قالت فقهاء يا رسول
فكيف باخواننا الذين ماتوا وهم يشربون الخمر ويأكلون الميسر فنزلت ليس

ان يكون هذا التكرار باعتبار الاوقات الثلثة او باعتبار الحالات الثلث
استعمال الايمان المتقوى والايمان بينه وبين نفسه وبينه وبين الناس
وبين الله وكذلك بدل الايمان فالاحسان فى الكرة الثالثة اشارة الى ما قال
فى تفسيره او باعتبار المراتب الثلث المبدأ والوسط والمنتهى او باعتبار
ما اتقى فانه ينبغى ان يترك المحرمات توقيا من العقاب والشبهات تحرزا
عن الوقوع فى الحرام وبعض المباحات تحفظا للنفس عن الحسة وهذا كله
عند من يشدد فى امر الصبغة واما عند المحسنين فلا يوخذهم تقوى وصار
صار محسنا ومن صار محسنا صار مشمولا بقوله يا ايها الذين امنوا ليبلونكم
الله بشئ من الصيد تناله ايديكم ورماحكم نزلت عام الحديبية ابتلاهم
الله بالصيد فكانت الوحوش تغشاهم فى رحالهم بحيث يتمكنون من صيدها
اظفارا بايديهم وطعنا برماحهم وهم محرمون والتخصيص والتخفيف
للتنبيه على انه ليس من العظائم فتوجص لاقدام كالا تتلاعبوا بشئ
والاموال فى ايديهم ليعلم الله من يخافه بالغيب ليتميز الخائف من عقابه وهو غائب منتظر لقوة ايمانه
ممن لا يخافه لضعف يقينه وقيل ليعلم علم ظهور اى علما يتعلق به الجزاء
وهو المعلوم حال وجوده او يتعلق العلم الذى هو صفة ذاته كما هو متعلق
قبل وجوده فمن اعتدى بعد ذلك اى بعد ما بين له ان الصيد حرام
فله عذاب اليم والوعيد لمن يتعدى بعد النهى ممن لا يعلم حاله فى مثل ذلك
فلا يرجى حكم الله ان يكيف به فيما يكون تحت مشيته يا ايها الذين امنوا لا تقتلوا الصيد وانتم حرم ومن قتله منكم متعمدا حرم عليه
قتله وهو محرم او فى الحرم فجزاء مثل ما قتل من النعم يذبح ويتصدق به على المساكين بقدر قيمته
او يقوم القيمة طعاما فيتصدق به على كل مسكين نصف صاع من بر او صاع من تمر او شعير
او يصوم عن طعام كل مسكين يوما او عن كل نصف صاع يوما ليذوق وبال امره
عفا الله عما سلف قبل التحريم ومن عاد الى قتل الصيد بعد التحريم فينتقم الله منه
والله عزيز ذو انتقام احل لكم صيد البحر وطعامه متاعا لكم وللسيارة
وحرم عليكم صيد البر ما دمتم حرما واتقوا الله الذى اليه تحشرون جعل الله
الكعبة البيت الحرام قياما للناس والشهر الحرام والهدى والقلائد ذلك
لتعلموا ان الله يعلم ما فى السموات وما فى الارض وان الله بكل شئ عليم
اعلموا ان الله شديد العقاب وان الله غفور رحيم ما على الرسول الا البلاغ
والله يعلم ما تبدون وما كنتم تكتمون قل لا يستوى الخبيث والطيب
ولو اعجبك كثرة الخبيث فاتقوا الله يا اولى الالباب يا ايها الذين امنوا
لا تسئلوا عن اشياء ان تبد لكم تسوكم وان تسئلوا عنها حين ينزل القرآن
تبد لكم عفا الله عنها والله غفور حليم قد سئلها قوم من قبلكم ثم اصبحوا
بها كافرين ما جعل الله من بحيرة ولا سائبة ولا وصيلة ولا حام
ولكن الذين كفروا يفترون على الله الكذب واكثرهم لا يعقلون واذا قيل
لهم تعالوا الى ما انزل الله والى الرسول قالوا حسبنا ما وجدنا عليه آباءنا
اولو كان آباؤهم لا يعلمون شيئا ولا يهتدون يا ايها الذين امنوا عليكم
انفسكم لا يضركم من ضل اذا اهتديتم الى الله مرجعكم جميعا فينبئكم
بما كنتم تعملون يا ايها الذين امنوا شهادة بينكم اذا حضر احدكم الموت
حين الوصية اثنان ذوا عدل منكم او اخران من غيركم ان انتم ضربتم
فى الارض فاصابتكم مصيبة الموت تحبسونهما من بعد الصلوة فيقسمان
بالله ان ارتبتم لا نشترى به ثمنا ولو كان ذا قربى ولا نكتم شهادة الله
انا اذا لمن الاثمين فان عثر على انهما استحقا اثما فاخران يقومان مقامهما
من الذين استحق عليهم الاوليان فيقسمان بالله لشهادتنا احق من شهادتهما
وما اعتدينا انا اذا لمن الظلمين ذلك ادنى ان يأتوا بالشهادة على وجهها
او يخافوا ان ترد ايمان بعد ايمانهم واتقوا الله واسمعوا والله لا يهدى
القوم الفاسقين يوم يجمع الله الرسل فيقول ماذا اجبتم قالوا لا علم لنا
انك انت علام الغيوب اذ قال الله يا عيسى ابن مريم اذكر نعمتى عليك
وعلى والدتك اذ ايدتك بروح القدس تكلم الناس فى المهد وكهلا واذ
علمتك الكتاب والحكمة والتوراة والانجيل واذ تخلق من الطين كهيئة
الطير باذنى فتنفخ فيها فتكون طيرا باذنى وتبرئ الاكمه والابرص باذنى
واذ تخرج الموتى باذنى واذ كففت بنى اسرائيل عنك اذ جئتهم بالبينات
فقال الذين كفروا منهم ان هذا الا سحر مبين واذ اوحيت الى الحواريين
ان امنوا بى وبرسولى قالوا امنا واشهد بانا مسلمون اذ قال الحواريون
يا عيسى ابن مريم هل يستطيع ربك ان ينزل علينا مائدة من السماء
قال اتقوا الله ان كنتم مؤمنين قالوا نريد ان ناكل منها وتطمئن قلوبنا
ونعلم ان قد صدقتنا ونكون عليها من الشاهدين قال عيسى ابن مريم
اللهم ربنا انزل علينا مائدة من السماء تكون لنا عيدا لاولنا وآخرنا
وآية منك وارزقنا وانت خير الرازقين قال الله انى منزلها عليكم
فمن يكفر بعد منكم فانى اعذبه عذابا لا اعذبه احدا من العالمين
واذ قال الله يا عيسى ابن مريم ءانت قلت للناس اتخذونى وامى الهين
من دون الله قال سبحانك ما يكون لى ان اقول ما ليس لى بحق ان كنت
قلته فقد علمته تعلم ما فى نفسى ولا اعلم ما فى نفسك انك انت علام
الغيوب ما قلت لهم الا ما امرتنى به ان اعبدوا الله ربى وربكم وكنت
عليهم شهيدا ما دمت فيهم فلما توفيتنى كنت انت الرقيب عليهم وانت
على كل شئ شهيد ان تعذبهم فانهم عبادك وان تغفر لهم فانك انت العزيز
الحكيم قال الله هذا يوم ينفع الصادقين صدقهم لهم جنات تجرى من
تحتها الانهار خالدين فيها ابدا رضى الله عنهم ورضوا عنه ذلك الفوز العظيم
لله ملك السموات والارض وما فيهن وهو على كل شئ قدير

اعمى صفة او واجب جزاء بما قتل من النعم وعليه لا يتعلق الجار بحرم
للفصل بينهما بالصفة فان متعلق المصدر كالصلة لا يفصل بوصف اجنبي
وانما يكون صفته وقرئ بالمد فوق على اضافة المصدر الى المفعول او الحكم
مثل كلوني فلوم مثلي لا يقول كذا والمعنى فعليه ان يجزي مثل ما قتل وقرئ
فجزاء مثل ما قتل بنصبهما على معنى فليجز جزاء او فعليه ان يجزي جزاء
بما قتل وقرئ فجزاء مثل ما قتل وفجزاء كما ترى بالاضافة والهمزة
عند مالك وليث بحتي وليقيمه عند ابي حنيفة وقال ليقوم الصيد حيث
صيد حتى ان من اهدى بجب بان يهدي ما قيمته قيمته وبين ان
يشتري بها طعاما فيعطي كل مسكين نصف صاع من بر او صاعا من غيره
وبين ان يصوم عن طعام كل مسكين يوما وان لم يبلغ بجبر بين الاطعام
والصوم واللفظ للاول وفي بحكم به عدلا منكم صفة جزاء بحمل
ان يكون حالا من ضمير قتله او من جزاء او صفته او صفة مثله
بجبر مقدما لئن وكما ان التقويم يحتاج الى نظر واجتهاد يحتاج اليه المثل
في الخلقة والخلقة اليهما فان لكل نوع تفاوتا كثيرا وقرئ ذو عدل على
ارادة الجنس والامام هديا حال من الهاء في به او من جزاء فان وصف
لتخصصه بالصفة او بدل عن مثل باعتبار محله او لظهور فمن يصيد
بالغ الكعبة وصف به هديا لان اضافته لفظية ومعنى بالغ الكعبة
ذبحها بالحرم والتصدق بمثله وقال ابو حنيفة يذبح ما يحرم بصيده
حيث شاء او كفارة عطف على جزاء ان رفعته فان نصبته فحر وف
طعام مساكين عطف بيان او بدل منه او خبر محذوف اي هي طعام وقرئ
بالاضافة وابن عامر كفارة طعام بالاضافة للتبيين كقولك خاتم فضة
والمعنى عند الشافعي وان يكفر باطعام مساكين مما ساوى قيمة الواجب
من غالب قوت البلد بمعنى كل مسكين مد او عدل ذلك صياما او
ما ساواه من صوم بعدد كل طعام كل مسكين يوما وهو في الاصل
مصدر اطلق للمفعول وقرئ بكسر العين وهو ما عدل بالشيء في المقدار
كنية الحلق وذلك اشارة الى الطعام وصياما تمييز للعدل ليذوق
متعلق بمحذوف اي فعليه تجزي او الطعام او الصوم ليذوق وبالامر
نقل فعله وسوء عاقبته هتك بحرمة الاحرام او الثقل الشديد على المخالفة
امر الله فاصل الوبال الثقل ومنه الطعام الوبيل عقبى الله عما سلف
من قتل الصيد محرما في الجاهلية او قبل التحريم او في هذه المرة ومن عاد
الى مثل هذه فينتقم الله منه وينتقم امتنع فليس فيه ما يمنع كفارة على

واتوا الطيب وان قل لعلكم تفلحون واجيبوا ان تبلغوا الفلاح روي
انها نزلت في حجاج اليمامة لما هم المسلمون ان يوقعوا بهم فروا بهم
وان كانوا مشركين يا ايها الذين امنوا لا تسئلوا عن اشياء ان تبد لكم
تسؤكم وان تسئلوا عنها حين ينزل القرآن تبد لكم عفا الله عنها
صفتان لاشياء والمعنى لا تسئلوا رسول الله عن اشياء ان يظهر لكم تكلفكم
وان تسئلوا عنها في زمان الوحي تظهر لكم وهذا كعفو منه تعالى فتفحص عما يمنع
السؤال وهو امر ما بقيهم والعاقل لا يفعل ما يغمه وأشياء اسم جمع
كطرفاء غير انه قلبت لامه محل لفعاء وقيل افعلاء حذف لامه
جمع لشيء على ان اصله شيئي كهين او شيئ كصديق فخفف وقيل
افعال جمع له من غير تغيير كبيت وابيات وقرئ ٭ سيء سرهم عفا الله
عنها عفا الله عن اشياء عفا الله عنها ولم يكلفكم بها وقد روي انه
لما نزلت ولله على الناس حج البيت قال سراقة بن مالك اكل عام فاعرض عنه
رسول الله صلى الله عليه وسلم حتى اعاد ثلثا فقال لا ولو قلت نعم لوجبت
لما استطعتم فاتركوني ما تركتكم فنزلت او استيئنافا اي عفا الله
عما سلف من مسئلتكم فلا تعودوا الى مثلها والله غفور حليم
لا يعاجلكم بعقوبة ما يفرط منكم وجمع غير كثير وعن عائشة رضي الله عنها
عليه السلام كان يخطب ذات يوم فعضنا ما لا يحصى فقال ايها الناس
انكم لا تسئلوني عن شيء الا اخبرتكم ما دمت في مقامي فانشأ
عبد الله حذافة يقول من ابي فقال ابوك حذافة فنزلت قولوا
قوما تصيروا بمسئلتكم انبياء فلذلك لم يعد احد ولا اشياء
صفة الحادث من قبلكم متعلق بسألها او لسن صفة لقوم فاصله الرفع فلما جر
لا يكون صفتا لجنة ولا حالا لانها ولا خبرا لتم صيرها كما شئتم سيرا
جبلة لم يأمروا بها ولا سألوا بحجود ما جعل الله من بحيرة ولا سائبة ولا وصيلة
ولا حام ردوا بكان لما ابتدع اهل الجاهلية وهم انهاد انجب الناقة
خمسة بطن اخرها ذكر بحروا اذنها اي شقوها وخلوا سبيلها فلا تركب
ولا تحلب وكان الرجل منهم يقول ان سفيت فناقتي سائبة وبحيرة
كالبحيرة في تحريم الانتفاع بها واذا ولدت الناقة انثى فهي لهم ولو
ذكرا فهو لاهتهم وان ولدت انثى وولدها انثى اخاها فالا تذبح لها الذكر
واذا نتجت من صلبها قيل وصلت اخاها ٭ ولم يمنعوا ماء ولا مرعى
وقالوا قد حمى ظهره وحمى ما شرع ووضع وكان نعتي
الى معقول واصر وهو البحيرة ومن مهران ولكن الذين كفروا يفترون على الله

الكذب بجهلهم ذلك ونسبته اليه واكثرهم لا يعقلون ما الحلال من الحرام
والصحيح من المحرم وهذا اشارة الى ان منهم من يقف بطلان ذلك ولكن منعهم
حب الرياسة وتقليد الآباء اي يجعلونها اولا امرا واكثرهم يقلدون آباءهم
واذا قيل لهم تعالوا الى ما انزل الله والى الرسول قالوا حسبنا ما وجدنا
عليه آباءنا فانبأ ان تقصورهم عقلهم وانتباعهم في التقليد وانه لا سند لهم سوى
اولو كان آباؤهم لا يعلمون شيئا ولا يهتدون انكار وتجهيل للحال والخبر
عليها لانكار الفعل على هذه الحال اي احسبهم ما وجدوا عليه آباءهم
ولو كانوا جهلة ضالين والمعنى الانكار انما يصح مني على امر عالم مهتد
وذلك لا يعرف الا بالحجج فلا يكفي التقليد يا ايها الذين امنوا عليكم انفسكم
اي احفظوها وانزموا اصلاحها والجار مع المجرور رجع اسما لانه نوعها واتركوا
نصب انفسكم وفرقوا بنوع على الابتداء لا يضركم من ضل اذا اهتديتم
الضلال اذا كنتم مهتدين وفي الاهتداء اذ ينكر المنكر حسبما قدر كما
قال عليه السلام من رأى منكم منكرا واستطاع ان يغيره بيده فليغيره بيده
فان لم يستطع فبلسانه فان لم يستطع فبقلبه ولا بد من اثنين
بتخيير وعلى الكفرة وتمنون ايمانهم وقيل كان الرجل اذا اسلم قال له
سفيه اتاك فنزلت ولا يضركم يحتمل الرفع على الابتداء والجزم على
الجزاء لا يضركم والجزم على الجوار او لانه كسر ضمت الراء اتباعا لضمة
الضاد المنقولة اليها من الراء كقراءة عمرو بن عبيد وبصره قراءة من قرأ لا يضرهم
بالفتح ولا يضرهم بكسر الضاد وضمها من ضاره يضيره ويضوره الى الله
مرجعكم جميعا فينبئكم بما كنتم تعملون وعد ووعيد للطرفين وتنبيه
على ان لا صلاة لا يوجد بدونه يا ايها الذين امنوا شهادة بينكم
اي فيما امرتم شهادة بينكم والمراد بالشهادة الاشهاد او الوصية
واضافتها الى الظرف على الاتساع وقرئ شهادة بالنصب والتنوين على
اذا حضر احدكم الموت اذا شارف وظرف ما بعده وهو ظرف للشهادة حال
الوصية بدل منه وفيه دليل على ان الوصية مما يلزم الا يتهاون
بها وظرف حضر اثنان واعمل مسكم من اقاربكم او من المسلمين وهما صفتان
او آخران من غيركم عطف على اثنان ومن غيركم لغيرهم اهل الذمة حضر
دل شهادتهم على المسلم لا شيء جماعا انتم ضربتم في الارض سافرتم
فيها فاصابتكم مصيبة الموت تابعتم الاجل تحبسونهما يقفونهما يصفة
صفة اخرى وتشركم بحذف احد المفعولين على تقدير واخران من غيركم

اعتراض فانه لا دلالة على انه ينبغي ان يشهد اثنان منكم فان نعدد
كما في السفر في عبركم او استيناف كانه قيل كيف نعمل ان اردنا بقاء الشاهدين
فقال يحبسون بهما من بعد الصلوة صلوة العصر لانه وقت اجتماع الناس
وبضادهم ملائكة الليل والنهار وقيل اي صلوة كانت فيقسمان
بالله ان ارتبتم لا نشتري به ثمنا مقسم عليه اي لا نقيم
عوضا يصيب باختصاص القسم بحالة الارتياب والمعنى لا نستبدل بالقسم
او بالله عرضا من الدنيا اي لا نحلف بالله كاذبا نطمع ولو كان ذا قربى
ولو كان المقسم له قريبا منا وجوابا ايضا محذوف اي لا نشتري لا نكتم
شهادة والاضافة الى الشهادة التي امرنا باقامتها وعن الشعبي انه وقف على شهادة
ثم ابتدأ والله بالمد على حذف حرف القسم وتعويض خبر له استفهام ضمن
وروي عنه غير انه كقولهم الله لافعلن انا اذا لمن الاثمين اذا كنا وقرئ
للاثمين بحذف الهمزة والقاء حركتها على اللام وادغام النون فيها
فان عثر فان اطلع على انهما استحقا اثما اي فعلا ما اوجبا اثمهما كخيف
فاخران شاهدان اخران يقومان مقامهما من الذين استحق عليهم من الذين
جني عليهم وهم الورثة وقرئ بضم التاء على البناء للفاعل وهو الاولیان
الاحقان بالشهادة لقربهما ومعرفتهما وهو خبر محذوف اي هما الاولیان
واخران صفتاه اخران ويدل منهما او من الضميرين في يقومان
وقرأ حمزة ويعقوب وابو بكر عن عاصم الاولين على التثنية وانتصابه
على المدح او الاولان واعرابه اعراب الاولیان فيقسمان بالله شهادتنا
احق من شهادتهما وما اعتدينا وما تجاوزنا
فيها انا اذا من الظالمين لو اصابنا بالحلف موضع الحق والقائم
انفسهم ان اعتدينا ومعنى الآية بين ان الحكم ما اراد الوصيين بقوله
ان يشهد عدلان من ذوي قرابته او آخران من غيرهم ثم ان نبه
لحيانا ما فان لم يجدهما بان كان في سفر فاخران من غيرهم ثم ان نبه
نزاع وارتياب اقسما على صدق ما يقولان بالتعليق في الوقت الذي اطلع
على انهما كاذبان بالمادة ومضت حلف اخران من اولیاء الميت فاحلفهم
منسوخ ان كان الاثنان شاهدين فانه لا يحلف شاهد ولا يمين على
بعيد بعد ان اوردت وثبت كانا وصيين ورد اليمين على الورثة ربما
لظهور جناية الوصيين فان ظهر ذلك بوجه آخر كشهادة الوصيين
او رد اليمين على المدعي بان ادعى احدهما ان صاحبه اخذ بعض التركة
وكانا جنيد نصرانيين ومعهما بديل مولى عمرو بن العاص وكان مسلما

قدما الشام مرض بديل فدون ما معه في صحيفة وطرحها في متاعه
ولم يخبرهما به واوصى اليهما بان يدفعا متاعه الى اهله ومات فغسلاه
واخرجا اناء من فضة مموها ثلثمائة مثقال منقوشا بالذهب فخبأه فاصاب
اهله الصحيفة واطلعوا على الاناء فجحدا فترافعوا الى رسول الله فنزلت
يا ايها الذين امنوا الآية فحلفهما رسول الله بعد صلوة العصر عند المنبر
وخلى سبيلهما ثم وجد الاناء في ايديهما فاتاهم بنو سهم في ذلك فقالا
قد اشترينا منه ولكن لم يكن لنا عليه بينة فكرهنا ان نقبر فرفعوهما
الى رسول الله فنزلت فان عثر فقام عمرو بن العاص والمطلب فحلفا
الشهيدان وخلفا وثبت تخصيص العدد بخصوص الواقعة ذلك
ان الحكم الذي تقدم او تحليف الشاهد اذا ارتاب او التهمة
على حتوما حتموها من غير تحريف وخيانة فيها او كتموا ان رد
ايمان بعد ايمانهم ان رد اليمين على المدعين بعد ايمانهم فيفتضحوا بظهور
الخيانة واليمين الكاذبة واثمهم الصعب لاد حكم بقسم الشهود والقوا الله
واسمعوا ما توصون به سمع اجابة والله لا يهدي القوم الفاسقين اي لا يهديهم
ولم تسمعوا كنتم قوما فاسقين والله لا يهدي القوم الفاسقين اي لا يهديهم
الى الحجة او الى طريق الجنة يوم يجمع الله الرسل ظرف له وقيل
بدل من مفعول واتقوا بدل اشتمال او مفعول واسمعوا على حذف
المضاف اي واسمعوا خبر يوم يجمع او منصوب باعمار اذكر فيقول
اي للرسل ماذا اجبتم اي اجابة اجبتم على ان ماذا في موضع المصدر
او بأي شيء اجبتم فحذف واختار وهذا السؤال لتوبيخ قومهم كما ان
سؤال الموؤدة لتوبيخ الوائد ولذلك والله لا علم لنا اي لا علم لنا
بما كنت تعلم انك انت علام الغيوب فنعلم ما نعلم مما لبا يونا وظهر
لنا وما لا نعلم ما اضمروا في قلوبهم وقيل للتستكي عنهم وزدد الامر
الى علمه بما كابدوا منهم وقيل لعلمنا علما لا علم لنا الى جنب علمك ولا علم
للبا بما احدثوا بعدنا وانما الحكم للخاتمة وقرئ علام نصبا على الاختصاص
او النداء اذ قال الله يا عيسى بن مريم اذكر نعمتي عليك وعلى والدتك
بدل من يوم يجمع وهو على طريقة بادي صحابا الجدة والمعنى انه تعالى
يوبخ الكفرة يوم القيامة بسوء صنيعهم على جناياتهم وتعديدها اظهر عليهم
من الآيات فكذبهم طائفة وسموهم سحرة وعملا احدوثة فاعتقدوهم
آلهة ويعضد بانصار اذكر ايدتك قويتك وهو ظرف لنعمتي او حالة
وقرئ ايدتك بروح القدس جبريل عليه السلام او بالكلام الذي يحيي

الذين آمنوا نفس جبلة ابتدية ويطهر من الاثام وتوبته فوقد تكلم الناس
في المهد وكهلا اعكانتا في المهد وكهلا والمعنى يكلم في الطفولة والكهولة
على سواء والمعنى الحاق ما لدى لطفولة بحال الكهولة في كمال العقل والتكلم
فيما يستدل على انه مستول قاسم دفع قول ان الكهل واذ علمتك الكتاب والحكمة
والتوراة والانجيل واذ تخلق من الطين كهيئة الطير باذني فتنفخ فيها
فتكون طيرا باذني وتبرئ الاكمه والابرص باذني واذ تخرج الموتى باذني
ستق تفسيره في سورة الاعراف وقرأ نافع ويعقوب طائرا وتجمل
الافراد والجمع كالباقر واذ كففت بني اسرائيل عنك اعني اليهود حين
هموا بقتله اذ جئتهم بالبينات ظرف لكففت فقال الذين كفروا
منهم ان هذا الا سحر مبين ما هذا الذي جئت به الا سحر وقرأ حمزة
والكسائي الا ساحر اشارة الى عيسى عليه السلام واذ اوحيت
الى الحواريين امرتهم على السنة رسلي يا امنوا بي وبرسولي بعبد
ان يكون ان مصدرية واذ يكون مفسرة قالوا امنا واشهد بانا مسلمون
مخلصون واذ قال الحواريون يا عيسى بن مريم منصوب باذكر او ظرف
لقالوا فيكون تنبيها على ان ادعاءهم الاخلاص مع قولهم هل يستطيع
ربك ان ينزل علينا مائدة من السماء لم يكن لعدم تحقق وانتحكام
معرفة وقيل المعنى هل يطيع ربك في هل يجيبك واستطاع بمعنى اطاع
كاستجاب واجاب وقرأ الكسائي هل يطيع ربك اي سؤال ربك
والمعنى هل تسأله ذلك من غير صارف والمائدة الخوان اذا كان عليه طعام
من ماد اذا تحرك او من ماده اذا اعطاه كانها تميد من تقدم
اليها وينظرها قيل شجرة مطعمة قال اتقوا الله بترك هذا السؤال
ان كنتم مؤمنين بكماله قدرته وصحة نبوتي او صدقتم في ادعاء الايمان
قالوا نريد ان ناكل منها تعليل علة وبيان لما دعاهم الى السؤال وهو
ان يتمتعوا بالاكل منها ونطمئن قلوبنا بانضمام علم المشاهدة الى علم
الاستدلال بكمال قدرته وتعلم ايصدقنا في ادعاء النبوة او ان الله
يجيب دعوتك ونكون عليها من الشاهدين او نشهد بنزولها على المتحرجين
للعيان دون السامعين للخبر قال عيسى بن مريم لما رأى انهم عرضوا
نفسهم في ذلك وانهم لا يتفلون عنه اذا رام الزامهم الحجة كما انها اللهم
ربنا انزل علينا مائدة من السماء تكون لنا عيدا اي يكون يوم نزولها عيدا
لاعظمنا وقيل العيد السرور العائد ولذلك سمي يوم العيد عيدا وقرئ
تكون على جواب الامر لنا واخرنا بدل منا باعادة العامل اي نجعله

او قيل فاكل منها اقلنا واخرنا وقرئ لاولانا واخرانا بمعنى الامة
او لها ومن بعدنا واية عطف على عيدا منا صفتها اي اية كائنة منك
على كما لقدرتك وصحة نبوتي وارزقنا المائدة او اشكر عليها وانت
خير الرازقين حيث لا يرزق لا يدخل الرزق ومعطيا بلا عوض
قال الله اني منزلها عليكم اجابة الى سؤالكم لمن يكفر منكم فاني اعذبه
عذابا اي تعذيبا وجوز ان يجعل مفعولا به على التوسعة لا اعذبه العذاب
المعهود او للعذاب ان اريد به ما يعذب به على جدوى حرف الجر احدا من العالمين
من عالمي زمانهم او العالمين مطلقا فانهم مسخوا قردة وخنازير
ولم يعذب مثل ذلك غيرهم روي انها نزلت سفرة حمراء بين عمودين
وهم ينظرون اليها حتى سقطت بين ايديهم فبكى عيسى عليه السلام وقال
اللهم اجعلني من الشاكرين اللهم اجعلها رحمة ولا تجعلها مثلة
وعقوبة ثم قام فتوضأ وصلى وبكى ثم كشف المنديل وقال بسم الله خير
الرازقين فاذا سمكة مشوية بلا فلوس ولا شوك ببصل دسم وعند
رأسها ملح وعند ذنبها خل وحولها من انواع البقول ما خلا الكراث
فاذا خمس ارغفة على واحد منها زيتون وعلى الثاني عسل وعلى الثالث
سمن وعلى الرابع جبن وعلى الخامس قديد فقال شمعون يا روح الله
اهذا طعام الدنيا ام من طعام الآخرة فقال ليس منهما واخبر تعالى
بقوله تكونوا اسأتم واشركوا بعدكم الله ورزقكم من فضله فقالوا
يا روح الله لو اريتنا من هذه الآية آية اخرى فقال يا سمكة احيي
باذن الله فاضطربت ثم قال لها عودي كما كنت فعادت مشوية
ثم طارت المائدة ثم عصوا بعضها فمسخوا وقيل كانت تأتيهم اربعين
يوما غضا يجتمع عليها الفقراء والاغنياء والصغار والكبار يأكلون
حتى اذا فاء الفيء طارت وهم ينظرون في ظلها ولم يأكل منها فقير
الا غنى مدة عمره ولا مريض الا برئ ولم يمرض بعد ثم اوحى الى عيسى
ان احمل مائدتي الى الفقراء والمرضى دون الاغنياء والاصحاء فاضطرب
الناس لذلك فمسخ منهم ثلثة وعاشوا حالا قبيحا فقيل لما وعدانها نازلة
عليهم ان من كفر منكم بعد الشرطية استعفوا وقالوا لا نريد فلم تنزل وعن عمار
هذا مثلي ضربه الله لفقراء الحواريين وعن بعض الصوفية المائدة ههنا عبارة عن
المعارف فانها هداية الروح كما ان الاطعمة عداء البدن وعلى هذا فالمعنى
انكال انهم رغبوا في حقائق لم يستعدوا للوقوف عليها فقال لهم عيسى
ارحضوا بالاعمال واستعملوا التقوى حتى تتمكنوا من الاطلاع عليها فلم يفعلوا

عن السؤال والخوض فيه سؤال لاجل اقتراحهم فبين الله تعالى لهم انه لا سهل
ولكن فيه خطر وخوف عاقبة فان السائل اذا انكشف له هو على خلاف
لعله لا يحتمله ولا يستقر له فيضل به ضلالا بعيدا وقال الله يا عيسى
ابن مريم ءانت قلت للناس اتخذوني وامي الهين من دون الله برهذا
توبيخ للكفرة وتبكيتهم ومن دون الله صفة لالهين وصلة اتخذوني
ومعبودا اما الجائزة فيكون قد تبنيه على ان عبادة الله مع عبادة
غيره كلا عبادة لمن عبد مع عباده نهما كانه عدهما ولم يعبده او
القصود انهم لم يعتقدوا انهما مستقلان باستحقاق العبادة وانما
زعموا ان عبادتهما توصل الى عبادة الله فكانه قيل اتخذوني وامي
الهين منفصلين بما الى الله قال سبحانك ما انزهك تنزيها من ان يكون
لك شريك ما يكون لي ان اقول ما ليس لي بحق ان اقوله ان كنت
قلته فقد علمته تعلم ما في نفسي ولا اعلم
ما في نفسك تعلم ما اخفيه في نفسي كما تعلم ما اعلنه ولا اعلم
ما تخفيه من معلوماتك وقوله في نفسك للمشاكلة وقيل المراد
بالنفس الذات انك انت علام الغيوب تقرير للجملتين باعتبار مفهوميهما
ومفهوم ما قلت لهم الا ما امرتني به صريح بنفي ان يكون قد قال
ما يدل على ان عبدوا الله ربي وربكم عطف بيان للضمير به او بدل
وليس من شرط البدل جواز طرح المبدل منه مطلقا ليلزم سقوط
الموصول بلا داع او خبر مضمر او مفعول مثل هو او اعني ولا يجوز
ابدال ما امرتني به فان المصدر لا يكون مفعولا للقول ولا ان يكون
مفسرة لان الامر مسند الى الله وهو لا يقول اعبدوا الله ربي وربكم
والقول لا يفسر الا الجملة تحكى بعده الا ان يؤول القول بالامر كما
مثلنا امرتهم الا ما امرتني به ان اعبدوا الله وكنت عليهم شهيدا
ما دمت فيهم اي رقيبا عليهم امنعهم ان يقولوا ذلك ويعتقدوه او شاهدا
لاحوالهم من كفر وايمان فلما توفيتني رفعتني الى السماء لقوله الى متوفيك
ورافعك والتوفي احد الشيئين وافيا والموت نوع قال اسبحانك اسبق في
نفسي من هو نهاد التي لم تعتد في ضمائرها كنت انت الرقيب عليهم
الراقب لاحوالهم فتنبع ما ردت عصمتي من القول بالارشاد الى الدليل
والتنبيه عليها بارسال الرسل وانزال الآيات وانت على كل شيء شهيد
مطلع عليه مراقب له انا تعذبهم فانهم عبادك اي ان تعذبهم فانك
تعذب عبادك والاغراض على الله هين المطلق فيما يفعل بملكه وقيل تبنيه

وهو نوع

على انهم استحقوا ذلك لانهم عبادك وقد عبدوا غيرك وان تغفر لهم
فانك انت العزيز الحكيم فلا مجير لا استنقاذ فانك القادر القوي
على العقاب والثواب الذي لا يثبت ولا يعاقب الا على حكمة وصواب فان
المغفرة مستحسنة لكل مجرم فان غلبت هذه ان غفرت فضلا
وعلم الغفران انك انت الشديد مقتضى لوعيد فلا استبعاد فيه لان الخبر
ليس في التهديد والتعليق بان قال الله هذا يوم ينفع الصادقين صدقهم
وقرئ يوم بالنصب على انه ظرف لقال وخبر هذا محذوف او ظرف ينفع
وفتح خبرا والمعنى هذا الذي ذكرناه من كلام عيسى عليه السلام واقع
يوم ينفع وقيل اريد به يوم القيامة ولكن بني على الفتح لاضافته الى الفعل وليس بصحيح
لان المضاف اليه معرب والمراد بالصدق الصدق في الدنيا فان النافع
ما كان عن اخلاص تجري من تحتها الانهار خالدين
فيها ابدا رضي الله عنهم ورضوا عنه ذلك الفوز العظيم بيان للنفع
لله ملك السموات والارض وما بينهن وهو على كل شيء قدير تنبيه على كمال
التنافي بين عبادة هؤلاء وفساد دعوتهم في المسيح وامه واعلم ان بعض من ينتحل
المعقولات وقال انما نعبد الله تعالى بالعقل وعامة القصود من
الكتب انما هي الاصول العقلية واما ما ورد في الكتاب والسنة
المأثورة فالقول عن تبع المتشابهات واهانتهم وتثبيتا على الحاسبة
المانعة للاقدام على ما يظن مناقضا لاصل من اصول الحكمة هو ان ارادة
العموم عن النبي صلى الله عليه وسلم من قراءة المائدة اعطي من الاجر
عشر حسنات وبعدد من عشر سيئات وبعدد كل يهودي ونصراني

سورة الانعام مكية وهي مائة وخمس وستون آية وثمانية آلاف

كلمة الحمد لله الذي خلق السموات والارض وجعل
بالله تعالى في حقيقي بالحمد وتنبه على ان المستحق لذلك على الحقيقة هو الحسام جمع الله
ليكون حجة على الذين هم بربهم يعدلون وجمع السموات دون الارض
وهي مثلها لان طبقاتها مختلفة بالذات متفاوتة الآثار والاحكام وقدمها
لشرفها وعلو مكانها وتقدم وجوها وحصل الظلمات والنور انشاءها
والفرق بين خلق وجعل الذي له مفعول واحد انه الجلي بمعنى التقدير
والجعل بمعنى التصيير ولذلك عبر عن احدهما بالخلق والظلمة بالجعل لتنبيه
على انهما لا يقران بانفسهما كما زعمت الثنوية واراد بالنور القصد الى الجنس
وجمع الظلمات لكثرة اسبابها والاجرام الحاملة لها او لان المراد بالظلمة
الضلال وبالنور الهدى والهدى واحد والضلال تعدد وتقديمها
لتقدم الاعدام على الملكات وتمن زعم ان الظلمة عرض صليبا وشر احتج

فهو جواب قولهم فان فاتهم تارة يقولون لولا انزل علينا ملك وتارة يقولون
لو شاء ربك لانزل ملائكة والمعنى ولو جعلنا قرينا لك ملكا يعاينونه ويرونه
ملكا لمثلناه رجلا كما مثل جبريل في صورة دحية فان القوة البشرية
لا تقوى على رؤية الملك في صورته فانما رأوهم كذلك لا فراد من الانبياء
بقوتهم القدسية وللبسنا جواب محذوف اي ولو جعلناه رجلا للبسنا
اي لخلطنا عليهم ما يخلطون على انفسهم فيقولون ما هذا الا بشر مثلكم
وقرئ لبسنا بالام وللبسنا بالتشديد كما لغز ولقد استهزئ برسل
من قبلك تسلية لرسول الله صلى الله عليه وسلم على ما يرى من قومه فحاق بالذين
سخروا منهم ما كانوا به يستهزؤن فاحاط بهم الذي كانوا يستهزؤن به
حتى هلكوا لاجله او نزل بهم وبال استهزائهم قل سيروا في الارض
ثم انظروا كيف كان عاقبة المكذبين كيف اهلكتهم الله تعالى فتعتبروا
كي يعتبروا والفرق بينه وبين قوله قل سيروا في الارض فانظروا ان السير
ثمة لاجل النظر ولا كذلك ههنا ولذلك قيل معناه امضوا السير
للتجارة وغيرها واجعلوا النظر في آثارها لكي قل لمن ما في السموات والارض
خلقا وملكا وهو سؤال تبكيت قل لله تقريرا لهم وتنبيه على ان اليقين
للجواب بالاقرار بحيث لا يمكنهم ان ينكروا غيره كتب على نفسه الرحمة
التزمها تفضلا واحسانا او اقتضاها بكرمه ما يحمل الدارين ومن ذلك
اهدابه الى معرفته ولطفه بتوجيه يصيبه الادلة والتأمل لكتب لكم ما
على الكفر ليجمعنكم الى يوم القيمة استيناف وقسم للوعيد على شركهم
واغفالهم النظر او ليجمعنكم في القبور كرجة مبعوثين الى يوم القيمة فيجازيكم
على شرككم وقيل في يوم الحشر والى بمعنى في وقيل بمعنى من الرحمن دون البعض
فان من رحمته ايا كم واغاثته عليكم لا ريب فيه في اليوم او الجمع الذين
خسروا انفسهم بتضييع رأس مالهم وهو الفطرة الاصلية والعقل السليم
وموضع الذين نصب على الذم او رفع على الخبر اي انتم الذين او على الابتداء
والخبر فهم لا يؤمنون والفاء لتضمن الاسم معنى الشرط لدلالة على ان علة عدم ايمانهم
فان ابطال العقل باتباع الحواس والوهم والانهماك في التقليد واغفال
النظر ادى بهم الى الاصرار على الكفر والامتناع عن الايمان وقد عطف على الله
ما سكن في الليل والنهار مما تسكن او تحرك فغلب تغليب كما في قوله وسكنه في مساكن
الذين ظلموا والمعنى ما اشتمل عليه او من لتسكن اي ما سكن فيها او تحرك
فاكتفى باحد المتضادين عن الآخر وهو السميع لكل مسموع العليم بكل معلوم طمع
في ان يجعله ذكورا عبيدا للصنم كما زعموا او الهما كما زعم قل اغير الله اتخذ وليا

انكارا لان اتخاذ غير الله وليا لا يتخذ الولي فلذلك قدم وأول الهمزة
والمراد بالولي المعبود لانه رد لمن دعاه الى الشرك فاطر السموات والارض
مبدعهما وقرئ بالجر صفة لله وعن ابن عباس ما عرفت معنى فاطر حتى اتاني اعرابيان يختصمان
في بئر فقال احدهما انا فطرتها اي ابتدأتها وحفرتها وحق على الصفة لله فانه
بمعنى الماضي ولذلك قرئ فطر وقرئ بكسر الهمزة والنصب على المدح وهو
يطعم ولا يطعم يرزق ولا يرزق وتخصيص الطعام لشدة الحاجة اليه
وقرئ ولا يطعم بفتح الياء وبعكسه دليل على ان الضمير لغير الله والمعنى كيف
كيف اتخذ ربا من هو فاطر السموات والارض ما هو فان ذلك من ابين البينات
وبانها للمفاعلة على ان اناثا من اضعف ممن يستطعم او على معنى اتتطعم
تارة ولا يطعم اخرى كقوله تعالى يقبض ويبسط قل اني امرت ان اكون اول
من اسلم لانني سابق امتي الى الدين ولا تكونن من المشركين وقيل لي
ولا تكون وتكرير عطفه على قل قل اني اخاف ان عصيت ربي عذاب يوم
عظيم مبالغة اجري في قطع اطماعهم ويغري لهم بانهم عصاة مستوجبون
للعذاب والشرط معترض بين المعطوف والمعطوف به ومن يصرف العذاب عنه فقد رحمه ونصب
الجار من يصرف عنه بوجه اي يصرف العذاب عنه فقد رحمه والكسائي
ويعقوب وابو بكر عن عاصم يصرف على ان الضمير لله سبحانه وتعالى وقرئ بالفتح
والمعنى انه محذوف وتوجيه تجرد الصاف لتقرير حقه تعالى بالاحاطة والقهر عليه
وذلك الصرف او العذاب او الرحم فان عيسى لا يقدر على كشفه الا هو وان يمسسك
بضر فلا كاشف له الا هو فلا قادر على كشفه الا هو وان يمسسك
بخير فتحه وغنى فهو على كل شيء قدير فكان قادرا على حفظه وازالة
ما لا يفيد غيره على وجه كقوله فلا راد لفضله وهو القاهر فوق عباده
يتصور لقهره وعلوه بالغلبة والقدرة وهو الحكيم في امره وتدبيره الخبير
بالعباد ومصالحهم قل اي شيء اكبر شهادة نزل حين قال قريش
يا محمد لقد سألنا عنك اليهود والنصارى وما وجدوا عندهم ذكرك ولا صفتك فاذكر لنا من يشهد لك انك رسول الله والشيء يقع على كل
موجود وقد سبق القول فيه في سورة البقرة قل الله اي هو اكبر شهادة
ثم ابتدأ شهيد بيني وبينكم اي هو شهيد وتجوز ان يكون الله شهيد هو الجواب
لانه اذا كان الشهيد كان اكبر شهادة وادخل في هذا القرآن لزيد
في القرآن والنبي يذكر الانذار في ذكر الشهادة ومن بلغ عطف على ضمير
انذركم به اي لانذركم به واهل مكة وسائر من بلغه من الاسود والاحمر وغيرهم
ولا تشركون ايها الموجود وتدعي بلغه الى يوم القيمة وهو دليل على ان كل القرآن

نعم انوجوبين وقف تولد ومن بجدهم وانما لا يولد بها من لم يبلغه انكم
لتشهدون ان مع الله آلهة اخرى تقريعهم مع انكارهم واستبعادا فلا اشهد
بما تشهدون قل انما هو اله واحد اى اشهد انه اله لا هو وانني بريء
مما تشركون بعبوديته اصنام الذين اتيناهم الكتاب يعرفونه بنعوته المذكورة
بعابتنا المذكورة في التوراة والانجيل كما يعرفون ابناءهم الذين
خسروا انفسهم من اهل الكتاب والمشركين فهم لا يؤمنون لتصميمهم
على الكفر بسبب الايمان ومن اظلم ممن افترى على الله كذبا كقولهم الملائكة
بنات الله وهؤلاء شفعاؤنا عند الله وكذب ما بآبائه كان كذبوا القرآن
والمعجزات وسموها سحرا واساطير وهم قد جمعوا بين الامرين قبيحين على ان كلا
منهما وحده ما بلغ غاية الافراط في الظلم على النفس اذ الضمير للشان
لا يفلح الظالمون فضلا عن اعظمهم ظلما ويوم نحشرهم جميعا معمول
بمضمر تنويها للامر بحيث يقول للذين اشركوا اين شركاؤكم اى الصنم التي
جعلتموها شركاء الله وقرأ يعقوب بنحشرهم ويقول بالياء الذين كنتم
تزعمون اى زعمهم شركاء فحذف المفعولان والمراد من الاستفهام
التوبيخ والحمل بحال بينهم وبين آلهتهم حينئذ ليفقدوها في الشاعة
التي علقوا الطمع بشفاعتها وتخيبهم اذ شاهدوهم ولكن لما لم يشفعوهم
فكانهم غيب عنهم ثم لم تكن فتنتهم الا ان قالوا اى كفرهم والمراد عاقبته
وقيل معذرتهم التي يتوهمون ان يتخلصوا بها من فتنة الدهش اذ خلصته
وقيل جوابهم وانما سماه فتنة لانه كذب ولانهم قصدوا به الخلاص
وقرأ ابن كثير وابن عامر وحفص بالنصب على ان فتنتهم بالرفع على انها
الاسم وتانيث وابو عمرو وابو بكر عن عاصم بالتاء والنصب واسند نافعا كانوا
مشركين بكذبون يحلفون عليه مع علمهم بانه لا ينفع من فرط الحيرة
والدهشة كما يقولون دينا اخر حين منها وقد ايقنوا بالخلود وقيل معناه
ما كنا مشركين عند انفسنا وهو لا ينافي قوله انظر كيف كذبوا على
انفسهم اى بنفي الشرك عنها وحمله على كذبهم في الدنيا فتسف بجعل
بالنظم وتطريد ذلك قوله يوم بعثهم الله جميعا فيحلفون له كما يحلفون
وترا حمن والكسائي ربنا بالنصب على النداء او المدح وصل عنهم
ما كانوا يفترون من الشركاء ومنهم من يستمع اليك حين تتلو القرآن
والمراد ابو سفيان والوليد والنضر وعتبة وشيبة وابو جهل واضرابهم
جمعوا فسمعوا رسول الله يقرأ فقالوا للنضر ما تقول فقال والذي حبرها
بلغم ما ادري ما يقول الا انه يحرك لسانه ويقول اساطير الاولين من حديثكم

وجعلنا على قلوبهم اكنة اغطية جمع كنان وهو ما يستر الشيء ان يفقهوه كراهة
ان يفقهوه وفي اذانهم وقرا يمنع من استماعه وقد فر تحقيقا لذلك او ان
المقرة وان يروا كل آية لا يؤمنوا بها لفرط عنادهم واستحكام التقليد فيهم
حتى اذا جاؤك يجادلونك اى بلغ تكذيبهم الآيات الى ان جاؤك
يجادلونك وحتى هي التي تقع بعدها الجمل لا عمال لها والجملة اذا وحتى
وهو يقول الذين كفروا ان هذا الا اساطير الاولين ان حمل اصدق
الحديث على ظاهره الا ولين غاية التكذيب ويجادلونك حال من ضمير
ان يكون الحارة واذا جاؤك في موضع الجر ويجادلونك جواب وقيل
تفسير له والاساطير الاباطيل جمع اسطورة او اسطار او سطر جمع سطر
واصله السطر بمعنى الخط وهم ينهون عنه اى ينهون الناس عن القرآن والرسول
والايمان به ويتباعدون عنه بانفسهم ويبعدون عن الغرض لرسول الله وينأون
فلا يؤمنون به كما في طالب وان يهلكون وما يهلكون بذلك الا انفسهم
وما يشعرون ان ضرره لا يتعداهم الى غيرهم ولو يرى اذ وقفوا على النار
جواب محذوف اى ولو رأيتهم حين يوقفون على النار وحبسوا عليها او اطلعوا
عليها او يدخلونها من قولهم اوقفت الدابة فوقفت او اوقفت غيري فوقف
وقفوا على البناء للفاعل من وقف عليه ووقفه فوقف لازما او متعديا
للرجوع الى الدنيا ولا نكذب بآيات ربنا ونكون من المؤمنين استيناف
كالازم منهم على وصفهم بآيات تكذيبهم بل بدا لهم ظهر لهم ما كانوا
اخفوه من قبائحهم وهو ما اشير اليه بقوله ما نخفي صدورهم من الكفر
والمعاصي وقيل ما كانوا يخفون من نفاقهم وقرأ يعقوب من قبل بالضم
ابدا ظهر لهم ما كانوا يخفون من نفاقهم وقراءاتهم فتمنوا ذلك
حسرة لا غم ما عاينوه لو ردوا لاسمع ولو ردوا اى الى الدنيا لعادوا
لنظيرها عادوا ولما هو اعم من الكفر والمعاصي وانهم لكاذبون فيما وعدوا
من انفسهم وقالوا عطف على لعادوا او على انهم لكاذبون وعلى يقولون
او استيناف بذكر ما قالوه في الدنيا او في الآخرة ان هي الا حياتنا الدنيا نفي
للحياة وما يتبعها من البعث وتوبيخ وتقرير على زعمهم بحذف الجار
للتسوية والتوبيخ وفعل معناه وقفوا على قضاء ربهم او جزاء ربهم وعرفوا
حق تعريفه قال ليس هذا بالحق كما تزعمون قال فاذاقوا العذاب قال بما

حينئذ والهمزة للتوبيخ على التكذيب والاشارة الى البعث وما يتبعه
من الثواب والعقاب والتالي وروتا اخوار مؤكدا ليمين لا تطاوعه نفسه عاتية
الحق، قال قتادة في العذاب ما كنتم تكفرون كبسكم في النار او بعد ان
الذين كفروا بالقرآن او بالرسول واستوجبوا العذاب بالقهر والقتل
انشأ البعث وما يتبعه حتى اذا جاءتهم القيامة عاينوا الكذبوا الا الحسرة لانهم
لا عاينوا لم تعتد بحياة ونفعها على الحالات والمصدر فانها تقع في كل
قالوا ما احسنها اعترافا بفرطها او انك على ما فرطنا قصرنا فيها في الحين
الدنيا اضمرت وان لم يجر ذكرها للعلم بها او في ساعة يعرف شأنها
والايمان بها وهم يحملون اوزارهم على ظهورهم تمثيل لاستحكام فهم
اصار الاثام الا ساء ما يزرون بئس شيئا يزرونه وزرهم وذكر الظهر
الدنيا الا لعب ولهو بحيث يشغل اهلها الا لاعب ولهى لما يتبع
عما يعقب منفعة فائدة ولذة حقيقة وهو جواب لقولهم ان هي الا
حيوتنا الدنيا والدار الاخرة خير للذين يتقون الدرانها وخلوص
منافعها وللانها وقوله للذين يتقون تنبيه على ان ما ليس من اعمال
المتقين لعب ولهو وقرأ ابن عامر ولدار الاخرة اضافة الصفة الى
الامر من خير وقرأ نافع وابن عامر وحمزة وحفص عاصم بالياء وكذلك
المخاطبين بدا ولتقليب الحاضرين على الغائبين ذم لهم ان ليحزنك الذي
يقولون معنى قد نهاية لفعل وكذبه كما في قولك ولكنه قد يهزل الرجل
نا للام والهاء في انه للشان وقرئ ليحزنك من احزن فانهم لا يكذبونك
في الحقيقة وقرأ نافع والكسائي لا يكذبونك من اكذبه اذا وجده
كاذبا او نسبه الى الكذب ولكن الظالمين باياتنا يجحدون
ولكنهم يجحدون اياتي الله ويكذبونها فوضع الظالمين موضع ضميرهم
للدلالة على انهم ظلموا بجحودهم وتجاحدوا وكثرتهم الظلم والباء لتضمين
الجحود معنى التكذيب ولذلك اوقع اذا بعده كما يقول ما كذبتك فانك
عندنا لصادق بل كذب ما جئتنا به فانت ولقد كذبت رسل
من قبلك تسلية لرسول الله وتبيه ليهون عليك ان قومك لا يكذبونك فانك
ليس ببدع تكذيبه مطلقا فصبروا على ما كذبوا واوذوا اي هؤلاء
على تكذيبهم واذاتهم فاسوتهم واصبروا تأسوا بهم وانالهم نصرنا فاصبر
موعد النصر للصابرين ولا مبدل لكلمات الله لمواعيده من قوله
ستغلبون وكلمتنا لعبادنا المرسلين الآيات ولقد جاءك من حديثهم
اي قصصهم وما كابدوا من قومهم فان كان كبر عليك اعراضهم

اعراضهم عنك وعن الايمان بما جئت به فان استطعت ان تبتغي نفقا
في الارض وسلما في السماء فتأتيهم بآية فافعل اشفقت على الارض
فتطلع لهم آية او تصعد فيها الى السماء فتنزل منها آية
في الارض صفة لنفقا وفي السماء صفة لسلما ويجوز ان يكونا مستعارين
يبتغي او حال من المستكن وجواب شرط الثاني محذوف تقديره فافعل
فالجملة جواب الاول والمقصود بيان حرصه البالغ على اسلام قومه وايثار
لو قدر ان تأتيهم بآية من تحت الارض او من فوق السماء لاتى بها وجاء بها
ولو شاء الله جمعهم على الهدى ولو شاء جمعهم على الهدى لو قضى لهم الايمان
حتى يؤمنوا ولكن لم يتعلق به مشيئته فلا تتهالك عليه والمعنى لو اوتيت بآية
لو شاء الجمعهم على الهدى بادنى آية ولكن لم يفعل لخروجه عن الحكمة
فلا تكونن من الجاهلين بالحرص على ما لا يكون والجزع في مواطن الصبر
فان ذلك من دأب الجهلة انما يستجيب الذين يسمعون انما يجيب الذين
يسمعون بفهم وتأمل كقوله او القى السمع وهو شهيد هؤلاء كالموتى
الذين لا يسمعون والموتى يبعثهم الله فيحشرهم حين لا ينفعهم الايمان
ثم اليه يرجعون فيجازيهم وقالوا لولا نزل عليه آية من ربه اقترحوا
اقترحوها او آيات اخر سوى ما انزل من الآيات القاهرة تعنتا وعنادا
ضالا قل ان الله قادر على ان ينزل آية مما اقترحوها او آية تضطرهم
الى الايمان ولكن اكثرهم لا يعلمون انه قادر عليه فيتحكموا او لكن اكثرهم لا يعلمون
ان انتفاء ما انزلها لمصلحتهم عليهم كابلاء وانما انزل منها ما انزل منعا وحتما
عن غيره وقرأ ابن كثير ينزل مخففا والضمير والحمل وما من دابة في الارض
يدب على وجهها ولا طائر يطير بجناحيه امتان امثالكم في الخلق والرزق
تشرد وتحوجها وقرئ ولا طائر ما يوقع على كل الامم امثالكم يحشرون
ليوالها مقدرة ارزاقها واجالها والمقصود من تلك الدلالة على كمال قدرته
وشمول علمه وسعة تدبيره ليكون كالدليل على ان قادر على ان ينزل الآية
وجمع الامم للحمل على المعنى ما فرطنا في الكتاب من شيء يتناول الموجود
فانه مستمل على ما يجري بين العالم من خطير والدقيق لم يهمل هباء جزافا
ولاجاد او القرآن فانه قد دون فيه ما يحتاج اليه معادا ومعاشا
او محلا ومن مزيدة وشيء في موضع المصدر اي ما فرطنا تفريطا
نفسه وقد عدي توفى الى الكتاب وقرئ ما فرطنا فيه بالتخفيف ثم الى الله
يحشرون يجمعون الامم كلها فيقتص بعضها من بعض كما روي مرفوعا
للجماء من القرناء وعن ابن عباس رضي الله عنهما حشرها موتها والذين كذبوا

يا ايها الناصم لا يسمعون مثل هذه الآيات الدالة على ربوبيته وكمال علمه وعظمه
قدرته صاغرا تنا شرهم نفوسهم وبكم لا ينطقون بالحق في الظلمات جزائه
اي غائبون في ظلمات الكفر او في ظلمات الجهل في ظلمة الغشاوة وظلمة التقليد
ويجوز ان يكون حالا من الملكين فاخبر من يشاء اضلاله من خلقه اضلاله
بضلاله وهو دليل واضح لنا على المعتزلة ومن يشا يجعله على صراط مستقيم
بان يرشده الى الحق ويجعله عليه قل ارايتكم استفهام وتعجيب والكاف في حرف
خطاب اكد به الضمير لانه لا محل له من الاعراب لانك تقول ارايتك زيدا
ما شانه فلو جعلت الكاف مفعولا كما قاله الكوفيون لعدت الفعل الى مفعولين
للزوم او الايتان نقالا ارايتموكم بل الفعل معلق محذوف تقديره ارايتكم الشرك
تنفعكم ان تدعوا عنها ارايتكم عذاب الله كما اتى من قبلكم او اتتكم الساعة وهي
ويدل عليه اغير الله تدعون وهو تبكيتهم ان كنتم صادقين ان الاصنام الهة
وجيء بمحذوف اي فادعوه بل اياه تدعون لا تخصونه بالدعاء كما حكي عنهم في قوله
وتقديم المفعول لافادة التخصيص فيكشف ما تدعون اليه اي ما تدعونه الى
كشفه ان شاء ان يتفضل عليكم ولا يشاء او لا اجوه وتنسون ما تشركون في ذلك
الهتكم في ذلك الوقت لما ذكر في العقول على انه القادر على كشف العذاب
دون غيره او تنسونه حرشة الامر وهوله ولقد ارسلنا الى امم من قبلك
اي قبلك ومن زيدت فاخذناهم اي فكفروا وكذبوا الرسل فاخذناهم مالبأساء
بالبؤس والفقر والضراء الضر والآفات وهما صفتان غالبتان لاسنادهما لفعلهم
يتضرعون يتذللون ويتوبون عن ذنوبهم فلولا اذ جاءهم باسنا تضرعوا عند
اي تضرعهم وذلك الوقت مع قيام ما يدعوهم ولكن قست قلوبهم وزين لهم
الشيطان ما كانوا يعملون استدراك على المعنى وبيان للضارف اي تضرع
وانما لم يتضرعوا لقساوة قلوبهم واعجابهم باعمالهم التي زينها الشيطان لهم
فلما نسوا ما ذكروا به من البأساء والضراء ولم ينتفظوا به فتحنا عليهم ابواب
كل شيء من انواع النعم مراجة عليهم بان نوسع الضراء والبأساء وامهالهم بالاستدراج
والرخاء الزاما للحجة وازاحة للعلة او مكرا بهم لما روي انه عليه السلام قال
اذا رايت الله يعطي العبد على المعاصي ما يحب فانما هو استدراج ثم تلا
فلما نسوا ما ذكروا به فتحنا عليهم ابواب كل شيء حتى اذا فرحوا بما اوتوا اخذناهم
بغتة فاذا هم مبلسون متحسرون يائسون فقطع دابر القوم الذين ظلموا اي آخرهم
بحيث لم يبق منهم احد من دبر اذا تبعه والحمد لله رب العالمين
على اهلاكهم فان اهلاك الكفار والعصاة من حيث انه تخليص لاهل الارض من شؤم

عقابهم واعمالهم نعمة جليلة يحق ان يحمد عليها قل ارايتم ان اخذ الله سمعكم وابصاركم
اي اصمكم واعماكم وختم على قلوبكم بان يعطى عليها ما يزيل به عقلكم وفهمكم من التمييز اضافة السمع
اي بديا لنا وبما اخذ وختم عليه آو باحد هذه المذكورات انظر كيف نصرف الآيات
نكررها تارة من جهة المقدمات العقلية وتارة من جهة الترغيب والترهيب وتارة
من جهة التنبيه والتذكير باحوال المتقدمين ثم هم يصدفون يعرضون عنها ولم يكتفوا
بالاعراض بعد تعريف الآيات وتكريرها قل ارايتكم ان اتيكم عذاب الله بغتة من غير
مقدمة آو جهرة بمقدماتها امارة تردن محذوفة قبل ليلا او نهارا او في غفلة وجهرة حال
اي يهلك به هلاك مستأصلا وتعذيب الا القوم الظالمون ولذلك صح الاستثناء
المفرغ منه وقرئ يهلك بفتح الياء وما نرسل المرسلين الا مبشرين للمؤمنين بالجنة
ومنذرين الكافرين بالنار ولم نرسلهم ليقترح عليهم ويتلهى بهم فمن امن واصلح
ما يجب اصلاحه على ما شرع لهم فلا خوف عليهم من العذاب فلا هم يحزنون هول الترات
والذين كذبوا بآياتنا يعمهم لعذاب جعل العذاب ماسا لهم كانه الطالب لوصوله
اليهم واستغنى بتعريفه عن توصيفه بما كانوا يفسقون بسبب خروجهم عن الطاعة
والانقياد قل لا اقول لكم عندي خزائن الله حتى تطلبوا مني ما لا يليق بي
ما لم يوح الي ولا اعلم بالغيب حتى ادعي علمه من جملة المقول ولا اقول لكم اني ملك
اي من جنس الملائكة وانما اقول ما اوحي الي اتبع الا ما يوحى الي بيان لعجزه
آو تحقيق او الملكية والمعنى انه البشر الذي هو من كملاء البشر قد استعار لهم
دعواه وحكم عليهم على سبيل الفرض فهل يستوي الكمي في البصيرة مثل الضال
في المهمة آو الجاهل والعالم آو متبع المستحيل كالالوهية والملكية ومتبع
المستقيم كالنبوة افلا تتفكرون فتهتدوا آو فتميزوا بين دعاء الحق والباطل
او فتعلموا ان اتباع الوحي مما لا محيص عنه وانذر به الضمير ما يوحى الى الذين يخافون
ان يحشروا الى ربهم هم المؤمنون المفرطون في العمل او المجوزون للحشر مؤمنا او كافرا
مقرا به ومنكرا فانه قابل للانذار ينجع فيهم دون الغلاة غير الجازمين بانكاره
ليس لهم من دونه ولي ولا شفيع في موضع الحال من يحشروا فان المخوف هو الحشر على هذه الحالة
لعلهم يتقون لكي يتقوا ولا تطرد الذين يدعون ربهم بالغداة والعشي يعنون بها امره
بالمداومة على التقرب ليتقوا امره باكرام المتقين وتقريبهم وان لا يطردهم ترضية
لقرشي رؤساء المؤمنين كعمار وصهيب وخباب وسلمان جلسنا اليك وحادثناك فقال ما انا بطارد المؤمنين قالوا
فاقهم عنا اذا جئنا فاذا قمنا فاقعد معهم ان شئت قال نعم رؤساء كرام
قال له لو فعلت حتى ننظر الى ما ذا يصيرون قالوا فاكتب بذلك كتابا فدعا
بالصحيفة ويعلي يمحو اثر عمر ليكتب فنزلت والمراد بهؤلاء ولعنى الدوام وقيل

صلوة فهيج وقرأ ابن عامر بالغدوة يريدون وجهه حال من يدعون اى
يدعونهم مخلصين فيه قيد للدعاء بالاخلاص بنيها على امر ملاك الامر وترتب
النهى عليها استمارا بامر يقتضى كرامهم وينادى بها دهم ما عليك من حسابهم
من شئ وما من حسابك عليهم من شئ اى ليس عليك حساب اعمالهم فتعمل ايمانهم
عتدا قد اعظم من ايمان من تطردهم بسوء الهم طمعا فى ايمانهم لو امنوا وليس عليك
اعتبار بواطنهم واخلاصهم لما اقتضوا بصيرة المتقين فان كان لهم باطن غير مرضى
كما ذكره المشركون وطعنوا فى دينهم فحسابهم عليهم لا يتعداهم اليك كما ان حسابك
عليك لا يتعداك اليهم وقيل ما عليك من حساب رزقهم اى من فقرهم وقيل
الضمير للمشركين والمعنى لا تواخذ بحسابهم ولا هم بحسابك حتى تهتم بايمانهم
بحيث تطرد المؤمنين طمعا فى قطردهم فتبعدهم وهو جواب النبى فتكون من الظالمين
جوابا للنهى وجوز عطفه على فتطردهم على وجه التسبيب فيرد نظر وكذلك فتنا بعضهم
ببعض ومثل ذلك الفتن وهو اختبارنا احوال الناس فى امور الدنيا فتنا اى
ابتلينا بعضهم ببعض فى امر الدين فقدمنا هؤلاء الضعفاء على اشراف قريش
بالاستباق الى الايمان ليقولوا اهؤلاء من الله عليهم من بيننا اى هؤلاء من بيننا
بالهداية والتوفيق لما يسعدهم دوننا وهم الاكابر والرؤساء وهم المشركون
والضعفاء وهو انكار لان يخص هؤلاء من بيننا بما ذكر والسبق الى الخير
كقولهم لو كان خيرا ما سبقونا اليه واللام للعاقبة او للتعليل على ان فتنا منهم
مفعول له ليس الله باعلم بالشاكرين بمن وفق منهم للايمان والشكر فيوفقه
ومن لا يفى منه فيخذله واذا جاءك الذين يؤمنون بآياتنا فقل سلام عليكم كتب
على نفسه الرحمة الذين يؤمنون وهم الذين يدعون ربهم ويصفهم بالايمان بآياته
واتباع الحق بعدها ويبشرهم بالمواظبة على العبادة وامره ان يبدأ بالتسليم
او يبلغ سلام الله ويبشرهم بسعة رحمة الله وتفضله بعد ما نهى عن طردهم
ابتداء بانهم احقاء بان يعتنى بشأنهم لفضيلة العلم والعمل ومن كان كذلك ينبغى ان يقربه ويعظمه
ويبجله ويبشره بما اعد الله له من السلامة فى الدنيا والرحمة فى الاخرة وقيل لو جاءوا
جاء والى النبى عليه السلام فقالوا انا اصبنا ذنوبا عظاما فلم يرد عليهم شيئا
فانصرفوا فنزلت انه من عمل منكم سوءا استيناف بتفسير الرحمة وقرأ نافع وابن عامر
وعاصم ويعقوب بالفتح على البدل منها بجعله كأنه فى موضع الحال اى من عمل منكم سوءا
جاهلا بحقيقته بان قصد غير ما اشار اليه او ملتبسا بفعله الجاهلان
اركابا بما يؤدى الى الضرر مما فعل اهل السفه والجهل ثم تاب من بعده اى من بعد العمل
او السوء واصلح باستدراك ما يمكن ان لا يعود اليه فانه يغفر له ويرحمه فتح نافع الاولى
غيرها فى جميع القرآن على اضمار مبتدأ اى خبره غفور له او فله غفران له وكذلك فى نظائر ذلك التفصيل

الواضح نفصل الآيات اباننا القرآن فى نصف الخمسين والجمهور نصفهم
الاول والثانى نصبا بنزع الخافض او بالفعل وتصريف السبيل فتعاملهم
بما يحق له فصلنا هذا التفصيل وابن كثير وابن عامر وابو عمرو ويعقوب بالتاء
على خطاب الرسول صلى الله عليه وسلم والباقون بالياء والرفع على تذكير السبيل
فانه يذكر ويؤنث وتجرمان يعطف على علة مقدرة اى نفصل الآيات لتظهر الحق
ولتستبين كل نفس صرف وزجرت بما نصب فى من الآلهة والتنزيل على الآيات
فى امر من حيدان اعبد الذين تدعون من دونه من عبادة ما تدعونى اليها
او ما تدعونها الهة اى تسمونها قل لا اتبع اهواءكم تاكيد لقطع اطماعهم فى اجابة
الى الموجب للنهى وعلة الامتناع عن متابعتهم واستجهال لهم وبيان لبعدها صلاة
وان ما هم عليه هوى وليس بهدى وتنبيه لمن عرى الحق على ان متبع الحجة لا يقلد
قد ضللت اذا ان اتبعت اهواءكم قد ضللت وما انا من المهتدين اى فى شئ
من الهدى حينئذ كون من عداد هم وفيه تعريض بانهم كذلك قل انى على بينة تبين
على ما يحصل اتباعه عندها تبين ما لا يجوز اتباعه وتبينة الدلالة التى من حق
تفصل الحق عن الباطل وقيل المراد بها القرآن والوحى او الحجج العقلية وما بها
من ربى من معرفته والاعتراف بوحدانيته وان يكون عقد قلبى وكونهم من
حيث اشركتم به غيره او للتبيين واعتراض للمعنى ما عندى ما تستعجلون به
العذاب التى استعجلوه بقولهم فامطر علينا حجارة من السماء او ائتنا بعذاب
ان الحكم الا لله فى تعجيل العذاب وتاخيره يقض الحق اى القضاء الحق ويبرمه
من قصه اذا قطع او وصفا بما يقضى من التعجيل والتاخير واصل القضاء
الفصل بتمام الامر واصل الحكم المنع فكانه يمنع الباطل وقرأ ابن كثير ونافع
وعاصم يقص الا انه اوفق الخبر وهو خير الفاصلين القاضين قل لو ان عندى
ما تستعجلون به من العذاب لقضى الامر بينى وبينكم
لاهلكتكم عاجلا غضبا لربى وانتقاما لدينى وانقطع ما بينى وبينكم واسارع
استدراك كانه قال الامر الى الله وهو اعلم بمن يتبغى ان يمهل منهم وعنده مفاتح
الغيب خزائنه جمع مفتح بفتح الميم وهو الخزانة وما يتوصل به الى المغيبات
مستعار من المفتاح الذى هو جمع مفتح بالكسر وهو المفتاح وقيل اى وقرئ
مفاتح والمعنى ان المتوصل الى المغيبات المحيط علمها لا يعلمها الا هو
فيعلم وقائها وما فى تعجيلها وتاخيرها مما الحكمة فى اظهارها على ما اقتضته حكمته
وتعلقت به مشيئته وفيه دليل على ان قتا بعلم الاشياء قبل وقوعها وبعلم ما لم
والبر عطف للاختصاص على اختصاص العلم بالمغيبات وما تسقط من ورقة
الا يعلمها حيا لغرة احاطة علمه بالجزئيات ولا حبة فى ظلمات الارض ولا رطب

ولا يابس معطوفات على مرفوع وقوله الا في كتاب مبين بدل منها بدل اشتمال او بدل الاشتمال لتاويد بدا للمح
وقرئت بالرفع للعطف على محل من ورقة او للابتداء او الخبر الا في كتاب مبين وهو الذي
يتوفاكم بالليل يميتكم فيه ويراقبكم استعير التوفي للنوم لما بينهما من المشاركة في
ذهاب الاحساس والتمييز فان اصل التوفي اخذ الشيء تاما وبعد ما جرحتم بالنهار كسبتم فيه
خفل الليل بالنوم والنهار بالكسب جريا على العادة ثم يبعثكم يوقظكم اطلق البعث
ترشيحا للتوفي فيه في النهار ليقضي اجل مسمى ليتبلغ المنتفع اجراجله المسمى في الدنيا
ثم اليه مرجعكم بالبعث ثم ينبئكم بما كنتم تعملون بالمجازات عليه وقيل الاول خطاب للكفرة
والثاني لهم ولملفوظ كالجنيف بالليل وكاسبون الاثام بالنهار وانما قلنا مطلع على العالم
يبعثكم من القبور في شان ذهل الذي قطعتم اعماركم من النوم بالليل وكسبتم الاثام بالنهار
ولمقتضى الاجل الذي سماه وضربه لبعث الموتى وجزائهم على اعمالهم ثم اليه مرجعكم بالحشر
ثم ينبئكم بما كنتم تعملون وهو للقاهر فوق عباده ويرسل عليكم حفظة ملائكة يحفظون اعمالكم
وهو الكرام الكاتبون والحكمة في ان الحكم اذا علم اعمالكم كتب عليه وتعرض على ربه يوم
الاشهاد وكان اذجر على المعاصي واذا هيد اذا وثق بلطف سيدن واعتد على عفوه
وستره ليحتشم حتما حتشامه من حليم المطلعين عليه حتى اذا احضر احدكم الموت
توفته رسلنا ملك الموت واعوانه وقرأ حمزة توفاه بالف محالة وهملا يفرطون
بالتواني والتاخير وقرئ بالتخفيف والمعنى لا يجاوزون ما حدلهم زيادة
ونقصا ثم ردوا الى الله الى حكمه وجزائه مولاهم الذي يتولاهم الحق العدل
الذي لا يحكم الا بالعدل وقرئ بالنصب على المدح الا له الحكم يومئذ لا حكم لغيره
فيه وهو اسرع المحاسبين يحاسب الخلائق في مقدار حلب شاة لا يشغله
عن محاسبة قل من ينجيكم من ظلمات البر والبحر من شدائدها استعيرت الظلمة
لشدائد كثيرة في اهوال وابهال الايضاء تضيل للهموم الشديد يوم مظلم يوم
ذو كواكب او من الخسف في البر والغرق في البحر تقرأ بقوب ينجيكم بالتخفيف والتشديد
واحد مدغم نضرعا وخفية معلنين ومسرين او اعلانا واسرارا وقرئ خفية بالكسر
لئن انجيتنا من هذه لنكونن من الشاكرين على ارادة القول يقولون لئن انجيتنا
وقرأ الكوفيون لئن انجانا ليوافق قوله تدعونه وهذه اشارة الى الظلمات او الى الله
ينجيكم منها شدده الكوفيون وخففها الباقون ومن كل كرب غم سواها ثم انتم
تشركون تعودون الى الشرك في عبادته فكانه لم يعده راسا قل هو القادر تكذيب
عليكم عذابا من فوقكم كما امر قوم نوح وقوط واصحاب الفيل او من تحت ارجلكم
كما امر قوم فرعون وخسف بقارون وقيل من فوقكم كالرجم ومن تحت ارجلكم
سفلتكم وعبيدكم او يلبسكم خلطكم شيعا فرقا مختلفين بالاهواء شتى قبائل لقتال

بينكم قال وكتبت لبستها بكتبة حتى اذا التبس نقصت لها بدرج
ويذيق بعضكم باس بعض بقتل بعضكم بعضا انظر كيف نصرف الايات
بالوعد والوعيد لعلهم يفقهون وكذب به قومك بالعذاب او بالقرآن
وهو الحق لواقع لا محالة او الصدق قل لست عليكم بوكيل بحفيظ وكل
امر كم فاضعكم من التكذيب او يجازيكم انما انا منذر والله الحفيظ لكل شيء
خبر هذا اما العذاب او الايعاد بد مستقر وقت استقرار ووقوع وسوف
يعلمون عند وقوعه في الدنيا او في الاخرة واذا رايتا الذين يخوضون في اياتنا
بالتكذيب والاستهزاء بها والطعن فيها فاعرض عنهم فلا يجالسهم ويقوم عنهم
حتى يخوضوا في حديث غيره انما ذكر الضمير على معنى الايات انها القرآن
واما ينسينك الشيطان بالنهي بوسوسته حتى تنسى النهي وقرئ ينسينك بالتشديد فلا تقعد بعد الذكري بعد ان تتذكر مع القوم
الظالمين فوضع الظاهر موضع ضمير دلالة على انهم ظلموا بوضع التكذيب والاستهزاء
موضع التصديق والاستفظام وما على الذين يتقون وما يلزمهم المتقين
من حسابهم واجرائهم الذين يجانبونهم من حسابهم من شيء ما يجب عليهم
ولكن ذكري ولكن عليهم ان يذكروهم ذكري وينعوهم عن الخوض وعبر عن النهي بالجحد
ونظيره وما كراهتها وهو يحتمل التعمد والوضع على ولكن عليهم ذكري ولا يجوز
عطفه على محل من شيء لان من حسابهم يأباه ولا على شيء لان ولا شيء من حسابهم
الايات تحلهم يتقون يجتنبون ذلك تكرما لسماعهم ويجعل ان يكون الضمير
للذين يتقون والمعنى يشتد على نفوسهم ولا يستلم بحالتهم روي ان المسلمين قالوا
للذين كانوا يقومون كلما استهزئ بالقرآن لم نستطع ان نجلس فيه ونطرف فنزلت
وذر الذين اتخذوا دينهم لعبا ولهوا اي سموا امر دينهم على التشهي وتلاعبوا بما
لا يعود عليهم بنفع عاجلا او اجلا كعبادة الاصنام وتحريم البحائر والتسويم
واتخذوا دينهم الذي كلفوه لعبا ولهوا حيث سخروا به وجعلوا عيدهم الذي
حصل ميعادا في عاداتهم زمان لهوهم ولعبهم والمعنى اعرض عنهم ولا تسال بالهم
واقوالهم وجعلهم ان يكون تهديدا لهم كقوله ذرني ومن خلقت وحيدا
او منسوخا بايات السيف حملي على الامر بالكف عنهم وترك التعرض لهم
وغرتهم الحياة الدنيا حتى نكروا البعث وذكر هاي بالقرآن ان فعل نفس بما كسبت
مخافة ان تسلم الى الهلاك وترهن بسوء عملها واصل الابسال والبسل المنع ومنه
اسد باسل لان قرنه لا تفلت منه وابسل للتشجيع لا نه اعد من قرنه وهذا
بسل عليك اي حرام لبسل لها موجودا فقد من ولي ولا شفيع يدفع عنها عذاب
وان تعدل كل عدل وان تفد كل فداء والعدل الفدية لانها تعادل المفدي في ما

الفداء وكل نصب على المصدر لا يؤخذ منها الفعل مسندا الى منها الا الذي فيه
بخلاف قولك ولا يؤخذ منها عدل قانما لمقدري بر او انثانا الذين اسلموا بمعنى
أي سلموا الى العذاب بسبب اعمالهم القبيحة وعقائدهم الزائغة لهم شراب من حميم
وعذاب اليم بما كانوا يكذبون قانا كيدو تفصيل لذلك او التقدير هم بأبي الماء الحار
يحرق في بطونهم وقانا تشتعل بابدانهم بسبب كفرهم قل اندعوا اتعبد من دون
ما لا ينفعنا ولا يضرنا الا يقدر على نفعنا وضرنا ونرد على اعقابنا ونرجع الى الكفر
بعد اذ هدانا الله قانقدنا منه ورزقنا الاسلام كالذي استهوته الشياطين
كالذي ذهبت به مردة الجن الى المهامة استفعال من هوى يهوي اذا ذهب
وقرأ حمزة استهواه بالالف مالة ومحل الكاف النصب على الحال من فاعل نرد
أي مشبهين الذي استهوته او على المصدر أي نرد مثل رد الذي استهوته الخ
حيران متحيرا لا عن الطريق لها اصحاب يهدونه الى الطريق يدعونه الى الهدى
أي يهدون الطريق المستقيم او الى الصراط المستقيم وسماه هدى تسمية للمفعول
بالمصدر ائتنا يقولون لها ائتنا قل ان هدى الله هو الهدى وحده وما عداه ضلال
وامرنا لنسلم لوقوعه لما لام من جعل المفعول عطف على ان يحكم اسد واللام لتعليل
الامر أي امرنا بذلك لنسلم وقيل هي بمعنى الباء وقيل هي زائدة وان اقيموا الصلوة
وائتوه عطف على لنسلم أي للاسلام ولاقامة الصلوة او على موضع كافة قبيل
وامرنا ان نسلم وان اقيموا وقرئ ان عبد الرحمن بن ابي بكر رضي الله عنه دعا ما قبل
الى عبادة الاوثان فانزلت وعلى هذا كان امر الرسول بهذا القول جاريا على
وتعظيما لشانها واظهارا للاشهاد الذي كان بينهما وهو الذي اليه يحشرون
يوم القيمة وهو الذي خلق السموات والارض خلقا ملتبسا بالحق والحكمة ويوم يقول
كن فيكون قولها الحق جملتان اسميتان قدم فيها الخبر أي قوله الحق يوم يقول كن فيكون ذلك
القتال يوم القيمة والمعنى من الخالق للسموات والارض وقيل قوله الحق ظرف لقوله
وقيل يوم منصوب بالعطف على السموات او على الهاء في واتقوه او بمحذوف
دل عليه الحق وقوله الحق مبتدا وخبر او فاعل لكون على المعنى وحين يقول لقوله
الحق او لقضائه الذي لا مكن فيكون والمراد به حين يكون الاشياء ويحدثها او هو ظرف
لقوله قوله الحق لتكون حشر الاموات ولجزائها وله الملك يوم ينفخ في الصور
كقوله تعالى لمن الملك اليوم لله الواحد القهار عالم الغيب والشهادة أي هو عالم الغيب
والشهادة وهو الحكيم الخبير كما لقدمه للاشعار بان ابراهيم لا يتبرأ الا عن امر هو
عطف بيان لابيه كتب التواريخ انا سلم لتادخ فضلها على الكامل الى
ويعقوب وقيل لعلم نا نوح وآزر وصف معناه التعجب او العلم صنم صرفه
لانه اعجمي على ما ذكر او لتعت مستثنى عن الادر والزر والاقرب انه علم اعجمي على ما قال



كبار وشالخ وقيل اسم صنم يعبد فلقب به للزوم عبادته او اطلق عليه مجازا في الصنمية
وقيل المراد تصوير وتصيير بفعل مضمر يفسره ما بعده أتعبد آزر تم قال اتتخذ اصناما
الهة تفسير او تقرير او بدل لسان قرئ آزر اتتخذ اصناما بفتح همزة آزر وكسرها وهو
اسم صنم وقرأ يعقوب يا لصنم على الندا وهو يدل على انه علم لا وصف والا لوقوعه
عن الحق مبين ظاهر الضلالة وكذلك نري ابراهيم ومثل هذا التبصير نبصره ذهو
حكاية حال ماضية وقرئ بالتاء وترفع الملكوت ومعناه نبصره دلائل الربوبية
ملكوت السموات والارض ربوبيتها وملكها وقيل عجائبها وبدائعها والملكوت
اعظم الملك والتاء فيه للمبالغة وليكون من الموقنين اي ليستدل وليكون
وفعلنا ذلك ليكون فلما خ عبدا الليل رأى كوكبا قال هذا ربي على التقدير والبيان
لذلك وقيل عطف على ابراهيم وكذلك نري ابراهيم عتراض فان اباه وقومه كانوا يعبدون
الاصنام والكواكب فاراد ان ينبههم على ضلالتهم ويرشدهم الى الحق من طريق
النظر والاستدلال وحين عبدا الليل ستره بظلامه رأى الكوكب كان الزهرة او المشتري
وقوله هذا ربي على سبيل الوضع فان المستدل على فساد قول يحكيه على ما يقوله الخصم
ثم يكر عليه بالابطال او على وجه النظر والاستدلال فانما قاله ممن هو معتقد
او قاله لوالديه فقد قال لابيه عامة قال لا احب الآفلين فصلا عن عبادتهم
فان الافتقال والاحتجاب بالاستتار يقتضي الامكان والحدوث وسائر
الاجرام لو خصت فلما رأى القمر بازغا مبتدئا في الطلوع قال هذا ربي فلما افل قال لئن
لم يهدني ربي لاكونن من القوم الضالين الذين استمروا على الضلال ولم يهتدوا
المحق فانه لا يهدي الا من يقصد الرشاد وانتهاه وتنبيها لهم على ان القمر ايضا
لتغيره حاله لا يصلح للالوهية وان اتخذ الها فهو مثله فلما رأى الشمس بازغة
قال لعلها التي ذكرت سماه اشاره لتذكيرها خبر وصيانة للمرتب عن شبهة التانيث
هذا اكبر كبره استدلالا واظهارا لشبهة الخصم فلما افلت قال يا قوم اني
بري مما تشركون من الاجرام المحدثة المحتاجة الى محدث يجدها ومخصص
ثم لما نفر عنها توجه الى موجدها ومبدعها الذي دلت هذه الممكنات بعد حالها
اني وجهت وجهي للذي فطر السموات والارض حنيفا وما انا من المشركين
وانما لجنح بالاول دون الثاني مع انه ايضا انتفاء لتفقد دلالة الاثر وللاثر
راى الكوكب الذي يعبدونه في وسطا لسماء حين حاول الاستدلال وخاصمه قومه
خاصموه في التوحيد قال اتحاجوني في الله وحدانيته وقرأ نافع وابو عامر تحاجوني
النون وقد هداني الى التوحيد ولا اخاف ما تشركون به اعلا اخاف معبوداتكم
في وقت لانها لا تضر بنفسها ولا تنفع الا ان يشاء ربي شيا اي يصيبني بمكروه حتى
ولعله جواب لتخويفهم اياه عن اصنامهم وتهديدهم بعذاب الله وسع ربي كل شيء علما كانه

علة الاستثناء اى احاط به علما فلا يبعد ان يكون منه عليه ان يخبر بمكروه يجرى
اطلاقه تذكروه فيجيزوا بان الجهل والفاسد والقادر والعاجز وكيف ما اشركتم
ولا يتعلق به ضر ولا عاقبوا بكم اشركتم بالله وهو حينئذ بان يخاف منه كل الخوف
لا من اشراك المصنوع بالصانع وشتان بين المقدور بالعاجز والقادر بالقادر والنافع
ما لم يشرك به عليكم سلطانا ما لم ينزل به برهانا كما او لم ينصبه عليه دليلا وقال في
الفريقين الموحدون او المشركون وانما لم يقل انا او انتم اخبارا من تزكية نفسه
ان كنتم تعلمون ما حق ان يحاج فيه الذين امنوا ولم يلبسوا ايمانهم بظلم اولئك لهم الامن
وهم مهتدون استيناف ببيان موجب ما الحق عما استفهم عنه والمراد بالظلم هيهنا
الشرك لما روى انها لما نزلت شق ذلك على الصحابة وقالوا فانا لم يظلم
فقال عليه السلام ليس بما تظنون انما هو ما قال لقمان لابنه يا بني لا تشرك بالله
ان الشرك لظلم عظيم وليس الايمان بمجرد صدق الوجود الصانع الحكيم
ويخلط بهذا المعنى بين الاشراك به وقبل الضمير والمشار اليه للحجة
ابرهيم على قومه من قوله تعالى تلك حجتنا آتيناها ابرهيم او شرفناه بها
او علمناها على قومه متعلق بحجتنا ان جعل خبر تلك وبجعلنا فان جعل بدله
اى آتينا ابرهيم حجته على قومه نرفع درجات من نشاء في العلم والحكمة وغيرها
الكونها دليلا وقيل ما لتنوين ان ربك حكيم في صدد خصصه علما بمن يصلح
واستعداده له ووهبنا له اسحق ويعقوب كلا هديا اى كلا منهما ونوحا
هديا من قبل اى من قبل ابرهيم عند هؤلاء نعمة على ابرهيم من حيث ان ابوة نوح
الوالد بعدا في الولد ومن ذريته الضمير لابرهيم او الكلام فيه قبل الوجه
لا نه اقرب ولانه ليس للوط ليس من ذرية ابرهيم فلو كان لابرهيم لتحقق
ما المعدودين في تلك الآية والتي بعدها والمذكورون في الآية التالية تعطف
على نوحا داود وسليمان وايوب اموص من اسباط عيصو ان اسحق ويوسف وموسى
وهرون وكذلك نجزي المحسنين اى ونجزي المحسنين جزاء مثل جزينا ابرهيم
برفع درجات وكثرة اولاده والنبوة فيهم وزكريا ويحيى وعيسى وهو ابن مريم
فيه دليل على ان للقرابة تفاضلا وان اولاد الابناء واقيامهم مقام الاولاد
فيكون ابنا ابن محمد صلعم من ذرية الابناء الاولى وقيل هو من اسباط هرد وفي تخصيص
كل من الصالحين اشكال ينحل بالتأمل في الصلاح وهو الاتيان بما ينبغي والتحرز عما لا ينبغي
واسمعيل واليسع هو ابن اخطوب وقيل العجوز والكساء والتنبيه على الفرائض
على العجمي ادخل عيسا اللام كما ادخل على اليزيد فقيل رأيت الوليد بن اليزيد مسلما وكما
سيذكر يا جناء اخلاقه كما هدى ويونس هو ابن متى ولوطا هو ابن هاروان اخا ابرهيم
وكلا فضلنا على العالمين والتنوين وقيد ليدل فضلهم على من عداهم من اهل زمانهم ومن

واخوانهم عطف على كلا ونوحا اى فضلنا كلا منهم او هدينا هؤلاء وبعض ابائهم
وذرياتهم واخوانهم فان منهم من لم يكن نبيا ولا مهديا والجنبيا هم عطف على نوحا
او هدينا وهديناهم الى صراط مستقيم تكرير لبيان ما هدوا اليه ذلك هدى
اشارة الى ما ذكر من ايتاء الحكمة والنبوة ونحوهما من عباده دليل على ان متفضل الهدى ليس
ولو اشركوا اى لو اشرك هؤلاء الانبياء مع فضلهم وعلو شانهم لحبط عنهم ما كانوا
يعملون لكان كغيرهم في حبوط اعمالهم بسقوط ثوابها اولئك الذين اتيناهم الكتاب
يريد بر الجنس والحكم الحكمة او فصل الامر على ما يقتضيه الحق والنبوة والرسالة
فان يكفر بها اى بهذه الثلثة هؤلاء اى قومك قريشا صدوكلنا بها اى وكلنا بها اناسا وهم
ليسوا بها بكافرين وهم الانبياء المذكورون ومن بعدهم ومن هم الانصار ومحمد
المبني عليه السلام او كل امر به او الفرد وقيل الملائكة اولئك الذين هديت هديهم
الانبياء المتقدم ذكرهم فبهداهم اهده فاختص طريقتهم بالاقتداء والمراد بهداهم
ما وافقوا عليهم من التوحيد واصول الدين دون الفروع المختلف فيها فانها ليست هدى
معتدا فا الى الكل ولا يمكن الناس بهم جميعا فليس فيه دليل على انه عليه السلام يتعبد
بشرع من قبله والحكمة في قرن اللفظ ومعناها في الدرج ساكنة كاوكبر وناصع
وابوعمرو ومحاصر اجرى مجرى وقف واشبعها ابن عامر على انها كالهاء في عليه
اسلكم عليه اى على التبليغ او القرآن اجرا جعلا من جهلكم كما لم يسئل من قبل
من النبيين ذهابا منه الى جعله ما امرنا به قربة اذهو اى التبليغ او القرآن
او الغرض الا ذكرى للعالمين لانه كتاب مذكر وعظتهم وما قدروا الله حق قدره
وما عرفوه حق معرفته اذ انكروا الرسالة والانعام على الاشرار وقالوا ما انزل الله على بشر
من شيء حين انكروا الوحي بعضا لانه بعض الشيء وقد كان من عظائم رحمته وجلائل نعمه
اوفى ان تحفظ على الكفار وتسن للمطيعين بهم حين جسروا على هذا القول فالوا لهم
هم اليهود وقالوا ذلك حين بعثه في انكارا لقرآن بدليل نقض كلامهم
والزامهم بقوله قل من انزل الكتاب الذي جاء به موسى نورا وهدى للناس
وقرأ الجهمي تجعلونه قرأ طيس تبدونها وتخفون كثيرا بالتاء وانما قرأ بالياء
ابن كثير وابوعمرو حملا على قالوا وما قدروا الله وتضمن ذلك توبيخهم على سوء صنيعهم
للتوراة بزوالها عن مجراها بالمداد بعضا تجعلونه وكتبونه في قراطيس متفرقة وبعضا
بعض لا يشتهونه وروى انه مالك الدبا قال لما اعصفر لونه بعد ان اسود بعد الغرق
يا الهي انزل التوراة على موسى هل تجد فيها ان الله يبغض الحبر السمين
قيل هم مشركو قريش وقيل هم ما نزلنا التوراة لانهم كانوا من المشهورين انزل عليهم
ولذلك كانوا يقولون لو انزل علينا الكتاب لكنا اهدى منهم وعلم على لسان محمد
ما لم تعلموا انتم ولا اباؤكم زيادة على ما علمتموه وما بالنا نفس عليكم وعلى اسلافكم الذي كانوا

اعلم منكر ونظيره ان هذا القرآن يقص على بني اسرائيل اكثر الذي هم فيه يختلفون
وقيل الخطاب لكل من يصح منه قرأ قل الله اي انزل او الله انزلها مرة بان يجيب عنهم
اشعارا بان الجواب متعين لا يمكن غيره وتبينها على انهم بهتوا بحيث لا يقدرون
على الجواب ثم ذرهم وخوضهم في باطلهم فلا عليك بعد ابتليغ والذر الجمع
يلعبون حال من الاول والظرف صلة ذرهم ويلعبون حال من المفعول والفاعل
يلعبون او من هم الثاني والظرف متصل الاول وهذا كتاب انزلناه مبارك كثير
الفائدة والنفع مصدق الذي بين يديه يعني التوراة او الكتب التي قبله والتقدم
الزمني عطف على ما دل عليه مبارك اي قبله كائن او لتنذر او على محذوف اي لتتذر واهل
ام القرى انزلناه وانما سميت مكة بذلك لانها قبلة اهل القرى ومجتمعهم ومحجهم واعظم
القرى شانا وقيل لان الارض دحيت من تحتها اولانها مكان اول بيت وضع
للناس وقرأ ابو بكر عن عاصم بالياء ليتناول الكتاب ومن حولها اهل الشرق
والغرب والذين يؤمنون بالاخرة يؤمنون به وهم على صلوتهم يحافظون
فان من صدق بالاخرة خافها فعمل ولا يزال الخوف حاملا على النظر فيندرج
تحته دوام على النبي عليه السلام والكتاب والصلوة بخصوصها ومحافظ على الطاعة وتخصيص
الصلوة لانها عماد الدين وعلم الايمان ومن اظلم ممن افترى على الله كذبا فزعم
انه تعالى بعث بشرا كمسيلمة والاسود العنسي واختلق عليه كما كفر به بحجي
ومن بعده وقال اوحي الي ولم يوح اليه شيء كعبد الله بن سعد بن ابي سرح كان يكتب
لرسول الله صلى الله عليه وسلم فلما نزلت ولقد خلقنا الانسان من سلالة من طين
فلما بلغ قوله ثم انشاناه خلقا آخر قال عبد الله فتبارك الله احسن الخالقين
تعجبا من تفصيل خلق الانسان فقال عليه السلام اكتبها فكذلك نزلت فشك عبد الله وقال لئن كان محمد صادقا لقد اوحي الي كما اوحي اليه ولئن كان
كاذبا لقد قلت كما قال فمن قال سأنزل مثل ما انزل الله كلا بل هو
قالوا لو نشاء لقلنا مثل هذا ولو يرى اذ الظالمون حذف مفعوله لفظاعة
الظرف اي ولو ترى الظالمين وقت الموت سكرات الموت شدائده من غمرة الماء اذا غمره
والملائكة باسطوا ايديهم يضربون وجوههم وادبارهم كما تفعل السلاط او بالعذاب
اخرجوا انفسكم اي يقولون لهم اخرجوا اليسا من اجسادهم تعنيفا وتعييفا
عليهم او اخرجوها من العذاب وخلصوها من الدنيا اليوم تجزون عذاب الهون
او الوقت المتسع من الامانة الى ما لا نهاية له تجزون عذابا هو الهون في العذاب المتهين
لتستكبرون وآياته فاضافتها الى الهون لعراقته وتمكنه فيه ما كنتم تقولون على الله غير الحق
كادعاء الولد والشريك له ودعوى ما لنبوة والوحي كاذبا وكنتم عن آياته تستكبرون
فلو تناولوا فيها ولا ترتعوا ولقد جئتمونا للحساب والجزاء فرادى منفردين عن الاموال

ولا ولاد وعما زينتموه من الدنيا وعن الاعوان والاوثان التي زعمتم انها شفعاء لكم
وهو جمع فرد والالف للتانيث كسالى وقرئ فرادا كجاء وفراد كثلاث
وفرادى كسكرى كما خلقناكم اول مرة بدل منه اي على الهيئة التي ولدتم عليها
في التفرد وعدم المال ناسين اي تجدون التعدد فيها او حال من الضمير فرادى اي مخلين
اسيرا خلفكم غمرة حفاة عراة غرلا بهما او صفة مصدر اي بعثا مثل خلقنا كم
وتركتم ما خولناكم ما تفضلنا به عليكم من الدنيا فتفرغتم به عن الاخرة وراء ظهوركم
ما قدمتموه منه شيئا ولم تحملوا فقيرا وما نرى معكم شفعاءكم الذين زعمتم
انهم فيكم شركاء اي شركاء الله في ربوبيته واستحقاق عبادتكم لقد تقطع بينكم
اي تقطع وصلكم وتشتت جمعكم والذين من الاضداد يستعمل للفصل والوصل
وقيل هو ظرف واسند اليه الفعل على الاتساع والمعنى وقع التقطع بينكم وقرئ بالنصب
قراءة نافع والكسائي وحفص عن عاصم بالنصب على اضمار الفاعل كالآية ما قبلها
وقيل هو مقام مرصوفر واصيل لقد تقطع ما بينكم وقد قرئ به وصل عنكم بطل
وضاع ما كنتم تزعمون انها شفعاؤكم او كما وان لا بعث ولا جزاء ان هذا قالق الحب
والنوى بالنبات والنخيل قيل المراد به الشقان الذي في الحنطة والنواة يخرج الحي
يريد به ما يقع من الحيوان بالنبات لبطلان ما تقدم من الميت مما لا يتولد كالنطف
ويخرج الميت من الحي ويخرج ذلك من الجماد والنبات وكرره بلفظ الاسم جملة على
فالق الاصباح فان قولك مخرج الحي وفي موضع البيان لقوله ذلكم الله اي ذلكم المحيي المميت هو
الذي يحق الصباح فالق نور الصبح عن الظلمة وقرئ الاصباح فان العرب تسمي الصبح
تحريفا لقولهم اصبح اذا دخل في الصباح او شاق ظلمة الاصباح وهو الغلس الذي يليه الصبح
فالاصل مصدر اصبح اذا دخل في الصبح وقرئ فالقا على انه فعل ماض وجاعل الليل
حسكنا يسكن اليه تعب النهار ولا استراحة فيه من سكن اليه اذا اطمأن اليه
استيناسا سايرا او يسكن فيه الخلق من قولهم ليل ساج ولا تسكنوا فيه وتنصب بفعل دل عليه
فالق فانه في معنى الماضي وبدل على قراءة الكوفيين وجعل الليل حملوه على معنى الحال
فان قلت فما تقول في قوله تعالى فلق الاصباح وجعل الليل سكنا والشمس والقمر حسبانا
المختلفة وعلى هذا يجوز ان يكون والشمس والقمر عطفا على محل الليل كقوله
قراءة نافع بالجر والاحسن نصبهما بجعل مقدرا وقرئا بالرفع على الابتداء والخبر
محذوف اي محسبان حسبانا اي على ادوار مختلفة يحسب بها الاوقات
ويكونان على الحساب وهو مصدر حسب بالفتح كالحسبان بالكسر يحسب
وقيل جمع حساب كشهاب وشهبان ذلك اشارة الى جعلها حسبانا الدال
التنبيها لجلالة المعلوم تقدير العزيز الذي قهرها على الوجه المخصوص
العليم بكيفية سيرها والانفع من التدابير الممكنة لها هو الذي جعل لكم النجوم

خلقها لكم لتهتدوا بها في ظلمات البر والبحر في ظلمات الليل في البر والبحر أو ما في قعر البحار
إليها للملاحة من آفة ومشتبهات الطرق وسائرها ظلمات على الاستعارة وقد قرئ
لبعض منافعها يا لذكر بعد ما أجملها بقوله قد فصلنا الآيات بينا هاها فصلا
لقوم يعلمون فإنهم المنتفعون به وهو الذي أنشأكم من نفس واحدة هو آدم عليه السلام
فمستقر ومستودع أي فلكم الأصلاب أو قرار الأرض واستيداعها في الأرحام أو تحت الأرض أو موضع استقرار واستيداع وقرأ ابن كثير وابن عامر بكسر القاف على اسم الفاعل والمستودع اسم مفعول أي فمنكم قار ومنكم مستودع لأن
مناط ذلك الأستيدال قد فصلنا الآيات لقوم يفقهون وكرر ذكر لهم لجعلهم محل
ظاهر ويحتمل أن يراد بالفقه ما هو أخص من العلم وتفاوتهم بذلك لتفاوت
مختلفة دقيق غامض يحتاج إلى استعمال فطنة وتدقيق نظر وهو الذي أنزل من السماء
ماء من السحاب أو من جانب السماء فأخرجنا على تلوين الخطاب به فالماء نبات
نبت كل صنف من النبات والمعنى إظهار القدرة في إنبات الأنواع المختلفة بإيراد
كل فرد فرد بتربية واحدة وتفضيل بعضها على بعض في الأكل فأخرجنا منه أي من النبات أو الماء
خضرا أي شيئا أخضر يقال أخضر وخضر كأعور وعور وهو ما يخرج من الحبة المستنبتة
من الخضرة خضرا متراكبا وهو السنبل ومن النخل من طلعها قنوان دان وأخرجنا من النخل من طلعها
قنوانا أو من النخل شيئا من طلعها قنوان ويجوز أن يكون من النخل خبر قنوان ومن طلعها بدل منه
والقنو ما خرج من طلع النخل قنوان وهو الاعذاق جمع فنو كصنوان جمع صنو وقرئ
بضمها فكذب وذئبان وقنيتها على أنها اسم جمع أو اسم جمع كركب وراكب
دانية قريبة المتناول أو ملتفة قريب بعضها من بعض وإنما اقتصر على ذكرها
عن معانيها لدلالتها عليها وزيادة اللطف فيها وجنات من أعناب عطف على نبات
كل شيء وقرئ بالرفع على الابتداء أي ولكم أو ثم جنات أو ونحن أخرجنا جنات
ولا يجوز عطفه على قنوان إذ العنب لا يخرج من النخل والزيتون والرمان أيضا
عطف على نبات أو نصب على الاختصاص لمزيد فضلهما وتخصيصهما عند هم
مشتبها وغير متشابه حال من الرمان أو من الجميع أي بعض ذلك متشابه بعض
غير متشابه في الهيئة واللون والقدر والطعم انظروا إلى ثمره كيف يخرج صغيرا ضعيفا ثم يكبر
وقرأ حمزة والكسائي بضم الثاء والميم وهو جمع ثمر كخشب وخشب أو ثمار كعناق
وكتاب إذا أثمر أخرج ثمره كيف يثمر ضئيلا لا يكاد ينتفع به ويينعه وإدراكه
نضجه كيف يعود أو إلى تصييره كيف يعود صحيحا نافعا وإن وهو في الأصل
مصدر يقال ثمر إذا أدرك وقيل جمع ينع كسقف وسقف وقرئ بالضم وهو
لغة شاذة وإنما في ذلك لآيات لقوم يؤمنون فإن الآيات على وجود الفاعل الحكيم
وتوحيده فإن وجود هذه الأجناس المختلفة والأنواع المتشعبة من أصل واحد وتقلها

من حال إلى حال لا يكون إلا بأحداث قادر وتعليم مفاصيلها وترجيح ما يقتضي حكمته
فإنه يمكن من خلافها ولا يعقل فرق بين تعاضد وتضاد بينهما إلا بذلك عقيب بتوبيخ
من أشرك به وأفرد عليه فقال وجعلوا لله شركاء الجن أي الملائكة بأن عبدوهم
وقالوا الملائكة بنات الله وتماثيلهم جنا لأجنانهم فعبدوها أو الشياطين
لأنهم أطاعوهم كما أطاعوا الله أو عبدوا الإنس بتسويلهم وتحريضهم وقالوا إنهم
خالق الخير وكل نافع والشيطان خالق الشر وكل ضار كما هو رأي الثنوية وقرئ وجعلوا
جعلوا لله شركاء والجن بدل من شركاء أو شركاء الجن ولله متعلق بشركاء أو حال من الشركاء
وقرئ الجن بالرفع كأنه قيل من زعم فقيل الجن وبالجر على الإضافة للتبيين كقولهم
عطفا على الجن أي وما يخلقونه من الأصنام أو على شركاء أي وجعلوا لله
الجنادين للأوثان حيث نسبوه إليه وخرقوا له افتعلوا وافتروا إفكا
ما فيه بتشديد الكاف وقرئ وخرقوا وزوروا له بنين وبنات تقولوا عليه
عزير ابن الله وقالت النصارى المسيح ابن الله وقالت العرب الملائكة بنات الله
بغير علم من غير أن يعلموا حقيقة ما قالوا ويروا عليه دليلا وهو في موضع الحال
من الواو أو المصدر أي خرقا بغير علم سبحانه وتعالى عما يصفونه وهو أن يشركوا
أو ولدا بديع السموات والأرض من إضافة الصفة المشبهة إلى فاعلها أو إلى الظرف
كقولهم ثبت الغور أي غائر فيه بمعنى أنه عديم النظير فيها وقيل بمعناه المبدع
وقد سبق الكلام فيه فمن قرأ خالقا أراد به الماضي ومن قرأ يخلقون أراد الحال أو الاستقبال
ولد أي من غير أن يكون له ولد والمراد نفي أن تكون له صاحبة يكون منها الولد
وقرئ بالياء للفصل ولأن الاسم غير حقيقي التأنيث وضمير الشأن وخلق كل شيء وهو
يحتمل أن يتناول كل شيء تعلم لا يحيط علمنا بها فيدخل فيه ما لا نطلع عليه من أحوال
وهذا أبلغ استدلال على نفي الولد من وجهين الأول أن من مبدعات السموات
والأرض وجامعها من جنس ما يوصف بالولادة مباينة عنها لا يتصور
وطول مدتها فهو أولى بأن يتعالى عنها والثاني أن المعقول من الولد
ما يتولد من ذكر وأنثى متجانسين والله تعالى منزه عن المجانسة
والثالث أن الولد كفو لوالد ولا كفو له لوجهين الأول
أن كل ما عداه مخلوق فلا يكافئه والثاني أنه لو كان له ولد لكان عالما بكل
المعلومات ولا كذلك غيره بالإجماع ولكم إشارة إلى الموصوف
بما سبق من الصفات وهو مبتدأ الله ربكم لا إله إلا هو خالق
كل شيء أخبار مترادفة ويجوز أن يكون البعض بدلا أو وصفا وخبرا
فاعبدوه حكم مسبب عما مر من استجماع هذه الصفات
استحق العبادة وهو على كل شيء وكيل أي وهو مع تلك الصفات

يجهلون انهم لو ارتوا بكل اية لم يؤمنوا فيقسمون باشد جهد ايمانهم على ما لا يشرع
ولذلها اسند الجهل الى اكثرهم مع ان مطلق الجهل عمهم وكثما كثر المسلمين يجهلون
انهم لا يؤمنون فيتمنون نزول الاية طمعا في ايمانهم وكذلك جعلنا لكل نبي عدوا
اي كما جعلنا لك عدوا جعلنا لكل نبي سبقك عدوا وهو دليل على ان عداوة الكفر
للانبياء بفعل الله وخلقه شياطين الانس والجن مردة الفريقين وهو بدل
من عدوا اول مفعولي جعلنا وعدوا مفعوله الثاني ولكل نبي متعلق به او حال منه
يوحي بعضهم الى بعض يوسوس شياطين الجن الى شياطين الانس وبعض الجن الى بعض
الانس الى بعض وزخرف القول الاباطيل المموهة من زخرف اذا زين غرورا مفعول له
او مصدر في موقع الحال ولو شاء ربك ايمانهم ما فعلوه اي ما فعلوا ذلك التعيين
معاداتك الانبياء وايحاء الزخارف ويجوز ان يكون الضمير للايحاء او الزخرف
او الغرور وهو ايضا دليل على المعتزلة قدرهم وما يفترون وكفرهم ولتصغى اليه
امال الذين لا يؤمنون بالاخرة عطف على غرورا او جعل علة او متعلق جعلنا
اي وليكون ذلك جعلنا لكل نبي عدوا والمعتزلة لما اضطروا فيه قالوا اللام
لام العاقبة او لام القسم كسرت لانها لم توكد الفعل بالنون او لام الامر وضعف بكسر
والتصغي الميل والضمير في اليه للزخرف المضمر وقد فعلوه وليرضوه لانه تصريح
وليقترفوا وليكتسبوا ما هم مقترفون من الاثام افغير الله ابتغي حكما
على ارادة القول اي قل لهم يا محمد افغير الله اطلب من يحكم بيني وبينكم
ويفصل الحق منا من المبطل وغير مفعولا ابتغي وحكما حال مؤكدة يحتمل عكسه
وحكما ابلغ من حاكم ولذلك لا يوصف به غيرا لعادل وهو الذي لا يرتشي
الكتاب القرآن المعجز مفصلا مبينا فيه الحق والباطل بعجب يغني التحليل والتحريم
وفيه تنبيه على ان القرآن باعجازه وتقريره يفيد عرفان سائر الاديان والذين اتيناهم
الكتاب يعلمون انه منزل من ربك بالحق قاطبة لولا اعجازه على ان الخبر
حق منزل من عندنا الله بعلم اهل الكتاب به لتصديقه بقدر ما عندهم مع انه عليه السلام
لم يمارس كتبهم ولم يخالط علماءهم وانما وصف جميعهم بالعلم لان كلهم يعلمون
ومن لم يعلم فهو متمكن منه بادنى تامل وقيل المراد بمن اتاهم الكتاب
وقرا ابن عامر وحفص عن عاصم منزل بالتشديد فلا تكونن من الممترين فانهم
يعلمون ذلك او في انه منزل بحجود اكثرهم وكفرهم فيكون مرادا بالنهي تعريضه
ولا تكونن من المشركين او خطابا للرسول لحكما بالامة وقيل الخطاب
لكل احد على معنى انا لا ندله لما تعاضدت على صحته فلا يتطرق اليه ريب
وتمت كلمة ربك بلغت لغاية اخباره ولحكما سدو مواعيده صدقا في الاخبار
والمواعيد وعدلا في الاقضية والاحكام ونصبهما يحتمل التمييز والحال والمفعول

لا تزد

لا مبدل لكلماته لا احد يبدل شيئا منها بما هو اصدق واعدل او لا احد
يقدر ان يحرفها شايعا ذايعا كما فعل بالتوراة على ان المراد بها القرآن
فيكون ضمانا لها من الله بالحفظ كقوله وانا له لحافظون ولا نبي
ولا كتاب بعدها ينسخها ويبدل احكامها وقرا الكوفيون على الجمع
كلمة ربك ما تكلم به او القرآن وهو لتسميع بما يقولون العليم بما يضمرون
فلا يهملهم وان تطع اكثر من في الارض اي تطع اكثر الناس يريدون الكفار او
المجتهال او اتباع الهوى وقيل الارض مكة تضلوك عن سبيل الله عن طريق
الموصل اليه فانا لهذا نبي عاتبا لا مرا لا ما نهاه ضلالا ان يتبعون
الا الظن وهو طنهم ان اباءهم كانوا على الحق او جهلا انهم وانا نهم هم القادرة
فان الظن يطلق على ما يقابل العلم وان هم الا يخرصون يكذبون على الله
فيما ينسبون اليه كاتخاذ الولد وجعل عبادة الاوثان وصلة اليه
وتحليل الميتة وتحريم البحاير او يقدرون انهم على شيء وحقيقته ما يقارن الظن
وتحقيق ان ربك هو اعلم من يضل عن سبيله وهو اعلم بالمهتدين اي اعلم
بالفريقين ومن موصولة او موصوفة في محل النصب بفعل دل عليه اعلم لا بهذا
لان فعل التفضيل لا ينصب ظاهرا في مثل ذلك او استفهاما منقطعا عنه
والخبر يضل والجملة حال عنها الفعل المقدر وفرق من يضل اي يضلانه لكونه
من عنده وبين ما الفعل المقدر او محرورة باضافة علم اليه اي اعلم المحصرين في علمه
من يضل الله او من اهل للضلال اذ وجد منه ما يقتضيه فيضله بمقتضى العلم
فكلوا مما ذكر اسم الله عليه ان كنتم بايايته مؤمنين فان الايمان بها يقتضي اجتناب
حرمه ما لكم الا تاكلوا مما ذكر اسم الله عليه وابيح عرضه اي اي غرض لكم
وما يمنعكم عن تناوله وقد فصل لكم ما حرم عليكم مما لم يحرم بعوله حرمت عليكم الميتة وقرا
ابن كثير وابو عمرو وابن عامر فصل على البناء للفاعل ونافع وحفص وهم يضل
على البناء للفاعل الا ما اضطررتم اليه مما حرم عليكم فانه يحل حال الضرورة
وان كثيرا ليضلون بتحليل الحرام وتحريم الحلال قرا الكوفيون بضم الياء والباقون
بالفتح بما هو انهم بغير علم تشهيهم من غير تعلق دليل بقيد بقيد لعلمه ان ربك هو اعلم
بالمعتدين بحدود ربهم المتجاوزين الى الحلال الحرام وذروا ظاهر الاثم
وباطنه ما يعلن وما يسر او ما بالجوارح وما بالقلب وقيل الزنا في الحوانيت والاخدان
ان الذين يكسبون الاثم سيجزون بما كانوا يقترفون بكسبهم ولا تاكلوا

عليه

ان يجعل كالا الا ما شاء الله الا الاوقات التي ينتقلون فيها من اقتار الى الزهير
وقيل الا ما شاء الله قبل الدخول كانه قيل النار مثواكم ابدا الا ما اهلكم ان ربك
حكيم في افعاله عليم باعمال الفريقين ولهوالهم وكذلك نولي بعض الظالمين بعضا
نكل بعضهم الى بعض ونجعل بعضهم يتولى بعضا فيوقع بينهما وحشة وعداوة هضم اولياء هضم وقرناءهم
في العذاب كما كانوا في الدنيا بما كانوا يكسبون من الكفر والمعاصي يا معشر الجن
والانس الم يأتكم رسل منكم لو فصل من الامن جماعة كثرة اجتمعوا مع الجن في
مجمع ذلك ويقيل منها اللؤلؤ والمرجان يخرج من الملح دون العذب وقيل الرسل من الجن
رسل الرسل اليهم ليفهمهم كما كانوا يفهمون من الانس قالوا الى قومهم منذرين يقصون عليكم اياتي وينذرونكم
لقاء يومكم هذا اي يوم القيامة قالوا جوابا شهدنا على انفسنا بالجرم والاعتراف
وهو اعتراف منهم بالكفر واستحقاقهم بالعذاب وغرتهم الحياة الدنيا وشهدت عليهم
انهم كانوا كافرين ذلك لم اي ذلك الارسال لم يكن ربك مهلك القرى
والقرى كانوا يؤخذ اهلها غافلون حتى ينذروا ولكل درجات مما عملوا
من المكلفين ودرجات مراتب مما عملوا من اجلهم او من جزائها او من جزائها وما ربك
بغافل عما يعملون فيجازي كلا على عمله او قدر ما يستحق من ثواب او عقاب وقرأ ابن عامر تعملون على تغليب الخطاب على الغيبة وربك الغني عن العبادة ذو الرحمة ينزجر عنهم
ما تكليفا يجدلانهم بتركهم على المعاصي فيعذبهم عليها ان يشأ يذهبكم بما سبق ذكره من الاذهاب
ليس لنفعه بل لمنفعتكم على العباد فما سبيل الما بعد وهو قوله ان ينشأ يذهبكم ويأت بآخرين
اليكم حاجتهم ان ينشأ يذهبكم انها الفصاة وتستخلف من بعدكم ما تشاء من الخلق
كما انشأكم من ذرية قوم آخرين اي قرنا بعد قرن لتنذروا عليكم ما توعدون من البعث والحساب لآت لكائن لا محالة وما انتم بمعجزين ما انتم بفائتين طالبكم قل يا قوم اعملوا
على مكانتكم على حالتكم واستطاعتكم يقال مكن مكانة وتمكن ابلغ التمكين
او على ما حيتكم وجهتكم التي انتم عليها من قولهم مكان ومكانة كمقام ومقامة انا عامل
على مكانتي ما انتم عليه في كل القرآن وهو امر تهديد واعملوا تبتنى على كفرهم
وعداوتهم فانا عامل ما كنت على مر المصابرة والثبات على الاسلام والتهديد يصوبه
الامر بما لقد كان التهديد بريد لعذبتم بحتما عليه فيجعل الامر على ما يقتضيه ليس بحيل

بان لهم مدد لا ما في منا الا الشر كالمأمور به الذي لا يقدر ان يفعل غيره
فيسوء فعلون من تكون له عاقبة الدار ان جعل من استبقها حيث يعيش
اينا تكون لها لعاقبة الحسنى التي خلق الله لها هل الدار تحلها الرفع وتقول
معلق عند وان جعلت خبر يكن فالنصب يتعلمون اي فسوف تعرفون الذي كون له
العاقبة وفيه مع الانذار انصاف في المقال وحسن الادب وتنبيه على وقوع
المنذر به ثم مخفى وقرأ حمزة والكسائي بكون بالياء لانه بينا لعاقبة غير حقيق
انه لا يفلح الظالمون وضع الظالمين موضع الكافرين لانهما عم واكثر فائدة
وجعلوا اي مشركوا العرب لله مما ذرأ خلق من الحرث والانعام نصيبا
قالوا هذا لله بزعمهم وهذا لشركائنا فما كان لشركائهم فلا يصل
الى الله وما كان لله فهو يصل الى شركائهم روعوا انهم كانوا يعينون شيئا
من حروث ونتاج لله ويصرفونه الى الضيفان والمساكين وشيئا منها
لآلهتهم وينفقونه على سدنتها وبيوتها ويحكون عنها ثم ان رأوا غير الله
ادكى بدلوه بما لآلهتهم وان رأوا ما لآلهتهم انكى تركوه لها حيا لآلهتهم
وفي قوله فما ذرأ تنبيه على فرط جهالتهم فانهم اشركوا الخالق في خلقه
جمادا لا يعقد على شيء ويحكمونه عليه بان جعلوا المزكى له وقولهم بزعمهم
تنبيه على ان ذلك مما اخترعوه من تلقاء انفسهم وقرأ الكسائي بالضم على
وهو بعيد فيه وقرأ ايضا بالكسر ايضا كالذي يعاد ما يحذر عنهم هذا وكذلك
ومثل ذلك التزيين في شنعة القبائح زين لكثير من المشركين قتل اولادهم
ما قدروا ان يحرموهم لآلهتهم شركاء وهم من الجن ومن استتبعوه وهو فاعل زين
وقرأ ابن عامر زين على البناء للمفعول الذي هو قتل نصب الاولاد وجر شركاء
باضافة القتل اليه مفصولا بينهما بمفعوله وهو ضعيف في العربية معدود
من هفوات الكوفة فرجحتها متمكنا بمرجحة زج القلوص ابي مزادة وقرئ زين
للمفعول وجر اولاد وفي شركائهم باضمار فعل دل عليه زين ليردوهم لهلكوهم
بالاغواء وليلبسوا عليهم دينهم وليخلطوا عليهم ما كانوا عليه عن دين اسمعيل عليه السلام
او ما وجب عليهم ان يتدينوا به والكلام للتعليل ان كان التزيين من الشياطين وان
ان كان من السدنة وليائهم اسما فعلوه ما فعل المشركون ما زينوا لهم والشركاء
التزيين او القربان جميع ذلك فذرهم وما يفترون افتراءهم وما يقرفونه
من الافك وقالوا هذه اشارة الى ما جعل لآلهتهم انعام وحرث حجر حرام يحمى
مفعول كالذبح بمعنى مذبوح لما لواحد والكثير والذكر والانثى وقرئ حجر بالضم وحرج
اي مضيق لا يطعمها الا من نشاء يعنون صنفا من الرجال والنساء
بزعمهم دون غيرهم وانعام حرمت ظهورها نحو البحائر والسوائب والحوامي

وانعام لا يذكرون اسم الله عليها في الذبح وانما يذكرون اسماء الاصنام
عليها وقيل لا يحجون على ظهورها افتراء عليه نصب على المصدر لان قالوا
على الله قال الحار متعلق بقالوا او بمحذوف هو صفة لما او على الحال او المفعول له
او الحار متعلق بيجزيهم او بما كانوا يفترون بسببه او مثل له
وقالوا ما في بطون هذه الانعام تعيين لجنسها لبحائر والسوائب خالصة للذكور
ومحرم على ازواجنا حلال للذكور خاصة دون الاناث ان ولد حيا لقولهم
وان يكن ميتة فهم فيه شركاء الذكور والاناث فيه سواء وتاء الحال لتأنيث
فان ما في معنى الاجنة ولذلك وافق خالصة في قراءة ابي بكر او خالص
بالتاء فما لغة هو وابن كثير ميتة بنصب كثيرهم والتاء فيه للمبالغة كما
في رواية الشعر وهو مصدر كالعاقبة وقع موقع الحال نحو وقرين بالنصب
على انه مصدر مؤكد والخبر لذكورنا او حال من الضمير الذي في الظرف لاقيامه
في ذكورنا ولا من الذكور لانها لا تتقدم على العامل المعنوي وعلى صاحبه
المجرور وقرئ خالص بالرفع والنصب وخالصا بالرفع والاضافة الى التاء
على انه بدل من ما او مبتدأ خبره لذكورنا وايا ما كان حيا والتذكير في حيد
لان المراد بالجنة ما يعم الذكر والانثى فعلها الذكر سيجزيهم وصفهم
اي جزاء وصفهم الكذب على الله في التحليل والتحريم ميتة قرئ بالنصب
الكذب انه حكيم عليم بالحسرة الذين قتلوا اولادهم سفها بغير علم لجهلهم
الذي كانوا يقتلون بناتهم مخافة الفقر وقرأ ابن كثير وابن عامر
قتلوا بالتشديد لمعنى التكثير سفها بغير علم لخفة عقلهم وجهلهم بالله
وبرزق اولادهم ويجوز نصبه على الحال او المصدر وحرموا ما رزقهم الله
من البحائر ونحوها افتراء على الله بجعلها الوجوه المذكورة في قسمة
وما كانوا مهتدين الى الحق والصواب وهو الذي انشأ جنات من الكروم
معروشات مرفوعات على ما يحملها وغير معروشات ملقيات على وجه الارض
وقيل المعروشات ما غرسه الناس فعرشوه وغير معروشات ما نبت في البراري
والجبال والنخل والزرع مختلفا اكله ثمره الذي يؤكل منه الحنطة
الحنفية والضمير للزرع والباقي معطوف عليه والنخل والزرع داخل في حكم
المعطوف عليه او للجميع على تقدير اكل ذلك او كل واحد منها ومختلفا
حال مقدرة لانه لم يكن كذلك عند الانشاء والزيتون والرمان متشابها
وغير متشابه يشتبه بعض افرادها في اللون والطعم ولا يشتبه بعضها
كلوا من ثمر كل واحد منه اذا اثمر وآتوا حقه يوم تصرامه وتسليم
فقيرا ندب وقيل اوجب ثم اختلف في الاكل منه فاباحه اقوام وحرمه آخرون

يريد به ما كان يتصدق به يوم الحصاد لا الزكوة المقدرة لانها فرضت بالمدينة
والآية مكية وقيل الزكوة والآية مدنية والامر بايتائها يوم الحصاد ليتم به
حق لا يتوخى عن وقت الادا وليعلم ان الوجوب بالادراك لا بالتنقية
وقرأ ابن كثير وابو بكر وحمزة والكسائي حصاده بكسر الحاء وهو لغة فيه ولا اسرفوا
في التصدق فتعطوا فقراءكم ولا تبسطوها كل البسط فتبقوا محتاجا مسرفين لا مرضي عندكم
ومن الانعام حمولة وفرشا عطف على جنات اي وانشأ من الانعام ما يحمل
الاثقال وما يفرش للذبح او ما يقرش لمنسوج من شعره وصوفه ووبره
وقيل الكبار الصالحة للحمل والصغار الذابة من الارض مثل الفرش
عليها كلوا مما رزقكم الله كلوا ما حل لكم منه ولا تتبعوا خطوات الشيطان
في التحليل والتحريم من عند انفسكم انه لكم عدو مبين ظاهر العداوة بما بينه
لابويكم من حمله وفرشا او مفعولا كلوا ولا تتبعوا معترض بينهما او فعل
دل عليه او حال من ما بمعنى مختلفة او متعددة او الزوج ما معه آخر من جنسه
يريد وجد وقد يقال بمجموعهما والمراد الاول منه الصنف اثنين زوجين
الكبش والنعجة وهو بدل من ثمانية وقرئ اثنان على الابتداء والصفة
بالابل وجمعه ضئين او جمع ضائن كتاجر وتجر وقرئ بفتح الضاد وهو غير
التيس ما لغير وقرأ ابن كثير وابو عمرو وابن عامر بفتح العين وهو جمع ماعز
كصاحب وصحب وهارس وحرس وقرئ بعكسه قل الذكرين ذكر الضان وذكر
المعز حرم ام الانثيين ما في بطون امهاتهما وحدهما للذكر والانثيين لجزمهما ما اشتملت
عليه ارحام الانثيين او ما حملتا اذا الجنسين ذكرا كان او انثى نبئوني بعلم
تأتون به يدل على ان اشرحوا مبنيا من دليل انتم صادقين في دعوى تحريم
ومن الابل اثنين ومن البقر اثنين قل الذكرين حرم ام الانثيين اما اشتملت
عليه ارحام الانثيين كما سبق والمعنى انكار ان الله حرم الاجناس الاربعة ذكرا
كان او انثى او ما تحمل انثاها دون ذكورها كما زعمتم ام كنتم شهداء
وانما نهاه قادرة واولادها كيف كانت قادرة زاعمين ان الله حرمه ام كنتم بهذا
بل كنتم حاضرين مشاهدين او وصيكم الله بهذا حين وصاكم بهذا التحريم اذ انتم
لا تؤمنون بنبي فلا طريق لكم الى معرفة ذلك الا المشاهدة ولتشهيد
فمن اظلم ممن افترى على الله كذبا فنسب اليه التحريم ما لم يحرمه والمراد كفار
العرب ونحوهم ممن يفترون بذلك وعمرو بن لحي الموسر لذلك ليضل الناس غيا
لا يهدي القوم الظالمين قل لا اجد فيما اوحي الي في القرآن او فيما اوحي
مطلقا وقيد بذلك على انا نعلم انه لم يوح الا ما لا يدرى محرما طعاما
على طاعم يطعمه الا ان يكون ميتة الا ان يكون الطعام ميتة وقرأ ابن كثير وحفص

تكون بالتاء لتأنيث الخبر وقرأ ابن عامر بالياء وقد فيه مبينة على أنه كان مؤنثا
وتوله أو دما مسفوحا عطف على أن مع ما في خبره أي إلا وجود ميتة أو كونها
أي مصبوبا كالدم في العروق لا كالكبد والطحال أو لحم خنزير فإنه رجس لكونه
أو لحم قبله لتعوده أكل النجاسة أو خبيث مجتث أو فسقا عطف على لحم خنزير
وما بينهما اعتراض للتعليل أهل لغير الله به صفته له موضحة وإنما سمي ما ذبح
على اسم الصنم فسقا لتوغله في الفسق وتجوز أن يكون فسقا مفعولا له لأهل به
عطف على يكون والمستكن فيه راجع إلى ما ويجوز أن يكون في يكون ضمير
فيز عنه الضرورة إلى تأويل شيء من ذلك غير باغ على مضطر مثل ولا عاد قدر
الضرورة فإن ربك غفور رحيم لا يؤاخذ فالآية محكمة لأنها تدل على أن محمدا
فيما أوحي إلى تلك الغاية محرما غير هذه وذلك لا ينافي ورود التحريم في شيء
فلا يقبح الاستدلال بها لمن يستبيح الكلاب محتجا بالواحد ولا على حل الأشياء إلى
مجيء الاستصحاب وعلى الذين هادوا حرمنا كل ذي ظفر كل ما لا إصبع
كالإبل والنعام والطير وقيل كل ذي مخلب وحافر سمي الحافر ظفرا مجازا
ولعل المستعين لتعليل التحريم فيما بعد بالبغي والغدر حرمنا عليهم شحومها الثروب
وشحم الكلى والأصافر زيادة لم نحرمها إلا ما حملت ظهورهما الا ما علقت بظهورهما
أو الحوايا أو ما اشتملت على الأمعاء جمع حاوية أو حاوياء كقاصعاء وقواصع
وحويت كسفينة وسفائن وقيل هو عطف على شحومهما أو بمعنى هاد أو اختلط
بعظم هو شحم الألية تفضلا لها بالتضعيف ذلك الذي حرمناه الجزاء جزينا هم
بسبب ظلمهم وإنا لصادقون في الإخبار وفي الوعد والوعيد فإن كذبوك فقل ربكم
ذو رحمة واسعة يمهلهم على التكذيب فلا تغتروا بإمهالها له فإنه لا يهمل ولا يهمل
بأس لا يرد عن القوم المجرمين حين ينزل أو ذو رحمة واسعة على المطيعين وذو بأس شديد
على العاصين فأقام مقامه ولا يرد بأسه تنبيه على أنه نازل لكنه أخر عنهم
مع الدلالة على أنه لا مرد له عنهم سيقول الذين أشركوا اعتذار عن قبيح
وتوبيخ لهم يدل على ذمه إذ لو شاء الله ما أشركنا ولا آباؤنا ولا حرمنا من شيء
أي لو شاء خلاف ذلك منا شيئا كقوله فلو شاء الله لهداكم أجمعين فلم نفعله
نحن ولا آباؤنا وأرادوا بذلك أنهم على الحق المشروع المرضي عند الله لا الاعتداد
بمجرد فعل القبائح بإرادة الله إياها منهم حتى يتهكم بهم بمرد ليلا لهم بذلك
ويؤيد ذلك قوله كذلك كذب الذين من قبلهم أي مثل هذا التكذيب ذلك
في أن تسنح من الشبه ولم يجدوا ما حرموه كذب من قبلهم الرسل وتعطفوا وتمادوا
على التمرد شركنا من غير تأييد للفصل بالاحتجاج بل على ما رحمتم فتخرجوننا فتظهروننا
قل هل عندكم من علم من وحي معلوم يصح الاحتجاج به على ما زعمتم فتخرجوه لنا فتظهروننا

أن تتبعون إلا الظن ما يتبعون في ذلك إلا الظن وإن تنتم إلا تخرصون تكذبون
على الله وفيه دليل على المنع من اتباع الظن بلغنا في الأصول ولعل ذلك مخصوص بما
قام الدليل على أنه يفيد فلقد أحجتم إلينا لغة البينة أو صحبها لتمام بلغته غاية المتابعة
والقوة على الإتيان بما يلزم بها صاحبها صحة دعواه وهي من الحجج بمعنى المقصد كأنها
تقصد إثبات الحكم وتطلبه فلو شاء لهداكم أجمعين بأن يضطركم إليها ويجعل عليها وإنكم
شاء هدايته فيوفقه ويشرح صدره وهو استدلال لا يعترف
عند أهل الحجاج وفصل لقوم يعلمون عند بني تميم وأصله عند البصريين هاء ما لم
إذا قصد حذف الألف لتقدير السكون في اللام فإنا الأصل وعند الكوفيين هل أم
حذفت الهمزة بالقائها على اللام وهو بعيد لأن هل لا تدخل الأمر فيكون منقطعا
كما في الآية ولا ذنبا كقولهم إنما الذين يشهدون أن شاهدهم هذا يعودون فيه فيشهدون
ليدفع الحق ويظهر ما انقطاعهم عن ضلالته فإنه لا يتمسك ليدفع بقوله
فيشهدون بالباطل ودوموا على ما يقتضي شهادتهم فإن شهدوا فلا تشهد معهم فلا
تشهد بشهادتهم شهادة فإن لبسهم مواقفتهم في شهادة الباطل ولا تتبع أهواء الذين
كذبوا بآياتنا من وضع الظهر موضع المضمر لذمهم أو لكذبهم على أن مكذب الآيات متبع
لا محالة هواه متبع لحجته لا يكون الأمر كما تصفون فإنها والله لا تحرمون كما تحرمون
وهم يعلمون بعد قيام الحجج عليهم أن ذلك افتراء أو أمر من تلقاء أنفسهم وأصل يعلمون
في صيغ الماضي هنا لتنبيه أنها قرائن ما حرم ربكم مصوب بأتل وما نافية أو موصولة
وتجوز أن تكون مصدرية منصوبة بحرم والعائد محذوف مفعولا تل لا نحو ما أتاني
عليكم ستعلق بحرم أو بأتل لا تشركوا أي بأن لا تشركوا لتضمن حرم معنى
تعلقوا لفعل المفسر بما حرم فإن الحرم باعتبار الأوامر يرجع إلى اضدادها وتجعل
ما مصدرية تحملها النصب عليكم على أمر الأغراء أو المدول من ما أو من عائد
محذوف على أن لا وأن أو الجر بتقدير اللام أو الرفع على تقدير لمنها أن لا تشركوا أو تحرم
أن تشركوا شيئا بجعل المصدر واقعا موقع المفعول وما لوالدين حسانا أي وأحسنوا بالوالدين إحسانا
وضعه موضع النهي عن الإساءة إليهما لما لقرنه ولد لا تدل على أن نزل الإساءة في شأنها
عيرا وبخلاف غيرها ولا تقتلوا أولادكم من أملاق في محل نصب من حيث كونه
حسنة إملاق نحن نرزقكم وإياهم نهى لمن جبرتها كانوا يفعلون لأجله والخطاب عليه
ولا تقربوا الفواحش كالزنا للوطء أو الزنا ظهر منها وما بطن دل على أن المنهي هو مثل ذلك
ظاهرا لأنهم وباطنه ولا تقتلوا النفس التي حرم الله إلا بالحق كالقود قتل المرتد
وحد المحصن ذلكم وصاكم به ذكر مفصلا وصاكم به بمجمل لعلكم تعقلون
ترشدون فإن كامل العقل هو الذي يرشد ولا يقرب مال اليتيم إلا بالتي
هي أحسن إلا بالخلة التي هي أحسن ما يفعل بماله كحفظه وتنميته حتى يبلغ أشده

ولذلك قيل المراد بالعشر الكثرة دون العدد ومرجاء بالسيئة فلا يجزى الا مثلها
فضيلة للعدل وهم لا يظلمون بنقص الثواب وزيادة العقاب قل اننى
هدانى ربى الى صراط مستقيم بالوحى والارشاد الى ما نصب عليه الدلائل
من محجة الصراط اذ المعنى هدانى صراطا مستقيما او مفعول فعل محذوف دل عليه
الملفوظ تقديره فصيل من قام كسيد من ساد وهو ابلغ من المستقيم باعتبار الزيادة
والمستقيم باعتبار الصفة وقرأ ابن عامر وعاصم وحمزة والكسائى قيما على انه
مصدر قيم بر وكان قياسه قوما كعوض فاعل لاعلال فعله كالقيام ملة ابراهيم
عطف بيان لدينا حنيفا حال من ابراهيم وما كان من المشركين عطف على ملة
وليسكى عبادتى كلها او قربانى او حجتى ومحياى ومماتى وما انا عليه فى حياتى
وامرت عليه من الايمان والطاعة او طاعاتى المحيوة او الخيرات لمضافة الى الممات
كالوضيئة والتدبير او المحيوة والممات انفسهما وقرأ نافع محياى ساكنا الياء
اجراء للوصل مجرى الوقف لله رب العالمين لا شريك له خالصة لله لا اشرك
فيها غيره وبذلك اقوله والاخلاص امرت وانا اول المسلمين لانا سلام
كل نبى متقدم على اسلام امته قل اغير الله ابغى ربا فاشركه فى عبادته وهو
جواب عن دعائهم له الى عبادة الهتهم وهو رب كل شئ حال فى موضع العلة
للانكار والدليل له اى وكل سواه مربوب مثلى لا يصلح للربوبية ولا يكسب
كل نفس الا عليها فلا ينبغى ان يبغى غيره ما انتم عليه من ذلك ولا تزر
وازرة وزر اخرى جانية عن قولهم اتبعوا سبيلنا ولنحمل خطاياكم كل نفس
مرجعكم يوم القيمة فينبئكم بما كنتم فيه تختلفون بين الرشد من الغى وتمرنا الحق
من المبطل وهو الذى جعلكم خلائف الارض بتحليف بعضكم بعضا او خلفاء
فى ارضه بتصرفه فيها على ان الخطاب عام او خلفاء الامم السالفة على الخطاب
للموجودين ورفع بعضكم فوق بعض درجات فى الشرف والبعض ليبلوكم فيما اتاكم
من الجاه والمال ان ربك سريع العقاب لمن عصاه هو آت قريب او لانه سريع
اذا اراده وانه لغفور رحيم وصف العقاب ولم يصف الى نفسه ووصف نفسه
بالمغفرة والرحمة ليدل بما وصف به الرحمة وايتاء المثابة والاكرام الموكدين تنبيها
على انه تعالى مغفور له بالذات معاف بالعرض كثير الرحمة مبالغ فيها قليل العقوبة
مسامح فيها عن رسول الله صلى الله عليه وسلم انزلت على سورة الانعام جملة
واحدة تشيعها سبعون الفا معهم كل رجل ما يليق به التسبيح والتحميد فمن قرأها
صلى عليه واستغفر له اولئك السبعون الف بعدد كل آية من سورة الانعام يوما وليلة

سورة الاعراف مكية مائتان وست آية

بسم الله الرحمن الرحيم المص سبق الكلام فى نظائرها حجة محذوفة

اى هو كتاب اوحى المص والمراد به السورة او القرآن انزل اليك صفة فلا تكن فى
حرج منه اى شك فانك لست منه فى شئ او حرج الصدر او ضيق قلب من تبليغه مخافة
قيامك وتقصيرك فى القيام بحقه توجيها لنهيه اليما ليس للمنا لغة كقولهم لا ارينك ههنا
والفاء يحتمل العطف والجواب وكأنه قيل اذا انزل اليك لتنذر به فلا يحرج صدرك
ولتذكرى به متعلق بانزل او لا يكن لانذارك اثر يقنع به من عند الله جئتنى على الانذار
وكذا اذ المحفهم او علة مرفوق للقيام بتبليغه وذكرى للمؤمنين يحتمل النصب
بإضمار فعلها اى لتذكر ولتذكرهم ذكرى فانها بمعنى التذكير والجر عطفا على محل
لتنذر والرفع عطفا على كتاب او خبر محذوف اتبعوا ما انزل اليكم من ربكم ولا تتبعوا
والتفات لقوله وما يعقل عنه الا من ينيب ولا تتبعوا من دونه
اولياء تصلونكم من الجن والانس وقيل بصيرة منه وقرأ ابو عمرو ولا تتبعوا
من دون الله اولياء وقرئ ولا تتبعوا قليلا ما تذكرون اى تتذكرون اذ ما
قليلا تتذكرون حيث تتركون دين الله وتتبعون غيره وما مزيدة لتأكيد القلة
وان جعلت مصدرية لم ينصب قليلا بعد تذكرون وقرأ حمزة والكسائى وحفص عن عاصم
يذكرون بحذف التاء وابن عامر تذكرون على ان الخطاب بعد مع تنبيه على تلون
وكم مرفوع بأهلكناها وكثيرا منصوب بأهلكناها او اردنا اهلاكها فجاءها
فجاءها باسنا عذابنا بياتا ليلا وهم قائلون نائمون وقت القيلولة
عطف على اهلكناها بين نصفا النهار بقوله ضحى شبه دنو ما عن الغروب والحال استغنى
لاحتمال الواو عن عاطف فما كان دعواهم اذ جاءهم باسنا الا اعترافهم بظلمهم
وفى التعبير بما اشعار بان ظلمهم ما منعهم عن الطلب بل حملهم على الاقرار
زعموا واستراحة فيكون مجازا عن الطلب فيما اشبع فما كان دعواهم او دعاؤهم وانتصابهم
او ما كانوا يدعون من دونهم آلهة جوابهم ما سمنا الا اقروا انا كنا ظالمين
الاعتراف بظلمهم فيما كانوا عليه وبطلانه محتجا عليه فلنسئلن الذين ارسل اليهم
عن قبول الرسالة واجابتهم ولنسئلن المرسلين عما اجيبوا به والمراد من هذا
السؤال توبيخ الكفرة وتقريعهم والمنفى فى قوله ولا يسئل عن ذنوبهم مجرمون سؤال
الاستعلام او الاول فى موقف الحساب وهذا عند حصولهم على العرض فلقصهم
عليهم على الرسل حين يقولون لا علم لنا انك انت علام الغيوب ما كنا غائبين
عنهم بل كنا شهودا عليهم بما كانوا عليه بحضرتنا يعلم ظواهرهم وبواطنهم او بعلمنا منهم وما كنا غائبين
عنهم فنحتاج الى سؤالهم والوزن اى القضاء او وزن الاعمال وهو مقابلتها
بالجزاء والحكم به على ان صحائف الاعمال توزن بميزان له لسان وكفتان يعلم الله
الخلائق اظهارا للعدالة وقطعا للمعذرة كما هو نبأ عما يعلمهم فيعترفون به فيشهد
ويشهد بها جوارحهم وينطق به ما دوعان الرجل يؤتى بالمزاد فينظر عليه فمن

وتسعون سجلا كل سجل منا بصر يحرج لبيطاقة فيها كلمتا الشهادة فيوضع السجل
في كفة والبطاقة في كفة فطاشت السجلات وثقلت البطاقة وقيل توزن الاعمال
لما روي انه عليه السلام امر بأن يلقى لعظيم السمين يوم القيمة لا يزن جناح بعوضة
يوعبد خبر المبتدا الذي هو الموزون الحي صفتا وخبر محذوف ومعناه لعدل السوي
فمن ثقلت موازينه حسناته أما يوزن به حسناته وجمعها باعتبار اختلاف الموزون
وتعدد أنواعه فهو جمع موزون وما يوزن به ميزان فأولئك هم المفلحون الفائزون بالنجاة والنعيم
ومن خفت موازينه فأولئك الذين خسروا أنفسهم بتضييع فطرتهم السليمة التي
فطرت عليها واقترافهم ما عرضها للعذاب بما كانوا بآياتنا يظلمون يجحدون بدلائل
التصديق ولقد مكناكم في الأرض أي مكناكم من سكناها وزرعها والتصرف فيها
وجعلنا لكم فيها معايش سببا بأن يعيشوا بها جمع معيشة وهي ما يتعيش به من المطاعم
شبهها بالبناء فيما ذكر كصحائف قليلا ما تشكرون قيل ما صلة للتأكيد ولقد
خلقناكم ثم صورناكم أي خلقنا أباكم آدم طينا غير مصور ثم صورناه بأن
خلقنا كل واحد من أجزائه وأعضائه بتصوير أو ابتدأنا خلقكم ثم تصويركم بأن خلقنا
آدم ثم صورناه ثم قلنا للملائكة اسجدوا لآدم وقيل ثم قلنا لمتأخر الأخبار
فسجدوا الا إبليس لم يكن من الساجدين من سجد لآدم قال ما منعك ألا تسجد
أي أن تسجد ولا صلة منها فإن لا يعلم متوكن معنى الفعل الذي دخلت عليه
وتبنئه على أن المانع عليه ترك السجود وقيل المنع عن الشيء مستلزم للخلاف كأنه
قيل ما اضطرك إلى أن لا تسجد أو ما حملك بل على أن مطلق الأمر للوجوب فورا
قال أنا خير منه جواب من جهته لعنه استأنف به استئنافا لأن يكون مثله
ما هو أنا لا أسجد بمثله كافرا قال الطيبي أي خير منه ولا يحسن الفاضل أن يسجد
للمفضول فكيف يحسن أن يؤمر به هو الذي ستر التكبر وقال ما الحسن والقبح
العقليين أولا خلقتني من نار وخلقته من طين فحلل لفضله علي وفاته
في ذلك أن فضل كل شيء باعتبار العنصر وفضل عنصره بما يكون باعتبار الفاعل
كما أشار إليه بقوله ما منعك أن تسجد لما خلقت بيدي أي بغير واسطة وباعتبار
الصورة كما ينبئ عليه قوله ونفخت فيه من روحي فقعوا له ساجدين وباعتبار
الغاية وهو ملاكه ولذلك أمر الملائكة بالسجود فلما بان لهم انه أعلم منهم
وان له خواص ليست لغيره ولا يتردد فيه أحد والفساد وان الشيطان
أجسام كامنة وقعل أضافه خلق الإنسان إلى الطين والشيطان إلى النار
باعتبار الجزء الغالب قال فاهبط منها من السماء أو الجنة فما يكون لك
فما ينبغي أن تتكبر فيها ونفي فاهبط عنها مكان الخاشع المطيع وفيه تنبيه على أن التكبر
لا يليق بأهل الجنة فإنه كفاها لطاعته وأهبط لتكبره لا لمجرد عصيانه فاخرج

فاخرج إنك من الصاغرين ممن أهانه الله لكبره قال أعطني السلام من تواضع لله
ورفعه ومن تكبر وضعه الله قال أنظرني إلى يوم يبعثون أمهلني إلى يوم القيامة
فلا تميتني قال إنك من المنظرين بتضعيف الآجال إلى ما سألت ظاهره
لكنه محمول على ما جاء مقيدا بوقت معلوم وهو النفخة الأولى
وهو وقت يعلم الله انتهاء آجال فيه أصنافا لبريا بتلاوة العباد وتفريقهم
للثواب بحسبها لغير قال فبما أغويتني أي بعدلك إياي لأجتهدن في إغوائهم بأي
طريق يمكنني بسبب إغوائك إياي بوأسطتهم تسببية أو حملا على الغي أو تكليفا
بما غويت لأجل وألباء متعلقة بفعل القسم المحذوف لا بأقعدن فإن اللام
لصدة عند وقيل الباء للقسم لأقعدن لهم ترصدا بهم كما يقعد لقطع الطريق لأقعدن
صراطك المستقيم طريق الإسلام ونصبه على الظرف كقولك ضرب زيدا الظهر والبطن
لتغلب وقيل تقديره على صراطك كقولك ضرب زيدا الظهر والبطن لأبيننهم
من بين أيديهم ومن خلفهم وعن أيمانهم وعن شمائلهم أي من جميع الجهات الأربع
مثل فصد آياهم وبابا لتسويل والاضلال من أي وجه يمكنه بأيسر الأمور
من أيها دون الأربع ولذلك لم يقل من فوقهم ومن تحت أرجلهم وقيل لم يقل من فوقهم
لأن الرحمة تنزل منه ولم يقل من تحتهم لأن الإتيان منه يوحش وعن ابن عباس
من بين أيديهم من الآخرة ومن خلفهم من قبل الدنيا وعن أيمانهم وعن شمائلهم
من جهة حسناتهم وسيئاتهم وهذا يحتمل من بين أيديهم من حيث يجوز ولقدرة
الله عز وجل عليه ومن خلفهم من حيث لا يعلمون ولا يعتقدون وعن أيمانهم وعن شمائلهم
بحيث يعسر عليهم أن يعلموا ويحترزوا وكذلك لم يقعدوا لقطع طريقهم ولحثهم
وأتاهم من الجهة الأولى بحرف الابتداء لأنه منها منشؤها لهم والى الآخرة
بحرف المجاوزة فإن الآتي منها كالمجاوز لهم وعن أيمانهم وشمائلهم بحرف
عن ولم يذكر فوقهم تنبيها على أن معظم مكايد الشيطان ومصايده
إنما يتأتى فيما يهم به لا فيما فوقه ولعله ترك تقابل الجهات الستة
ليس لأحد أن يقعد في جهة من الجهات الست لقطع الطريق على المارة
قال اخرج منها مذؤما من ذأمه إذا ذمه وقرئ مذوما كمسول ومنوكا ومكولا
من راس يدعه إذا دحره مطرودا من بعث منهم اللام لمن تبعك منهم للقسم وجوابه
لأملأن جهنم منكم أجمعين وهو ساد مسد جواب الشرط وقرئ بكسر اللام على أنه
جر لأملأن على معنى لمن تبعك عذا الوعيد أو على لا خرج ولأملأن جواب قسم محذوف
وبعضهم نكر ضمائك ومنهم فغلبا لمخاطب وقلنا يا آدم اسكن أنت
وزوجك الجنة فكلا من حيث شئتما ولم تقيد هذا النهي كما قيد النهي في قوله
وهو الأصل لتضعيفه على ما وقع به الإباء فتكونا من الظالمين بتعريضكما
أنفسكما لما يضرها وتكونا يحتمل الجزم على العطف والنصب على الجواب وقرئ

حضرتكم للعبادة ولا تؤخروها حتى تعودوا الى مساجدكم وادر عوده واعبدوه
مخلصين له الدين اعاد لطاعته فانا اليه مصيركم كما بدأكم انشأكم ابتداء
تعودون باعادته فيجازيكم على اعمالكم وانما شبه الاعادة بالابداء تقريبا
لامكانها والقدرة عليها وقيل بدأكم من التراب تعودون اليه وقيل كما بدأكم
حفاة عراة عزلا تعودون وقيل كما بدأكم مؤمنا وكافرا تعيدكم فريقا هدى
بازوقهم الايمان وفريقا حق عليهم الضلالة بحقيق القضاء السابق وتعليق
بفعل بشيره ما بعده اى وحد فريقا انهم اتخذوا الشياطين اولياء من دون
تعليل لخذلانهم او تحقيق لضلالتهم ويحسبون انهم مهتدون بدل على ان الكفر
الخطأ والمعاند سواء في استحقاق اللوم والذم ويحتمل ان يحمل على المقصر في النظر
يا بني ادم خذوا زينتكم ثيابكم لما روى انهم كانوا يطوفون عراة عند كل مسجد لطواف او صلوة
ومن لم يستثن اخذ الرجل احسن هيئته للصلوة وفيه دليل على وجوب ستر العورة
في الصلوة وكذا خارجها بالطريق الاولى وقرئ ريشا وهو ما يتجمل به من المال
الطعام الاقوات ولا يأكلون دسما يعظمون بذلك جهلهم فحرم المسلمون عليهم
ولا تسرفوا في تحريم الحلال او في تعذيب انفسكم او في تناول الطعام او اسرفوا
وعن ابن عباس رضي الله عنهما كل ما شئت والبس ما شئت ما اخطأتك خصلتان
سرف ومخيلة فقال علي بن الحسين بن واقد جمع الله الطب في نصف آية فقال وكلوا
واشربوا ولا تسرفوا انه لا يحب المسرفين لا يرضى فعلهم قل من حرم زينة الله
وسائر ما يتجمل به التي اخرج لعباده من النبات كالقطن والكتان والحلي والجواهر
والصوف والمعادن كالقدوع والطيبات ما تستلذ من المآكل
والمشارب وفيه دليل على ان الاصل في المطاعم والملابس وانواع التجملات
الاباحة لان الاستفهام في معنى الانكار رد على من حرم شيئا من ذلك
بالاهلال لغير الله والكفرة وان شاركوهم فيها فهي لهم في الحقيقة
فيها غيرهم وانتصابها على الحال وقرئ ناصع بالرفع على انها خبر بعد خبر كذلك نفصل
الآيات لقوم يعلمون كنفصيلنا هذا الحكم نفصل سائر الاحكام لهم قل انما حرم ربي
في لغة حتى بما تزايد بعده وقبله ينطلق بالفروج ما ظهر منها وما بطن كالزنا
وسترها والآثام وما يوجب الاثم فيهم بعد تخصيص وقيل سر بها الخمر والبغي الظلم
او الكبر لقوله بالحق ذكر للعام بعد الخاص او متعلق بالبغي مؤكد لمعنى وان تشركوا
بالله ما لم ينزل به سلطانا تهكم بالمشركين وتنبيه على تحريم اتباع ما لم يدل
برهان وان تقولوا على الله ما لا تعلمون بالالحاد في صفاته والافتراء عليه كتحريم
انعامها بها وتحليل ميتة حين ادوقت لنزول العذاب بهم وهو وعيد لاهل مكة
فاذا جاء اجلهم انقرضت مدتهم وهان وقتهم لا يستأخرون ساعة ولا يستقدمون

ايا بنا خرون ولا يتقدمون فصرفت او لا يطلبون التأخر والتقدم لاستدة
الهول يا بني ادم اما يأتينكم ورسل منكم يقصون عليكم ايا تي شرط ذكر جوابه
للتنبيه على انا نأتيا لرسل امر جائز غير واجب كما ظننا هل لتعليم وضمنها ايها لتأكيد
معنى الشرط ولذلك اكد فعلها بالنون وجوابه فمن اتقى واصلح فلا خوف عليهم ولا هم
يحزنون والذين كذبوا بايا تنا واستكبروا عنها اولئك اصحاب النار هم فيها خالدون
والمعنى من اتى التكذيب واصل عمله مستكبرا عن الدين كذبوا بايا تنا مستكبرين وادغما
القاء في الجزاء الاول دون الثاني للمبالغة في الوعيد والمحاسبة فمن اظلم
ممن افترى على الله كذبا او كذب بايا تيز ممن تقول على الله ما لم يقله وكذب بما اله
اولئك نالهم نصيبهم من الكتاب ما كتب لهم من الارزاق والآجال وقيل
الكتاب اللوح او ما اثبت لهم فيه حتى اذا جاءتهم رسلنا يتوفونهم
ارواحهم وهو جار مجرى التفسير وحتى غاية لنيلهم وهي لتي تبتدأ بعدها الكلام قالوا
جوابا ذا ايسا كنتم تدعون من دون الله الى الالهة التي كنتم تعبدونها وما صلة
باين في خط المصحف وحقها الفصل لانها موصولة قالوا ضلوا عنا غابوا
عنا وشهدوا على انفسهم انهم كانوا كافرين عند موتهم كانوا ضالين فيما كانوا
قال ادخلوا اي قالت لهم يوم القيمة او يقول لهم يوم يتوفاهم ادخلوا
في امم قد خلت من قبلكم كائنين في جملتهم متصاحبين لهم بعد امة تقدمتهم من الجن والانس
في النار كلما دخلت امة النار لعنت اختها التي ضلت بها حتى اذا اداركوا فيها
جميعا اي تداركوا وتلاحقوا في الساد قالت اخراهم دخولا او منزلة وهم
الاتباع لاولاهم لاجلهم او لاجلهم او الخطاب مع الله تعالى لاخراهم
سئلوا لما ضلال فاقتدينا بهم فآتهم عذابا ضعفا من النار مضاعفا
لانهم ضلوا واضلوا فان لكل ضعف ما للقادة بتكفيرهم وتضليلهم واما
الاتباع فبكفرهم وتقليدهم ولكن لا تعلمون ما لكم وما لكل فريق وقرئ
بالياء على الانفصال وقالت اولاهم لاخراهم فما كان لكم علينا من فضل
عطفوا كلامهم على جواب الله لاخراهم فرتبوه عليه اعذبتمونا لانفضل
علينا وانا وايا كم منساوون في الضلالة واصفحوا العذاب فروقوه
العذاب بما كنتم تكسبون من قول القادة او من قول المتبوعين ان الذين كذبوا
بايا تنا واستكبروا عنها اي الايمان بها لا تفتح لهم ابواب السماء لا ترفع اعمالهم
ولا دعاؤهم او لا ترد لهم كما تفتح لاعمال المؤمنين وادعيتهم لتتصل بالله
والتاء في تفتح لتانيث الابواب والتشديد لكثرتها وقرأ ابن عامر بالتخفيف
وحمزة والكسائي بالياء لان التانيث غير حقيقي والفصل مقدر وقرئ على البناء للفاعل

ونصب الابواب بالتاء على انها الفصل للآيات وتا ليباء على انها الفصل فقد ولا يدخلون
الجنة يحقق ولج الجمل في سم الخياط اي يدخل ما هو مثل في عظمه بالجرم وهو البعير
فيما هو مثل في ضيق المسلك وهو ثقبة الابرة وذلك مما لا يكون هكذا ما توقف
وقرئ الجمل كالقفل والجمل كالنغر والجمل كالنصب والجمل كالقفل والجمل كالجمل
وهو الجبل الغليظ من القلب وقيل حبل السفينة وثم ما بضم والكسر في سم الخياط
وهو الخياط ما يخاط كالخزام والمخرام وكذلك المثقاب والمخراز القطع نجزي
المجرمين لهم من جهنم مهاد فراش ومن فوقهم غواش اغطية والتنوين فيه للبدل
عن الاعلال عند سيبويه وللصرف عند غيره وقرئ غواش على الغاء المحذوف وكذلك
يجزي الظالمين عبر عنهم بالمجرمين تارة وبالظالمين اخرى اشعارا بانهم بكذبهم
الآيات اتصفوا بهذه الاوصاف الذميمة وذكر الجرم مع الجزاء من الجنة والظلم
مع التعذيب بالنار تنبيها على ان اعظم الاجرام والذنوب ما عملوا الصالحات
لا نكلف نفسا الا وسعها اولئك اصحاب الجنة هم فيها خالدون على عادته
سبحانه وتعالى في ان يشفع الوعيد بالوعد ولا نكلف نفسا الا وسعها اعتراض
بين المبتدا والخبر للترغيب في اكتساب ما لا يسعه الطاقة مما يسهل عليهم
وقرئ لا نكلف نفس وترعنا ما في صدورهم من غل اي نخرج من قلوبهم اسباب الغل
او نطهرها منه حتى لا يكون بينهم الا التوادد وعن علي رضي الله عنه انا لنرجو ان نكون
انا وعثمان وطلحة والزبير منهم تجري من تحتهم الانهار زيادة في لذتهم وسرورهم
وقالوا الحمد لله الذي هدانا لهذا لما جازاهم هذا وما كنا لنهتدي لولا ان هدانا
الله لولا هدانا لما ظرف وتوفيق واللام لتوكيد النفي وجواب لولا محذوف
دل عليه ما قبله وقرأ ابن عامر ما كنا لنهتدي وعلى انها صلة كقوله جاءت
رسل ربنا بالحق فاهتدينا بارشادهم يقولون ذلك اغتباطا وتبجحا
بان الجلوة يقينا في الدنيا واما لبعض اليقين في الآخرة ونودوا ان تلكم الجنة
اذا رأوها من بعيد او بعد دخولها والنداء له بالذات او رسومها بما كنتم
تعملون اي اعطيتموها بسبب اعمالكم وهو حالها الجنة والعامل فيها معنى الاشارة
او خبر والجنة صفة تلكم قام مقام الموصوف حتى لحقتها او المشتار اليه الجنة
والنداء في معنى القول ونادى اصحاب الجنة اصحاب النار قد وجدنا ما وعدنا
ربنا حقا فهل وجدتم ما وعد ربكم حقا اعما قالوه تحقيقا لحالهم وشماتة بأهل
النار وتخييبا لهم وانما لم يقل ما وعدنا ربنا حقا كما قال ما وعدنا الا غرورا مبالغة من الموعود
لم يكن ما من مخصوصا وعده بهم كالبعث والحساب وغيرهم اهل الجنة قالوا نعم
وقرأ الكسائي بكسر العين وهما لغتان فاذن مؤذن قيل هو صاحب الصور بينهم
بين الفريقين لعنة الله على الظالمين وقرأ ابن كثير في رواية ابن فليح وابن عامر وحمزة

والكسائي ان لعنة الله بالتشديد والنصب وقرئ ان بالكسر على ارادة القول او لاجراء
مجرى قالوا الذين يصدون عن سبيل الله صفة الظالمين مقدرة او ذم مرفوع
او منصوب ويبغونها عوجا زيغا عما هو عليه والعوج بالكسر في المعاني والاعيان
ما لم يكن منتصبا وبالفتح ما كان منتصبا كالحائط والرمح وهم بالآخرة
كافرون وبينهما حجاب اي بين الفريقين لقوله فضرب بينهم بسور وبالحجاب
والنار ليتم وصول اثر احدهما من الاخرى وعلى الاعراف وعلى اعراف
الحجاب او اعالي سور هو لسور المضروب بينهما جمع عرف مستعار من عرف
الفرس وقيل العرف ما ارتفع من اليشئ فاذا بكون لظهره اعرف من غيره رجال
طائفة من الخلق ذكروا في العدد فيحسبون بالحجر والنار حتى يقضي الله
فيهم ما يشاء وقيل قوم علت درجاتهم كالانبياء والشهداء وخيار المؤمنين
وعلماؤهم وملائكة يعرفون في صورة قرئ تعرفون كل اهل الجنة والنار
بسيماهم بعلامتهم التي اعلمهم الله بها كبياض الوجه وسواده فعلامة سيما الله
اذا ارسلها في المرئي معلمة او من وسم على القلب كالجاه من الوجه وانما
يعرفون ذلك بالهام او تعليم للملائكة وقادوا اصحاب الحسنى يسلم عليكم
اي اذا نظروا اليهم سلموا عليهم تبريكا لهم وهم يطمعون حال من الواو
على الوجه الاول ومن الضمير على الوجه الثاني وقادوا اصحاب النار
تلقاء اصحاب الجنة قالوا تعوذا بالله ربنا لا تجعلنا مع القوم الظالمين
اي في النار وقال اصحاب الاعراف لما لم يروا بدا من دخول النار
التحرم قالوا ما اغنى عنكم جمعكم كثرتكم وجمعكم المال وما كنتم تستكبرون
عن الحق او على الخلق وقرئ تستكثرون من الكثرة اهؤلاء الذين اقسمتم
لا ينالهم الله برحمة من تمام قولهم تلطفا في الاشارة الى ضعفاء اهل الجنة الذين
كانت الكفرة يحقرونهم في الدنيا ويحلفون ان الله لا يدخلهم الجنة ادخلوا الجنة
لا خوف عليكم ولا انتم تحزنون اي فالتفت الى اصحاب الجنة وقالوا لهم ادخلوا
وهو موافق للوجوه الاخيرة او يقال لاصحاب الاعراف ادخلوا الجنة بفضل الله
بعد ان حبسوا حتى ابصروا الفريقين وعرفوهم وقالوا ما اغنى عنكم الخ وقيل لما عرف اصحاب
النار اهل الاعراف لا يدخلون الجنة قالوا لهم ونحن الملائكة
اهؤلاء الذين اقسمتم وقرئ ادخلوا ودخلوا على الاستيناف وتقديره وقيل
الجنة مقولا لهم لا خوف عليكم ونادى اصحاب النار اصحاب الجنة ان افيضوا
علينا من الماء اي مبتدا وهو دليل على ان الجنة فوق النار او مما رزقكم الله
من سائر الاشربة لدلالة الافاضة او من الطعام كقوله علفتها تبنا وماء
باردا قالوا ان الله حرمهما على الكافرين منهم منع تحريم عن الخلف الذين اتخذوا

وقد قرئ به وبشرا بفتح الباء مصدر بشره بمعنى بشارة وبشرى بالتنوين
بجمعه فقام رجمه بمعنى المطر فان العبا تثير السحاب والسحاب يجمعه والجنوب
تدره والدبور تفرقه حيثما اذا قلت حملت واثيقلا قد من فحملنه فان الحمل في
يستعمل مخففا ثقالا في الماء جمعه لان السحاب جمع بمعنى السحاب سقناه اي
السحاب وافراد ضميره باعتبار اللفظ لتذكير لاجله اولاجرائه او لسقيه
وقرئ ميت فان الناس الماء بالبلد او بالسحاب او بالسوق او بالريح وكذلك فاخرجنا
وجعل ضمير عود الضمير الى الماء واذا كان للبلد فالماء للانصاف في الاول وللظرفية في
واذا كان للجزء فهي للسببية من كل الثمرات من كل انواعها كذلك نخرج الموتى
الاشارة الى اخراج قسمت او الى احياء البلد الميت اي كما نحيي بالمطر هذا القوة
الناطقة فيحيونها بانواع النبات والثمرات نخرج الموتى من الاجداث ونحييها بالبرهان
الى مولد ايمانها بعد جمعها ونظرها بالقوى والحواس لعلكم تذكرون تتفطنون
على وان قدرتنا على البعث الطيب الارض الكريمة تخرج نباتها باذن ربها
وتيسيره عبر به عن كثرة النبات وحسنه وعبارة لخفته لانه اوفق بمقابلته
والذي خبث كالحة والسبخة لا تخرج الا نكدا قليلا وعديم النفع وتصريف الكلام
وتقديم الكلام والذي خبث لم يخرج الا نكدا بحذف المضاف واقام المضاف
مقامه نصار مرفوعا مستترا وزي يخرج اي يخرجا البلد فيكون الا نكدا
مفعولا وتكدا على المصدر اي اعذ اكود وتكد بالاسكان للتخفيف كذلك نصرف
الآيات نرددها وننوعها لقوم يشكرون نعمائه فيتفكرون فيها ويعتبرون بها
والآية مثل لمن يتدبر الآيات ويتبصر فيها ولمن لم يرفع لها راسا ولم يتأثر بها
لقد ارسلنا نوحا الى قومه جواب قسم محذوف ولا يكاد يطلق هذا اللام لانه قد
لانها مظنة التوقع فان المخاطب اذا سمعها توقع وقوع ما صدرت به ونوح من لدن
ابن متوشخ بن ادريس او ابن ابي بعد بعده وهو ابن خمسين سنة او اربعين فقال يا قوم
اعبدوا الله اي اعبدوه وحده لقوله ما لكم من اله غيره وقرأ الكسائي غيره بالجر على
او في بالنصب على الاستثناء اني اخاف عليكم عذاب يوم عظيم اذا لم تؤمنوا وهو
وعيد وتبيان للداعي الى عبادته وانما يوم يوصف بالعظم لاهواله وشدائده
الملأ من قومه ما يالاشراف فانهم يملؤون العيون رواه انا لنراك في ضلال
زوال عن الحق مبين بين قال يا قوم ليس بي ضلالة اي شيء من الضلال بالغ
في النفي كما بالغوا في الاثبات وعرض بهم بدليل ولكني رسول من رب العالمين
استدراك باعتبار ما يلزم مما قبله وهو كونه على هدى كانه قال ولكني على هدى
في الغاية لانه مبلغ رسول من الله ابلغكم رسالات ربي وانصح لكم واعلم من الله ما
لا تعلمون صفات الله وشؤونه واستيفاء وسائلها على الوجه الذي لا يتاتى لكم ولا

وقرأ ابو عمرو وابلغكم بالتخفيف وجمع الرسالات لاختلاف اوقاتها او لتنوع شعبها
كالعقائد والمواعظ والاحكام اولان المراد بها ما اوحي اليه والى الانبياء قبله
كصحف شيث وادريس وزيادة اللام في لكم للدلالة على ان الناصح لهم وقوم علم
من اخلاقهم فيقرر لما اوعدهم به فان معناه اعلم من قدرتهم وشاهد بطشهم ومن جهتهم تعالى
بالوحي اشياء لا علم لكم بها او عجبتم الهمزة للانكار والواو للعطف على محذوف
اكذبتم وعجبتم ان جاءكم على ان جاءكم ذكر من ربكم رسالة او موعظة
على لسان رجل منكم من جملتكم او من جنسكم فانهم كانوا يستجهلون الرسل
البشر ويقولون لو شاء الله لانزل ملائكة ما سمعنا بهذا في اباءنا الاولين
لينذركم عاقبة الكفر والمعاصي واتقوا منها بسبب الانذار ولعلكم ترحمون بالتقوى
وفائدة جواز الترجي للمبشر على ان التقوى غير موجب والرحمة من الله تفضل والمتقي
ينبغي ان لا يعتمد على تقواه ولا يامن من عذاب الله فكذبوه واتبعناه والذين معه
وهم اربعون او سبعون او اثنان وثمانون رجلا او ثلاثمائة وبضع عشر او سبعة عشر وثمانمائة
وبافت وستة ممن امن به في السفينة متعلق بمعنا او باصنعه او حال من الفلك
او الضمير فيه معنا وغرقنا الذين كذبوا بآياتنا انهم كانوا قوما عمين
عن الحق او عن تدبر مبصرين واصله عميين بتحقيف وقرئ عامين والاول ابلغ
لدلالته على النبات والعاد احد هم عطف على نوحا الى قوم هود عطف بيان
لاخاهم هودا واراد الواحد منهم كقولهم يا اخا العرب وامر هود بن عابر بن شالخ بن ارفخشد
ابن الحلود بن عاد بن عوص بن ارم بن سام بن نوح وقيل هود بن شالخ بن ارفخشد
ابن سام بن نوح بن مجم بن عاد وانما جعل منهم لانهم اقوم لقومه واعرف بحاله
وارغب في انتفاعه قال يا قوم اعبدوا الله ما لكم من اله غيره استئناف
ولم يعطف كما مر في جواب صالح قال الملأ الذين كفروا من قومه انا لنراك في سفاهة
عقل او سخافة رأي وانا لنظنك من الكاذبين قال يا قوم ليس بي سفاهة ولكني رسول من رب العالمين
ابلغكم رسالات ربي وانا لكم ناصح امين اتعجبتم ان جاءكم ذكر من ربكم على رجل منكم لينذركم
واذكروا اذ جعلكم خلفاء من بعد قوم نوح وزادكم في الخلق بسطة
فضيلة في قوة البدن وطول القامة او في الخلق حسنا وتناسبا او في العدد والقوة
فاذكروا آلاء الله نعمه لعله تفلحون تفوزون بخيري الدارين قالوا اجئتنا
لنعبد الله وحده ونذر ما كان يعبد آباؤنا من الاصنام فاتنا بما تعدنا من العذاب
ان كنت من الصادقين في انه ينزل بنا قال قد وقع عليكم رجس وعذاب
وغضب من ربكم اتجادلونني في اسماء سميتموها انتم وآباؤكم اصناما
لا مسميات لها في الحقيقة اذ ليست الا اسامي خالية عن المعاني او لا مسميات
لها عندكم فان عبادتكم لها لا تستتبع ثوابا ولا تستدفع عقابا ما نزل الله بها
من سلطان حجة وبرهان فانتظروا العذاب الموعود اني معكم من المنتظرين
فانجيناه والذين معه برحمة منا وقطعنا دابر الذين كذبوا بآياتنا
اصلهم بالاستيصال وما كانوا مؤمنين مع ذلك وهم ثمود عطف على عاد
او على نوحا او على هودا اخاهم صالحا عطف بيان او بدل او نسق على ثمود
بحذف المضاف اي الى قوم ثمود او الى ثمود بحذف الجار والمجرور
قد جاءتكم بينة معجزة من ربكم هذه ناقة الله لكم آية حال من الناقة
والعامل فيها معنى الاشارة او الناقة او لكم والاضافة للتشريف او للتبيين
كقولهم خاتم حديد فذروها تاكل في ارض الله ولا تمسوها بسوء عقر او ضرب
فيأخذكم عذاب اليم وجع ان فعلتموه واذكروا اذ جعلكم خلفاء من بعد عاد
وبوأكم في الارض مكنكم فيها تتخذون من سهولها قصورا بيوتا واسعة
وتنحتون الجبال بيوتا تنقرونها وتجعلونها مساكن بيوت الادم

الجبر عان حوتهم من عقاب الله ثم ذكرهم بانعامه وزادكم في الخلق بسطة فاذكروا
وقوة فاذكروا الاء الله وهو تعميم بعد تخصيص لعلكم تفلحون ولكن يفعلكم ذكرا فيعم
الشكر بها المؤدي الى الفلاح قالوا اجئتنا لنعبد الله وحده ونذر ما كان يعبد ابائنا
استبعدوا الاختصاص الله بالعبادة والاعراض عما اشركه به اباؤهم انهما كانا في تقليد
وحبا لما الفوه وعبق الجي من مكان احتزل به عن قومه ومن اشتاء على التهكم
او القصد على المجاز كقولهم ذهب يستبني فاتنا بما تعدنا من العذاب المدلول عليه
بقوله فاتنا ان كنت من الصادقين قال قد وقع عليكم قد وجب
وحق عليكم او نزل عليكم على ان المتوقع كالواقع من ربكم رجس هذا ب من الرجز
وهو الاضطراب وغضب اراده انتقام اتجادلونني في اسماء سميتموها انتم
وابا وكم ما نزل الله بها من سلطان اي في اشياء سميتموها الهة وليس فيها معنى
الالهية لان المستحق للعبادة هو الذات الموجد للكل وانتم لو استحقت كان
استحقاقها بمجعل فقا اما نزال الله او نصب حجة بيان منهي حجتهم وبطلانها
ان الاصنام تسمى الهة من غير دليل جديد على تحقيق المسمى وان اللغات تتبع
اذ لو لم يكن كذلك لم يصح الذم فالا بطال انما اسماء مخترعة لم ينزل الله بها
سلطانا وضعوها طاهر فانتظروا طا وقيل الحق وانتم مصرون على العناد
نزول العذاب او حكم من المنتظر بمعنى فجيناه والذين معه في الدين برحمة
منا عليهم وقطعنا دابر الذين كذبوا باياتنا اي استأصلناهم وكانوا ثلثين
نفرا بين ذكر من منهم وقضينا على انا نفارق بين من نجى وبين من هلك هو لا ما
دعوا انهم كانوا يعبدون الاصنام فبعثنا اليهم هودا فكذبوه وازدادوا
عتوا فاسئل الله الفطر خلقهم بمعنى سبق جودهم وكانوا ثلثمائة حينئذ
مسلمهم ومشركهم ارذل بهم بلاده توجهوا الى البيت الحرام وطلبوا من الله
ان يخلصهم فبعث اليهم عمرو بن حمقدم وخمر بن سعد في سبعين من اعمامهم وكان
ذلك بمكة فالقته اولاد عملين بن لاوذ بن سام وسكنوا معه وتزوجوا منهم
فلما قدموا عليهم وهو بظاهر مكة انزلهم وأكرمهم وكانوا اخوالا لهم
فلبثوا عنده شهرا يسقون الخمر وتغنيهم الجاريتان فلبثوا ان ذكروا لهم
ما لهم وعما بعثوا له احمد ذلك واستحثوا ان يكلمهم فيه فخافوا ان يفطنوا لكل
مقالهم فعللهم بقينتين الايا قيل وعجل لهم فهيجوا لعل الله يسقينا غيثا
فيسقي ارض عاد ان عادا قوما سقوا لا يبصرون كلاما فخرجتا مرفان بهم
ذلك فقال مرثد واقد لا تسقون بدعائكم ولكن ان اطعتم نبيكم وتبتم
الى الله سقيتم فقالوا لعمري لقد اخبثته عنا لا نعدن من عصا حكمة فانه قد
اتبع دين هود وترك ديننا فخرج دخلوا مكة فقال قيل للهم سقي عادا

ما كنت تسقيهم فانشأ الله سحابات ثلثات بيضاء وحمراء وسوداء ثم نادا منادا من السماء يا قيل اختر لنفسك ولقومك فقال اخترت السوداء
فانها اكثرهن ماء فخرجت على عاد من واديهم المغيث فاستبشروا بها
وقالوا هذا عارض ممطرنا فجاءتهم منها ريح عقيم فاهلكتهم وبخاهود
والمؤمنون معه فانتوا مكة وعبدوا الله فيها حتى ماتوا ثم انتوا الى مؤتد فبايلد
الجزي من العرب سموا بايسم ابيهم الاكبر عمود لما عاد بن ارم بن سام
وقيل سموا بذلك لقلة ماء نهم من قولهم وهو الماء القليل وقرئ مصروفا بناء على
الحي او ما صنا بالاصل وكانت مساكنهم الحجر بين الحجاز والشام الى وادي
القرى الخاهم صالحا صالح بن عبيد بن اسف بن ماسح بن عبيد بن حاذر
ابن ثمود قال يا قوم اعبدوا الله ما لكم من اله غيره قد جاءتكم بينة من ربكم
معجزة ظاهرة الدلالة على صحة نبوتي وقوله هذه ناقة الله لكم اما استئنافا
لبيانها واما نصب على الحال وانما من فيها حينئذ لانها صفة نكرة وكم بيانية
لان الجار والمجرور اذا يكون ناقة الله بدلا او عطف بيان لكم خبرا وعاملا في اية
واضافتها اليه اما لتفخيمها او لانها جاءت من عند الله بلا وساطة واسنا
معهود ة وذلك كانها بعثت قدرة وعادة ارضاعها الحلب والشرب
بسنن يجيء من الفحل الذي هو معتاد فيما بين الانعام لا نوع الا دني
منا لغة في الاضافة للتفخيم فيما ضلكم عذاب اليم جواب للنهي واذكروا
اذ جعلكم خلفاء من بعد عاد وتبوأكم في الارض ترضون من سهولها
قصورا اي تبنون في سهولها او من سهولة الارض بما تعملون منها كالابواب
وتنحتون الجبال بيوتا وقرئ تنحتون بالفتح وتنحاتون بالاشباع وانتصاب
بيوتا على الحال المقدرة او المفعول على ان النحت بمعنى اتخاذ من الجبال او تنحتون بمعنى
تنحتون فاذكروا الاء الله ولا تعثوا في الارض مفسدين قال الملؤا الذين
استكبروا من الايمان من قومه للذين استضعفوا اي للذي استضعفوهم
واسندلوهم لمن آمن منهم بدل من الذين استضعفوا بدل الكل ان كان الضمير
لقومه وبدل البعض ان كان للذين وقرأ ابن عامر وقال الملأ بالواو اتعلمون
ان صالحا مرسل من ربه قالوا على الاستهزاء انا بما ارسل به مؤمنون
عدلوا به عن الجواب المستوي الذي هو نعم تلويحا على ان ارساله اظهر من ان يشك فيه
عاقل وتحقي على ذوي اي وانما الكلام فيمن ارسله ومن كفر بذلك قال قال
الذين استكبروا انا بالذي آمنتم به كافرون على المقابلة ووضعوا اسم
موضع ارسل به ردا لما جعلوه معلوما مسلما فعقروا الناقة فتحوها اسند
الى جميعهم فعل بعضهم للالسنة ولان كان برضاهم وعتوا عن امر ربهم استكبروا

عن استئناف وهو ما يلقنهم صالح عليه السلام بقوله فذروها وقالوا يا صالح ائتنا
بما تعدنا ان كنت من المرسلين فاخذتهم الرجفة فاصبحوا في دارهم جاثمين
روي انهم بعد عقر الناقة عمروا بلادهم وخلفوهم وكثروا وعمروا اعمارا طوالا حتى بنى
الابنية فنحتوا البيوت من الجبال وكانوا في خصب وسعة فعتوا وافسدوا
في الارض وعبدوا الاصنام فبعث الله اليهم صالحا من اشرافهم فاللقهم فما آمن له الا
قليل وانتظروا ان يموت فاخبرهم بذلك فقالوا اخرج عنا الى غير بلادنا فقد توهمنا انهم
فمن استجاب له اتبع فخرج مهرم فدعوا اصنامهم فلم تجبهم فاشار سيدهم
جندع بن عمرو الى صخرة منفردة في فلاة فقال لها الكاشفة وقال له اخرج لنا من هذه
الصخرة ناقة حمراء جوفاء وبراء فان فعلت صدقناك فاخذ عليهم صالح مواثيقهم ليؤمنن
ذلك لئن دعا ربه فاعطاهم فصلى ودعا وتمخضت الصخرة تمخض النتوج فولدت
فانصدعت عن ناقة عشراء جوفاء وبراء كما وصفوا وهم ينظرون ثم نتجت ولدا
مثلها في العظم فآمن به جندع وجماعة ومنع الباقون من الايمان دؤاب بن عمرو
والحباب صاحبا وثنائهم وورد ما بان صدر وكان كاهنهم فكفرا لناقة وولدها
رعي الشجرة وترد الماء غبا فاذا رفع رأسها من بين جوفها شرب كل ماء فيها ثم تنفج فيحلبون
ما شاؤا حتى تملأ اوانيهم فيشربون ويدخرون وكانت تصيف بظهر الوادي
فتهريبها انعامهم الى بطنه وتشتو ببطنه فتهريبها انعامهم الى ظهره
فشق ذلك عليهم وزينت عقرها لهم عنيزة ام غنم وصدقة بنت المحيا
فعقرها واقتسموا لحمها فرقى سقبها جبلا اسمه قارة فرغا ثلثا فقال لهم صالح
ادركوا الفصيل عسى ان يرفع عنكم العذاب فلم يقدروا وعدوا فاذا انفجرت صخرة
بعده غار فدخلها فقال لهم صالح تصبح وجوهكم غدا مصفرة وبعد غد
محمرة واليوم الثالث مسودة ثم يصبحكم العذاب فلما رأوا العلامات طلبوا ان يقتلوه
فاجاه الله تعالى الى ارض فلسطين فلما كان ضحوة اليوم الرابع تحنطوا وتكفنوا
بالانطاع فاتتهم صيحة من السماء فتقطعت قلوبهم فهلكوا فنودي عنهم فقال
يا قوم لقد بلغتكم رسالة ربي ونصحت لكم ولكن لا تحبون الناصحين
ظاهره انه تولى عنهم كان بعد ان بعثهم جاثمين ولعله خاطبهم بعد هلاكهم
كما خاطب رسول الله صلى الله عليه وسلم قتلى اهل قليب بدر قال انا وجدنا ما وعدنا ربنا
حقا فهل وجدتم ما وعد ربكم حقا او ذكر ذلك على سبيل التحسير عليهم
ولوطا اي وارسلنا لوطا اذ قال لقومه وقت قوله لهم او اذكر لوطا واذ
بدل منه اتأتون الفاحشة توبيخ وتقريع على تلك الفعلة المتمادية في القبح
ما سبقكم بها من احد من العالمين ما فعل ما فعلكم احد قط والباء للتعدية
ومن الاولى تأكيد النفي والاستغراق والثانية للتبعيض والجملة استئناف مقرر

للانكار وكانت دبرهم اول ما ابتدات الفاحشة ثم باشروا بها فانتشرت انكم
لتأتون الرجال شهوة من دون النساء بيان لقوله اتأتون الفاحشة وهو ابلغ
في الانكار وابشع وقرأ قالون وحفص انكم على الاخبار المستأنف وشهوة مفعول له
او مصدر في موقع الحال وفي تقييدها وصفهم بالبهيمية اكمل زجر وتنبيه على ان
الحامل لهم عليه ان يكونوا قد تجاوزا الى المباشرة طلبا للولد وبقاء النوع لا قضاء
الوطر بل انتم قوم مسرفون متجاوزون الحد في الاشياء كلها او في الاخبار عنها انكم
اذ تأتون بها الى ارتكاب ما نشأ لها وهي اعتياد الاسراف في كل شيء او عن الانكار
عليها الى الذم على جميع معايبهم او عن محذوف مثل لا عذركم فيه بل انتم قوم
عادتكم الاسراف وما كان جواب قومه الا ان قالوا اخرجوهم من قريتكم اي
ما اجابوا بما يكون جوابا عن كلامه ولكنهم قابلوا نهيه ونصيحته بالامر بالاخراج وبين
من المؤمنين من قريتهم والا ستهزاء بهم فقالوا انهم اناس يتطهرون اي يتحرجون
فانجيناه واهله اي من امره الا امرأته استثناء من اهله وهي واهلك فانها
تشرهكم كانت من الغابرين من الباقين في دبارهم فهلكوا وانما ذكر تغليب
الذكور وامطرنا عليهم مطرا اي نوعا من المطر عجيبا وهو حجارة بقوله وامطرنا
عليها حجارة من سجيل فانظر كيف كان عاقبة المجرمين روي ان لوطا لما خرج
ابتداء خرج لما هاجر مع عمه ابرهيم الى الشام نزل بالاردن فاوحى الله الى اهل
ليدمدمن على اعاصيهم فاخرج منها ما اجرهم فلم يخرج منها غير اربعة فامطر عليهم الحجارة
فهلكوا وقيل خسف بالمقيم منهم فامطرت الحجارة على حاشيتها فهلكوا والى مدين اخاهم
شعيبا اي وارسلنا اليهم وهم اولاد مدين بن ابرهيم من قطورا بن يقطن بن شعيب
ابن مدين وكان يقال له خطيب الانبياء لحسن مراجعته قومه قال يا قوم اعبدوا
ما لكم من اله غيره قد جاءتكم بينة من ربكم يريد المعجزة التي كانت له وقيل
انها ما جاءهي وما روي من مخاطبة عصى موسى لثعبين وولادة الفرس لوديها الله
الذي خاضت وكانت الحمل وعدله من ولادها ووضع عيوادم على بدء
في المراتب التسع متأخرة عن هذه المقاولة يحتمل ان يكون كرامة لوليها او امها
لتبقى فاوفوا الكيل اي اتموا الكيل على الاضمار او اطلاقا للكل على المكايل
كالعيش على المعاش لقوله والميزان كما قال في سورة هود او اوفوا الكيل وزنوا
الميزان وبجوز ان يكون الميزان مصدرا كالميعاد ولا تبخسوا الناس اشياءهم
ولا تنقصوهم حقوقهم وانما قال اشياءهم للتعميم بنبها على انهم كانوا يبخسون
الجليل والحقير والقليل والكثير وقيل كانوا مكاسين لا يدعون شيئا الا بخسوه
ولا تفسدوا في الارض ما كان لكفرهم بعد اصلاحها بعد ما اصلح امرها باهلها
الانبياء واتباعهم بالشرائع واصلاحها والاضافة اليها كالاضافة في مكر الليل

اذا ارتفت وهم يلعبون ذلهون من قرطا لفقد او يشتغلون بالا يفهم فاما منوا
مكر الله تقوير لقوله افامن اهل القرى ومكر الله استعارة لاستدراج العبد
واخذه من حيث لا يحتسب فلا يأمن مكر الله القوم الخاسرون الذين خسروا
بالكفر وترك النظر والاعتبار ولم يهد للذين يرثون الارض من بعد اهلها
اي يخلفون من خلا قبلهم ويرثون ديارهم وأموالهم عن ابن عباس
يبينان لو نشاء اصبناهم بذنوبهم ان لنشان لو نشاء اصبناهم بذنوبهم اخذناهم
كما اصبنا من قبلهم وهو على هذا عطف على اخذناهم ومن قرأه بالنون جعله مستأنفا
على قلوبهم عطف على اهلكنا او لم يهد اي يقفلون عن الطبع او مستأنف
ونحن نطبع فلا يجوز عطفه على اصبناهم على ان معنى وطبعنا لان ضمان الني
الطبع عنهم لانه في حيز جواب لو لم يسمعوا سماع تفهم واعتبار ولم
تلك القرى نحقق الاسم الذكرهم نقص عليك من انبائها اي بعض انبائها
ويكون فائدته التنبيه بها وخبرا ان جعلت صفة ومبتدأ ان جعلت موصولة خبرين
وقد اعترض بان نقص عليك بعض انبائها وانها ابناء غيرها لا نفسها ولقد
جاءتهم رسلهم بالبينات بالمعجزات فما كانوا ليؤمنوا عند مجيئهم بما كذبوا
من قبل بما كذبوه من قبل الرسل بل كانوا مستمرين على التكذيب او فما كانوا ليؤمنوا
بعد عرضها كذلك بوابه الا حين جاءهم ولم يوفوا بعهدهم فقد عوتهم المتطاولة
واللام لتاكيد النفي والدلالة على انهم ما صلحوا للايمان لمنافاة امرهم لحالهم
في التصميم على الكفر والطبع على قلوبهم كذلك يطبع الله على قلوب الكافرين
فلا تلين شكيمتهم بالآيات والنذر وما وجدنا لاكثرهم لاكثر الناس
والآيات اعترضوا ولاكثرهم المذكورين من عهد من وفاء عهد فان اكثرهم
نقضوا ما عهد الله اليهم في الايمان والتقوى فان زال الآيات يوجب تحقق
اوفوا جهدوا ايد حتى كان في قصر وتحافر مثل لان الخيل تاتي من هذه للكون
مثالك اكثرني وان وجدنا اكثرهم اعلمنا هم لفاسقين من وجدت
زيدا الحفاظ لدخول الفاء في الخبر وان المخففة واللام الفارقة وذلك لا يجوز الا في الابتداء
والخبر والا فالا لم الداخلة عليها وعنا لكوفيين ان بمعنى واللام بمعنى الا
ثم بعثنا من بعدهم موسى الضمير للرسل في قوله ولقد جاءتهم رسلهم بالآيات
يا ياتنا الجنات الى فرعون وملائه فظلموا بها فان كفروا بها مكان الاعجاز
الذي هو من حقها لوضعوها وهذا الحيف وضع ظلمها موضع كفروا او فرعون
لقب لمن ملك مصر كخسرى لملك فارس وكان اسم فابوس وقيل الوليد
ابن مصعب بن ريان ما نظر كيف كان عاقبة المفسدين وقال موسى
اني رسول من رب العالمين اليك وقوله حقيق على اما لا اقول على الا الحق

تعليله جوابا لتكذيبه اياه في دعوى الرسالة وانما لم يذكره للدلالة قوله فطلبوا بها عيسى
وكان اصله حقيق علي ان لا اقول كما قراه نافع فقلب لامن الانيا سركقولهم وشقي
القماح بالضاد طرة الخز اولان ما لزمك صدقته او للاعراق في وصف الجدير
والمعنى انه حاص واجب على القول الحق اذ كون انا قائلا لا يخلي الا على ذلك اطلاق من
حقيق بمعنى حريص وضع على كان الياء لاداة التمكن كقولهم رميت على القوس
وجئت على حال حسنة وقرئ بفتح الياء اني على ان لا اقول حقيق بشيء
بقبيح من ربكم فارسل معي بني اسرائيل فخلهم حتى يرجعوا معي الى الارض المقدسة
الفرهي وطنا بانهم وكان قد استعبدهم واستخدمهم في الاعمال قال ان كنت
جئت بآية من عندك فات بها فاحضرها عبدي لينبت بها صدقك ركبت
من الصادقين في دعوى فالقى عصاه فاذا هي ثعبان مبين ظاهر امره لا شك
فيه ثعبان وهو الحية العظيمة وروي انه لما القاها صارت ثعبانا اشعر عنقها
بين لحييها ثمانون ذراعا وضع لحيها الاسفل على الارض والاعلى على سور القصر
ثم توجه نحو فرعون فهرب عند واحدت وانهزم الناس مزدحمين فمات منهم
خمسة وعشرون الفا فصاح فرعون يا موسى انشدك بالذي ارسلك
خذ وانا اومن بك وارسل معك بني اسرائيل فاخذ عصاه فرجع
يده من جيبه او من تحت ابطه فاذا هي بيضاء للناظرين اي بيضاء بياضا
خارجا عن العادة يجتمع عليها النظارة او بيضاء للناس ليظهر لهم انها كانت
في جبلتها وروي انه عليه السلام كان شديد الادمة دخل يده في جيبه
او تحت ابطه ثم رفعها فاذا هي بيضاء نورا تتلالا شعاعها شعاع الشمس قال الملا
من قوم فرعون ان هذا لساحر عليم قيل قاله هو واشراف قومه على سبيل التشاور
في امره وحكي عنه في سورة الشعراء وعنهم ههنا بقوله تعالى قال الملا حول ان هذا
لساحر عليم يريد ان يخرجكم من ارضكم فماذا تامرون تشيرون فان تفعيل
قالوا ارجه واخاه وارسل في المدائن حاشرين يا توك بكل ساحر عليم كانهم
ارادوهما فاردوا ابا في فرعون ولاجاءه الناجر اي خراجه واصله ارجئ كقراءة ابي عمرو
وابو بكر ويعقوب من رجات وكذلك رجئه على قراءة ابن كثير على الابدال في لغة من
او رجه من جئت كقراءة نافع في رد ايد فرين واسمع يا ابن الحسحاس واما قراءة حمزة وابن
قالوا ارجه بحذف الياء فلان كتفاة يا بكسرة عنها وقرأ جمعة وعاصم وحفص ارجه
بسكون الهاء فلتشبيه المنفصل بالمتصل وحمل جبه كابن في اسكان وسطه وقرأ
قراءة ابن عامر برهاية ابن كوان ارجئ بالهمز وكسر الهاء فلا يرتضيه النحاة
فان الهاء لا تكسر الا اذا كان قبلها كسرة او ياء ساكنة ووجهان الهمزة
لما كانت تقلب ياء اجريت مجراها فهمز اها همزة وكسر الهاء كما في بكل سحار عليم وقرئ

وبين التقائهم في قصة آخر وجاء السحرة فرعون بعدما ارسل الشرط في طلبهم قالوا
ائن لنا لاجرا ان كنا نحن الغالبين استانف بذكر جواب سائل قالوا اي قال
وقرا ابن كثير ونافع وحفص ان لنا على الاخبار وابجابا لاجرا كانهم قالوا لا بد
من اجر والتنكير للتفخيم قال نعم انكم لاجر وانكم لمن المقربين عطف على محذوف
تفخيم وزيادة على الجواب لتمهم يضيعهم قالوا يا موسى اما ان تلقي واما ان نكون نحن
الملقين خيروا موسى مراعاة للادب او اظهارا للجلادة ولكن كانت رغبتهم
في ان يلقوا قبله فبنوا عليها بتغيير النظم لما هو ابلغ وتعريفها الخبر وكتب
الفصل وتاكيد ضميرهم المنفصل بالمنفصل قال بل القوا اتى بالاضراب تجلدا
او ازدراء بهم وثوقا على شانه ثم فلما القوا سحروا اعين الناس
بان صنعوا اليها ما الحقيقة بخلافه وارهبوهم واخافوهم ارهابا شديدا
كانهم طلبوا رهبتهم وجاءوا بسحر عظيم في وهم رائي انهم القوا
حبالا غلاظا وحسبتا طوالا كانها حيات ملاى تلوى وركب بعضها
بعضا واوحينا الى موسى الق عصاك فالقاها فصارت حية فاذا هي تلقف
ما يافكون ما يزورون من الافك وهو القلب فرد قلب الشيء عن وجهه وجوه يكيد
ما عصاه فيه وفي مجيء الفعل بمعنى المستقبل دون الماضي ما يدل على انها تلقفت حينا بعد حين
واشباهها ما سردها اقبلت على الحاضرين فهربوا وازدحموا حتى هلك خلق عظيم
ثم اخذها موسى فصارت عصا كما كانت تقالت السحرة لو كان هذا سحرا لبقيت حبالنا
وعصينا وقرا حفص على الامر للغيبة هنا وطه والشعراء والباقي على نظيرها امره
وبطل ما كانوا يقولون من السحر والمعارضة فعلموا انها ليست بحبال وعصي وانقلبوا صاغرين
اذلاء مبهوتين واوجعوا الى المدينة اذلاء مقهورين والصغير لفرعون وقومه والعلو
السحر وساجدين جعلهم ملقين على وجوههم تشبيها على انهم لم يتمالكوا ان خروا
الى السجود بحسبهم بين ما لك ان الله تعالى الهمهم ذلك وحملهم عليه حتى يكمل ايمانهم
فالذين اراد بهم كسر موسى وتغلب الامر عليه اوسبا لقذف في سرعة خرورهم وشدة
قالوا امنا برب العالمين رب موسى وهرون ابدلوا الثاني من الاول لئلا يتوهم
انهم اردوا به فرعون قال اشرعتم امتم به قبل ان ياذن لكم موسى والاستفهام فيه للانكار
وقرا نافع والكسائي وابو بكر عاصم وروح عن يعقوب وهشام بتحقيق الهمزتين
على الاصل وقرا حفص امتم به على الاخبار وقرا قنبل قال فرعون لما سمع بذلك
وهال لو صل مرهبة الاستفهام واوا وبدل بعدها مالة في تقدير الفين وقرطه
على الخبر بهمزة والف وقرا في الشعراء على الاستفهام بهمزة وبمدة مطولة في تقدير
الفين وقرا الباقون بتحقيق الهمزة الاولى وتليين الثانية قبل ان اذن لكم انه
لكبيركم الذي علمكم السحر فلسوف تعلمون ما اعاقبكم به على هذا الصنيع لجليل حللتموها انتم وموسى في نفوس الناس
وتواطاتم معه قبل



لاقطعن ايديكم وارجلكم من خلاف من كل
طرف ثم لاصلبنكم اجمعين تفضيحا لكم وتنكيلا لامثالكم قبل امن اول من سن
ذلك فنزعداته تعالى للقطاع تغليظا لجرمهم ولذلك سماه محاربة الله ورسوله
ولكن على قضية قبل لغرظ رهبتم قالوا انا الى ربنا منقلبون ما لجوت لا محالة
فلا نبالي بوعيدك او انا منقلبون الى ربنا وثوابه اذا قتلت بسبب ذلك كانهم
استطابوه شغفا على لقاء الله او مصرفا ومصيرك الى ربنا فيحكم بيننا وما تنقم منا
وما تنكر منا الا ان امنا بايات ربنا لما جاءتنا وهو خير الاعمال واحل المناقب
ليس مما يتاتى لنا البعد وان عد طلبا لمرضاته ثم فرغوا الى الله تعالى قائلين ربنا
افرغ علينا صبرا افض علينا صبرا عظيما كما يفرغ الماء او صب علينا ما يطهرنا
من الآثام وهو الصبر على وعيد فرعون وتوفنا مسلمين ثابتين على الاسلام قبل
ان هل بهم ما اوعدهم به قيل امر فرعون لعنه الله بعد ما رات السحرة ما رات
وقال الملا من قوم فرعون اتذر موسى وقومه ليفسدوا في الارض بتغيير الناس عليك
ودعوتهم الى مخالفتك ويذرك عطف على ليفسدوا او جواب الاستفهام بالواو
كقولك الحضت فلم الك اجاورك ويكون بيني وبينك المودة والاخاء على معنى
ايكون منك ترك موسى ويكونه منيتركه اياك وقرئ بالرفع على انه عطف على يذر
او مستانفا وحال وقرئ فاسكون كاسرف يفسدنا ويذرك كقولك اتهاني
فاضربه فاكن والله اضربه ان كان زيد الا كسر وقرئ بالنصب على اضمار ان
واياهم ان يعبدها تقربا اليه وكانوا قال انا ربكم الاعلى وقرئ الهتك اي عبادتك
قال فرعون سنقتل ابناءهم ونستحيي نساءهم كما كنا نفعل من قبل ليعلم انا على ما
كنا عليه من القهر والغلبة ولا يتوهم انذار الملا وتحريضهم ان الحكم للمقهور والحكم بخلافها
حكاية عن فرعون وقرا ابن كثير وما يتع سنقتل ما تخفيف وانا فوقهم قاهرون غالبون
وهم مقهورون تحت يده قال موسى لقومه لما سمعوا ما توعد به فرعون استعينوا بالله واصبروا
قولوا له ونصحوه ان قال لتسكننا لهم ان الارض ارضه يورثها من يشاء من عباده
نسلبنها بهم وتقديرا للامر بالاستعانة بالله والتشبث في الامر بالعاقبة للمتقين
وعدلهم بالنصرة وتذكيرا لما وعدهم من هلاك القبط وتوريثهم ديارهم وغيرهم
وقرئ ولها قبل بالنصب عطفا على سمان واللام في الارض تحتمل العهد والجنس
قالوا اي بنو اسرائيل او دنا من قبل ان تاتينا بالرسالة بقتل الابناء ومن بعد
ما جئتنا بما عدتنا قال عسى ربكم ان يهلك عدوكم ويستخلفكم في الارض
فينظر كيف تعملون بالعمل الذي يحبه فيجازيكم عليه او بالعمل الذي نهاكم عنه فيعاقبكم
عليه ولقد اخذنا آل فرعون بالسنين ولقد ابتليناهم بالقحط وشدة في المعاش

فينظر كيف تعملون فبرؤيا تعملون من شكر وكفران وطاعة وعصيان فيجازيكم على حسبه
شكرتم لنعمائي لأزيدنكم بالتشديد بالجد وبه قلنا لأمطار والمياه ولتسبيغ عليكم
لكثرة ما يذكر فيه وبوذخ ثم اشتق منها فقيل اسنتنا القوم إذا اخطأهم وقيل من السنة
لكثرة الفاهات لعلهم يتذكرون لكي يتنبهوا على أن ذلك لشؤم كفرهم ومعاصيهم
فيتعظوا أو توقف قلوبهم بالشدائد فيفزعوا إلى الله ويرغبوا فيما عنده فإذا جاءتهم الحسنة
من الخصب والسعة قالوا لنا هذه لأجلنا ونحن مستحقوها وإن تصبهم سيئة
جدب وبلاء يطيروا بموسى ومن معه يتشاءموا بهم ويقولون ما أصابنا إلا بشؤمهم
وهذا اعتراف في وصفهم بالجهالة والقساوة فإن الشدائد تذر الحليم حيران والقلوب وجلة
اليراع كذلك فيما سلف بينما بعد مشاهدة الآيات وهي لسوء نظرهم إليها لم تزدهم إلا عتوا
عتوا وإنهماكا في الغي فأنى عرف الحسنة وذكرها مع إرادة التجنيس لكثرة وقوعها
وتعلق الإرادة بأحدثها بالذي يؤتى الحسنة وأنى بها مع حرف الشك لتردد
وعدم القطع بها الآيات التي [illegible] وسبب خير وشر
وهو حكم وبينة أو سبب مؤتى عند الله وهو علمهم المكتوبة عندهم فإنها التي
يلزمهم ما يسوؤهم وقرئ إنما طيرهم وهو اسم الجمع وقيل هو جمع وكان كثيرهم لا يعلمون
أنها بتقديم من الله أو من شؤم العاملين وقالوا مهما اصلية للشرطية ضمنت معنى أيا
فتأكد لذلك وقلبت الفها هاء استقالا لاجتماع مثلين وقيل مركب من مه الذي يعقب به الكاف
وما الجزائية ومحلها الرفع بالابتداء أو النصب بفعل يفسره ما بعدها أي أي شيء تحضرنا
من آية بيان لها وإنما سموها بذلك تهكما بموسى لاعتقادهم وكذلك قالوا لتسحرنا بها
فما نحن لك بمؤمنين لتسحرنا عينا وتسمية علما والضمير في بها لما ذكر وقيل
التبيين باعتبار اللفظ وأنث بعده باعتبار المعنى فأرسلنا عليهم الطوفان ماء كان
وغيض إما كهم وجودهم من غاض وماض أو فعل الجلبي وقيل الموتان وقيل الطاعون
والجراد والقمل قيل هي المعلومة والفرادات وقيل هي ما لا يطير خيل بنا تحتجنها
والضفادع فكانوا لا يقدرون أن ينامو ساعة من طم شديد لا يقدر أحد أن يحرج
من بيته ودخل الماء بيوتهم حتى قاموا فيها إلى تراقيهم وكانت بنو إسرائيل تشتكي منهم
ولم يدخل منها قطرة وركب على أراضيهم لتسمنهم مما نالوا من القبط فأقاموا بذلك عليهم
أسبوعا فقالوا لموسى ادع لنا ربك يكشف عنا ونحن نؤمن بك فدعا وبنيت لهم المجادة
والزرع ما لم يعهد مثله فلم يؤمنوا فبعث الله عليهم الجراد فأكلت زروعهم وثمارهم
حتى أكلت الأبواب والسقوف والثياب فقزعوا إليه فأمنوا فدعى فرفع عنهم
وأشار بعصاه نحو المشرق والمغرب فرجعت إلى النواحي التي جاءت منها فلم يؤمنوا فسلط
عليهم القمل فأكل ما أبقاه وكان يقع في طعامهم ويدخل بين ثيابهم وجلودهم فيمصها
فزعوا إليه ليرفع عنهم فقالوا لئن كشفت عنا الرجز لنؤمنن لك ولنرسلن معك بني إسرائيل فكشف
فأبوا أن يؤمنوا فبعث الله عليهم الضفادع فكانت تكون في بيوتهم ملء البيوت
وعلى وجوههم إذا ناموا وتثب في قدورهم وهي تغلي وآنيتهم فتفسدها وتطفئ نيرانهم
وتبقى في أفواههم إذا تكلموا فقالوا يا موسى هذه المرة نتوب فدعا فأخذت الضفادع
تحمل في الثياب والأوعية حتى ألقتها في البحر فأمطروا مطرا فلم يروا مثله
فخافوا أن يغرقهم فقالوا هذه المرة نؤمن ونرسل معك بني إسرائيل فكشف فنكثوا
فسلط الله عليهم الدم فصارت مياههم دما حتى كان يجتمع القبطي مع الإسرائيلي على إناء فيكون ما يليه دما وما يلي الإسرائيلي
ماء وبعض الماء من فم الإسرائيلي فيصير دما في فيه وقيل سلط الله عليهم الرعاف
آيات نصب على الحال مفصلات مبينات لا يشكل على عاقل أنها آيات الله
ونصبها علمهم أو منفصلات لا يمتحن أحوالهم إذا كان بين كل اثنتين منها
شهر وكان مقدار كل واحد أسبوعا وقيل إن موسى عليه السلام لبث فيهم
بعد ما غلبهم بالحجة عشرين سنة يريهم هذه الآيات على مهل فاستكبروا عن الإيمان
وكانوا قوما مجرمين ولما وقع عليهم الرجز بعد العذاب المفصل أو الطاعون الذي
أرسل الله عليهم بعد ذلك قالوا يا موسى ادع لنا ربك بما عهد عندك لنبينا
عندك وهو النبوة أو بالذي عهد إليك أن تدعوه به فيجيبك كما أجاب دعوات
وهو صلاحك لأن ندعوه أو لأن نؤمن لصدقك بمعنى ادع الله متوسلا إليه بما عهد عندك
أو متعلق بفعل محذوف دل عليه التهديد مهما تأتنا من مثل أسحبنا بها فما نحن بمؤمنين
ما عهد عندك أو قسم محذوف جوابه لئن كشفت عنا الرجز لنؤمنن لك ولنرسلن
معك بني إسرائيل فأخلفها بعهد الله عندك لئن كشفت الرجز لنؤمنن لك ولنرسلن
فلما كشفنا عنهم الرجز إلى أجل هم بالغوه إذا هم ينكثون ما لهم به لعهود لغير
أو مهلكون وهو نقض العهد أو الموت وقيل إلى أجل يستحقونه لأيمانهم إذا هم ينكثون
جواب لما أي فلما كشفنا عنهم فاجئوا النكث من غير توقف وتأخير فانتقمنا منهم
فأردنا الانتقام منهم فأغرقناهم في اليم أي البحر الذي لا يدرك لغوره وقيل
لجته بأنهم كذبوا بآياتنا وكانوا عنها غافلين أي كان إغراقهم بسبب تكذيبهم
بالآيات وعدم فكرهم فيها حتى تضطروا كما لغافلين عنها وقيل الضمير لنبيهم
المدلول عليها بقوله فانتقمنا وأورثنا القوم الذين كانوا يستضعفون
بالاستعباد وذبح الأبناء من مستضعفيهم مشارق الأرض ومغاربها
التي باركنا فيها بالخصب وسعة العيش وتمت كلمة ربك الحسنى على بني إسرائيل
وصفت عليهم وانتصرت الإنجاز عدة أيام ما بالصبر والتمكين وتدميرة
وتدميران نمنى الذي تولاه وما كانوا يعرشون وقرئ كلمات ربك لتعدد المأمور به
بما صدروا بسببه صبرهم على الشدائد ودوموا وحبنا ما كان يصنع فرعون
وقومه من القصور والعمارات وما كانوا يعرشون من الجنات أو ما كانوا
يرفعون من البناء كصرح هامان وقرأ ابن عامر وأبو بكر هنا وفي النحل يعرشون

وهذا النحو قصة فرعون وقومه وقوله وجاوزنا ببني اسرائيل البحر وما بعده ذكر ما اجرى
بينه وبين بني اسرائيل من الآيات العظام
تسلية لرسولنا صلى الله عليه وسلم عما لقي منهم وايقاظا للمؤمنين حتى يتفطنوا عن محاسن تفضيلهم
ومراقبة لاحوالهم روي ان موسى عليه السلام عبر بهم يوم عاشوراء فصامه وامر بصومه وقيل
صاموه شكرا فانوا على قوم يعكفون على اصنام لهم يقيمون على عبادتها قيل
كانت تماثيل بقر وقد ذكر انها اول شأن العجل والقوم كانوا من العالقة الذين امر موسى
وقيل من لخم وقيل من جزم والكسائي يعكفون بالكسر قالوا يا موسى اجعل لنا الها مثالا
نصلي كما لهم آلهة يعبدونها وما كافة للكاف قالوا انكم قوم تجهلون وصفهم بالجهل
المطلق وآكد لبعد ما صدر عنهم بعد ما رأوا من الآيات الكبرى ويحتمل ان هؤلاء
اشارة الى القوم متبر ما هم فيه يعني ان ما هم فيه يهدم دينهم الذي هم عليه
ويحطم اصنامهم ويجعلها رضاضا وباطل ما كانوا يعملون من عبادتها
وان صح ذلك فالمراد بالتبر ما يتبر فوضع الكلام موضع الضمير للتحقير
والاخبار عما هم فيه بالبطلان وتقديم الجزءين في الجملتين
للاشعار بالتخصيص قال الله تعالى وباطل ما هم فيه لانه لا يتجاوز عنهم
لا ذب ما يصنعون غيره وتجدد وا عما طلبوا قال غير الله ابغيكم الها اطلب لكم
معبودا وهو فضلكم على العالمين والحال انه خصكم بنعم لم يعطها غيركم وقيل نسبهم
على سوء حالهم بالجهل حيث قابلوا تخصيص الله اياهم من اسنى مراتب العلم بما لم يستحق به فعلا
بان قصدوا ان يشركوا به لشيء هو من مخلوقاته واذ نجيناكم من آل فرعون وقرئ
صيغة معكرة في هذا الوقت وقرأ ابن عامر انجاكم بحذف النون وتنكيم سوء العذاب مستأنف
لبيان ما انجاهم او حال من المخاطبين او من آل فرعون او منهما يقتلون ابناءكم
ويستحيون نساءكم يبقونهن احياء للخدمة وفي ذلكم بلاء من ربكم عظيم وفي الاشارة
او العذاب نعمة او محنة عظيمة ووعدنا موسى ثلثين ليلة ذا القعدة وعشرا
ابو عمرو ويعقوب وعدنا واتممناها بعشر من ذي الحجة فتم ميقات ربه اربعين
ليلة وقال اخلفني في قومي امر عليا لتوبيخ السامري وكلمها وقال لموسى لاخيه هرون
اخلفني في قومي كن خليفتي فيهم واصلح ما يجب اصلاحه من امورهم ولا تتبع
ولا تتبع سبيل المفسدين ولا تطع من سلك الاضلال ولا تطلع منه على حالي
ولما جاء موسى لميقاتنا لوقتنا الذي وقتناه واللام للاختصاص اي لمن يحضر بحيث

بينا نثار كليم من غير وسط كما تكلم الملائكة وفيما يروى ان موسى عليه السلام كان
يسمع ذلك الكلام من كل جهة فتبين على ان سائر الكلام ليس من جنس كلام المحدثين قال رب
ارني انظر اليك ارني نفسك بان تمكنني من رؤيتك او تجلى لي فانظر اليك
وانا لك ذهب ليل على ان رؤيته تعالى جائزة في الجملة لان طلب المستحيل من الانبياء
محال وخصوصا ما يقتضي الجهل بالله ولذلك رده بقوله لن تراني ردت
لن ارى ولن اريك ولن ينظر الي تنبيها على انه قاصر عن رؤيته لتوقفها على معد
في الراي ولم يوجد فيما بعد وجعل السؤال لتكيت قومه الذين قالوا ارنا الله
جهرة خطأ اذ لو كانت الرؤية ممتنعة لوجب ان يجهلهم ويوبخ شبههم كما فعل
بهم حين قالوا اجعل لنا الها ولا تتبع سبيلهم كما قال لا تجيبه ولا تتبع
سبيل المفسدين والاستدلال بالجواب على استحالها اشد خطأ لان
الاخبار عن عدم رؤيته اياه على ان لا يراه ابدا وان لا يراه غيره اصلا
فضلا عن ان يدل على استحالة ودعوى الضرورة فيه مكابرة اوجهالة بحقيقة
قال لن تراني ولكن انظر الى الجبل قال استقر مكانه فسوف تراني استدراك
بريدان بين سائر لا يطيقه وقد تعلق المؤمنون بالاستقرار ايضا وقيل الجواز
ضعيف انا نعلق على الممكن ممكن قال الجبل قيل كان ذا رأس فصار مدحرجا
ظهر له عظمته وتصدى لانصعاقه وامره وقيل اعطى له حياة ورؤية حتى
جعله كما مذكورا مفتتا والدك الدق واندك اخوان كاشك والمش وقرئ
والكسائي دكاء اي ارضا مستوية وممدودا فوعلا كالبيضاء وقرئ
دكا اي قطعا دكا جمع دكاء وجوز ان يكون صفة مشبهة عليه من هو لما رأى
على افاق قال تعظيما لما رأى سبحانك تنزيها لك من ان تحاط بك رؤية او من اجرأة والاقدام على
طلبها بغير اذن وانا اول المؤمنين من قومي في زمانك او من المصدقين
لانك لا ترى في الدنيا قال يا موسى اني اصطفيتك اخترتك على الناس برسالاتي
في زمانك وهارون وان كان نبيا كان مامورا باتباعه ولم يكن كليما ولا
صاحب سبعين الا بعض اسفار التوراة وقرأ ابن كثير وما قم برسالتي وبكلامي
وبتكليمي اياك فخذ ما اتيتك اعطيتك من شرفها لك وكن من الشاكرين على النعمة
فيه روي عن سؤال الرؤية كان يوم عرفة واعطاء التوراة يوم النحر وكتبت له
في الالواح من كل شيء مما يحتاج اليه من امر الدين موعظة وتفصيلا لكل شيء
بدل من الجار والمجرور او كتبنا كل شيء من المواعظ وتفصيل الاحكام وقرئ
في الالواح كانت عشرة او سبعة وكانت من زمرد او من درجد او من
احجار وصخرة فتحها الله تعالى لموسى عليه السلام فقطعها بيده او سقيتها
باصابعه وكان فيها التوراة وغيرها فخرها على اضعاف القوى فاخذها

ولقد لم يغبر مثلها احد قبلهم ولا بعدهم والذين عملوا السيئات من الكفر والمعاصي
ثم تابوا من بعدها من بعد السيئات واتقوا واستعدوا بالايمان وما يقتضيه
من الاعمال الصالحة ان ربك من بعدها من بعد التوبة لغفور رحيم وان عظم
الذنب كجريمة عبدة العجل وكفر كجرائم بني اسرائيل ولما سكت سكن وقد قرئ عن
عن موسى الغضب باعتدارهما رون اليهم وفي هذا تلطف في الكلام منه للقوم بالتوبة
من حيث انه جعل الغضب الحامل له على ما فعل كالآمر به والمغري عليه حتى عبر عنه
بالسكوت وقرئ سكت واسكت على ان السكت هو اخوه او الذين يأتون
اهذا الالواح التي القاها وفي نسختها وفيما نسخ فيها اي كتب فعلة بمعنى مفعول
كالخطبة وقيل فيما نسخ منها اي من الالواح المنكسرة هدى الى بيان الحق ورحمة
ارشاد الى الصلاح والخير للذين هم لربهم يرهبون دخلت اللام على المفعول
لضعف فعله بالتأخير او حذف المفعول واللام للتعليل والتقدير يرهبون معاصي
لربهم وقرئ موسى قومه اي من قومه فحذف الجار واوصل الفعل اليه سبعين
رجلا ليقاتلوا فلما اخذتهم الرجفة دون ان يقاتلوا امره ان يأتي في سبعين
من بني اسرائيل فاختار من كل سبط ستة فزاد اثنان فقال ليتخلف منكم رجلان
فتشاجروا فقال ان بقي هذا ولم يرجع من جرح فقد كذب وان رجع ومات فانا
قاتلوا من الجبل غشيه غمام فدخل موسى بهم الغمام وخروا سجدا فسمعوه
يكلم موسى يأمره وينهاه ثم انكشف الغمام فاقبلوا اليه وقالوا لن نؤمن
حتى نرى الله جهرة فاخذتهم الرجفة اي الصاعقة او رجفة الجبل فصعقوا منها
قال رب لو شئت اهلكتهم من قبل وايای بما فعل السفهاء منا اتهلكنا
ما رأى وسبب آخر اوحي به انك قلبت على اهلاكهم قبل ذلك بمجرد رأيك
على اهلاكهم وباغراقهم في البحر وغيرها فتبت علينا بالانقاذ منها فان رحمت
عليهم عرة توبيخ بعبدة العجل تهكما بما جعل سببا لهلاكهم مبالغة في التوبيخ
والتجاسر على طلب الرؤية وان ذلك قالته سفهاؤهم وقيل المراد بما فعل السفهاء
عبادة العجل والتسبب لهلاكهم موسى ليقاتلوا لتوبتهم عنها فضربتهم فيتوبوا فقالوا
ورجعوا حتى كادت تتبين خاصلهم واشرفوا على الهلاك فحاف عليهم فبكى
وبكى وكشف شعره بيده اي الا فتنتك استلاؤك حين سمعوا كلامك
حتى طمعوا في الرؤية او وجدت في العجل خوارا فراعوا تضليلها من شئت
ضلالة بالتجاوز عن حقك وما تباع الخائل وتهدي من شئت هداية بتوفيق
بها ايمانك انت ولينا انت حافظنا فاغفر لنا بمغفرة ما فارفعنا وارحمنا
حوانت خير الغافرين اخفر لنا حسنة وتقبلها بالحسنى واكتب لنا في هذه الدنيا
حسنة حسن معيشة وتوفيق طاعة وفي الآخرة الجنة انا هدنا اليك سبنا

من هاد يهود اذا رجع وقرئ بالكسر من هاد يهيد اذا اماله ويجوز ان يكون
مبنيا للفاعل وللمفعول بمعنى املنا انفسنا او املينا اليك ويجوز ان يكون
المضموم ايضا مبنيا للفاعل من هاد يهود كعاد يعود اذا رجع فالعود في صيغ من
تعذيبه ورحمتي وسعت كل شئ في الدنيا المؤمن والكافر المكلف وغيره فيشملهما
فسأثبتها في الآخرة او فاكتبها كتبة خاصة منك يا بني اسرائيل الذين يتقون
الكفر والمعاصي ويؤتون الزكوة حصرها بالذكر لانها اشق
عليهم والذين هم بآياتنا يؤمنون فلا يكفرون بشئ منها الذين يتبعون الرسول
النبي مبتدأ خبره اولئك مع ما بعده او خبر مبتدأ تقديره هم الذين او بدل من الذين يتقون
بدل البعض او الكل والمراد من آمن منهم كعبد الله بن سلام واتباعه رسولا
الى الجن وكتابا لان اضافة الى العباد الامي الذي لا يكتب ولا يقرأ وصفته
تبينها على ان كمال علمه مع حاله احدى معجزاته الذي يجدونه مكتوبا عندهم
في التوراة والانجيل اسما وصفة باسمه المعروف وبنعوته الشريفة عليهم
القبيحات فاحرم عليهم كما مسخهم وحرم عليهم الخبائث كالدم ولحم الخنزير وكالربا
والرشوة ويضع عنهم اصرهم والاغلال التي كانت عليهم في شريعتهم كالقود بلا
من التكاليف الشاقة كتعيين القصاص في العمد والخطأ وقطع الاعضاء الخاطئة
وقرض موضع النجاسة وتحريم الغنائم التي كانت حراما على من قبلهم
فالذين آمنوا به وعزروه ونصروه واتبعوا النور الذي انزل معه
بالتخفيف واصله المنع وقد يقع للغير وعزروه واتبعوا النور الذي انزل معه
يعني القرآن وانما خصه بذلك لانه بالاضافة اليه ظاهر ومظهر غيره او لانه كاشف
الحقائق ظهورها ويجوز ان يكون معمولا لما بعده اي واتبعوا النور المنزل مع
اتباع النبي هم المفلحون الفائزون بالرحمة الابدية وصيغة الجمع جواب دعاء موسى حيث ختم عليها الفواصل
وسؤاله ابكما الحكاما عادلا وكان رسول الله صلى الله عليه وسلم جمعوا الحكام
الثلاثة وسألهم عن امرهم فقالوا انهم جميعا حالهم كما ذكر الله عليه من الكمال
والاوصاف صفة لله وان جعل بينها ما هو متعلق المضاف اليه لا تركب المتقدم عليه
لو علق منصوب او مرفوع او مبتدأ خبره لا الله الا هو وهو على الوجوه الاول
بيان لما بعده فان من صفات العالم كان هو الله لا غيره وفي يحيي ويميت
لا يختص باحد الوجهين فامنوا بالله ورسوله النبي الامي الذي يؤمن بالله وكلماته
ما انزل عليه وعلى سائر الرسل من كتبه ورسله وكلمته على اراءة الجنس او
عيسى عليه السلام فانه قيل انه يتكلم في المهد وتبعيتهم على ان من لم يؤمن به لم يتبع
الهدى فكأنه لا هدى له واتبعوه لعلكم تهتدون لان الاتباع لا يمكن مع

جعل رجاء الاهتداء اثر الامرين جميعا على ان من صدقه ولم يتابعه في التزام شرعه
بعد فيخطئه فضلا عن تكذيبه وعن قوم موسى يعني بني اسرائيل امة يهدون بالحق
محقين او بكل الحق وبه وبالحق يعدلون بينهم في الحكم واليراد بهم الذين
كانوا على الايمان العاملون بالحق من اهل زمانه اثنتي عشرة فرقة على ما هو عادة القرآن
بتليتها على ان تفارض الخير والشر وتزاحم اهل الحق والباطل امر مستمر وقيل موسى
اهل الكتاب وقيل قوم وراء الصين راهم رسول الله صلى الله عليه وسلم ليلة اسري به
وقطعناهم وصيرناهم قطعا متميزا بعضهم عن بعض اثنتي عشرة مفعول ثان لقطع لانه
متضمن معنى صير واسما بدل من اثنتي عشرة او نعت لاسباطا على تاويل كل واحدة
او تمييز على ان كل واحدة اثنتي عشرة اسباطا فكانه قيل اثنتي عشرة قبيلة وفرق بينه
الشين واسكانها امما على الاول بدل بعد بدل او نعت لاسباطا وعلى الثاني بدل
من اسباطا واوحينا الى موسى اذ استسقاه قومه في التيه ان اضرب بعصاك الحجر
فانبجست اي فضرب فانبجست وحذفه للايماء على ان موسى لم يتوقف في الامتثال
وان ضربه لم يكن مؤثرا بل توقف عيسا تفعل في اثره منه اثنتا عشرة عينا قد علم
كل اناس كل سبط مشربهم وظللنا عليهم الغمام ليقيهم حر الشمس وانزلنا عليهم المن
والسلوى كلوا وقلنا لهم كلوا من طيبات ما رزقناكم وما ظلمونا وكانوا يظلمون
انفسهم بتعريضها للعقوبات وقد قيل لهم اسكنوا هذه القرية يعني بيت المقدس
والقرية بيت المقدس وكلوا منها حيث شئتم رغدا واخلوا الحطة واسجدوا سجدا
مثل ما في البقرة معنى وغيرا ان قوله فكلوا اثنتا ما لقاد افاد تسبيب سكناهم للاكل
والامر بضدها لهما اكتفاء بتركي ثم او بدلالة الحال عليه وانما تقديم قولوا على
ادخلوا فلانه قيل لهم في التيه ادخلوا بيت المقدس وكلوا منه حيث شئتم وقولوا
نعفو لكم خطاياكم نستبق بها الحسنات وعد كما تقدم وقرئ بالتاء على الالتفات
وانما اخرج الثاني مخرج الاستئناف للايذان على ما تقدم بفضل تحمل بني هم
ما امروا به وقرأ نافع وابن عامر وحفص وتغفر لكم بالتاء والبناء للمفعول وخطيئتكم
بالجمع والرفع غير ابن عامر فانه وحد وقرأ ابو عمرو وخطاياكم وقرأ ابن عامر خطيئتكم
بالهمزة وقرئ بالياء من غير الف على التوحيد وقرأ نافع على كونه الالف على الجمع
فبدل الذين ظلموا اولا غير الذي قيل لهم فادخلنا عليهم رجزا من السماء بما كانوا
يظلمون معنى وغيبة وانما وسطهم وعد للتقرير والتقريع بتكرير كفرهم وعصيانهم
والاعلام بما هو من عظائم ظلمهم التي لا تعلم الا بتعليم او وحي لتكون آية مجزة
على نبوته عليه السلام وما قبله بينة بها بين مدين والطور على شاطئ البحر وقيل مدين وقيل طيبة اذ يعدون في السبت
يتجاوزون حدود الله بالصيد يوم السبت واذ ظرف لكانت او حاضرة او للمضاف

او بدل منه بدل الاشتمال اذ تاتيهم حيتانهم ظرف ليعدون او بدل بعد بدل وقرئ
يعدون واصله يعتدون ويعدون من الاعداد اي يعدون الآت الصيد يوم
وقد نهوا ان يشتغلوا فيه بغير العبادة يوم صيدهم سرعان يوم تعظيمهم امر لانسبت
مصدر سبتت اليهود اذا عظمت سبتها بالتجرد للعبادة وقبل اسم اليوم
والاضافة تلوح خصاصهم بهم باحكام فيه وتوبيخ الاول ان قرئ ويوم اسباتهم
وقوله ويوم لا يسبتون لا تاتيهم وقرئ لا يسبتون من اسبت ولا يسبتون
على البناء للمفعول معنى لا يدخلون في السبت وسرعانها حالان من الحيتان ومعناه
ظاهر على وجه الماء من شرع عينا اذا دنى واشرف كذلك نبلوهم نعاملهم معاملة المختبر
مثل ذلك البلاء الشديد نبلوهم بسبب فسقهم وقيل كذلك متصل بما قبله اي
مثل اتيانهم يوم السبت واذ قالت عطف على اذ يعدون او اذكر محذوفا
يعني صلحاء الذين اجتهدوا في موعظتهم حين يئسوا من ايقاظهم لم تعظون قوما
الله مهلكهم مستاصلهم ومعذبهم عذابا شديدا في الآخرة لتعاديهم في المعصيات
قالوا معذرة اليه اي موعظتنا اياهم معذرة الى ربكم ولعلهم يتقون ان يقعوا فيما وقعوا فيه
او ارادة ان يتقوا فيتعرضوا لما يزيل عقابه عنهم فلما نسوا ما ذكروا به
نسوا تركوا العمل به او حظا منه ما ذكروا به من الوعظ انجينا الذين
ينهون عن السوء واخذنا الذين ظلموا بعذاب بئيس شديد من بؤس اذا اشتد وزن
فيعل كضيغم وبيئس بمعناه وقرئ بيس على تخفيف عينه بنقل حركتها الى الفاء فكيد في كيد وقرئ بئيس على قلب الهمزة
ياء كقيل في ريب او على انه فعل الذم وصف به فعل مبالغة كبئس وقرئ بيئس
كريئس على قلب الهمزة ياء ثم ادغامها وبيئس بالتخفيف كهين وبايس
بما كانوا يفسقون كسبب فسقهم فلما عتوا عما نهوا عنه تكبروا
عن تركه ما نهوا عنه كقوله تعالى وتواعر مرديهم قلنا لهم كونوا قردة
خاسئين تقوله انما قولنا لشيء اذا اردناه ان نقول له كن فيكون
واذ تاذن ربك ليبعثن عليهم اي قضى وحكم وقيل اذا بمعنى ان
فسحهم ويجوز ان يكون الاية الثانية تقريرا وتفصيلا للاولى وتعداد لهم
لما ايسوا عن اتعاظ المعذبين بزجرهما سألتهم فقسموا الامة بحسب اعمالهم طوائف

فاصبحوا يوما ولم يخرج اليهم احد من المعتدين فقالوا ان لهم شانا فدخلوا عليهم فاذا هم قرده فلم يعرفوا انسابهم ولكن القرود تعرف نجيلتها كما يعرف الانسان انسبائهم فجعلت تأتي نجيلتها من الانس وتشم ثيابهم وتتمرغ بالتراب حولهم ثم باتوا بعد ذلك وقد مسخ الله قلوبهم لا ابدانهم واذا ذات رتبان اعلى تفعل من الابدان بمعناه كالتوعيد والايعاد او عزم لان العازم على الشيء يوزن نفسه لفعله واجري مجرى فعل القسم كعهد الله وشهد الله ولذلك اجيب بجواب قسم وهو ليبعثن عليهم الى يوم القيمة والعيني واذا اوجب ربك على نفسه بسلطانه على اليهود من سومهم سوء العذاب كالاذلال وضرب الجزية بعث الله عليهم بعد سليمان عبد الملك بخت نصر فخرب ديارهم وقتل مقاتلهم وسبى نساؤهم وذراريهم وضرب الجزية على من بقي منهم وكانوا يؤدونها الى المجوس حتى بعث الله محمدا صلى الله عليه وسلم ففعل بهم ما فعل ثم ضرب عليهم الجزية فلا يزال مضروبة الى آخر الدهر اذ ربك لسريع العقاب عاجلهم في الدنيا بالقتل والاسر لمن عصى منهم كبني قينقاع وقريظة والنضير وفرقناهم في الارض فرقا امما وقطعناهم قطعا قبائل وبطونا لا يكاد يخلو قطر منهم تنبيها لاذيالهم حتى لا يكون لهم شوكة قط وامما مفعول ثان او حال منهم الصالحون صفة لموصوف محذوف وهم الذين امنوا بالمدينة ونظراؤهم ممن يقرون دون ذلك تقديره ومنهم ناس دون ذلك اي منحطون عن الصلاح وهم كفرتهم وفسقتهم وبلوناهم اختبرناهم بالحسنات والسيئات اي بالنعم والنقم لعلهم يرجعون ينتبهون وينزجرون عما كانوا عليه فخلف من بعدهم اي بعد المذكورين خلف بدل سوء مولدة ثابت بن ثابت والخلف بالفتح في الخير والخلف بالضم في الشر والخلف الرديء يقع على الواحد والجمع ويراد جمع وهو ظاهر في الشر ورثوا الكتاب التوراة يخلفون هذا الادنى العرض حطام هذا الشيء الادنى تعني الدنيا وهو ما كانوا يأخذون من الرشا في الحكم ويقولون سيغفر لنا لا نؤاخذ بذلك وان عرض مثله يأتهم يأخذوه ايضا اخذ بذلك وتمادوا عند وهو جملة في محل الحال من الواو في يقولون والعائد محذوف اي مصرين على الذنب غير تائبين عنه الموعد عليهم ميثاق الكتاب اي في الكتاب لا يقولوا على الله الا الحق عطف بيان لميثاق او متعلق بيدرسوا اي بان لا يقولوا والدراسة توجب العلم بالشيء المقرر عليه علم التوفيق والدلالة على ان الله وحده هو الذي يجوز عن ميثاق الكتاب ودرسوا ما فيه عطف على يؤخذ من حيث المعنى كأنه قيل الم يؤخذ عليهم ميثاق الكتاب ودرسوا ما فيه او على ورثوا وهو عرض والدار الآخرة خير للذين يتقون محمد ومن معه اما يأخذ هؤلاء الادنى ولا يعقلون يتعقلون ذلك ولا يستبدلون الادنى بالذي هو خير منه بالآخرة افلا تعقلون يا علماء اليهود ان الامر كذلك والذين يمسكون بالكتاب واقام الصلوة عطف على الذين يتقون وقيل الاظهر ان يعرض عن المتمسكين بالكتاب واقام الصلوة لان المصلحين على تقدير منهم او وضع الظاهر موضع المضمر تنبيها على ان الاصلاح كالمانع من التضييع وقرأ ابو بكر يمسكون بالتخفيف وافراد الاقامة لانها فاقت على سائر انواع التمسكات واذ نتقنا الجبل رفعناه فوقهم اي قلعناه ورفعناه فوقهم واصل النتق الجذب كأنه نظر الى شقه وهي انها اظلت وظنوا او يقنعوا انه واقع بهم سائط عليهم لان الجبل لا ينبت في الجو ولانهم كانوا يوعدون به وانما اطلق الظن لانه لم يقع متعلقه وذلك انهم ابوا ان يقبلوا احكام التوراة لثقلها فرفع الله الطور فوقهم وقيل لهم ان قبلتم ما فيها فهو والا ليقعن عليكم فحدوا على اصغار الفوقية اي قلنا لهم خذوا واقاموا خذوا بايمانكم من الكتاب بقوة فيما يجب الاعمال وتدأبا الاخلاق واذكروا ما فيه بترك ما نهى عنه من قولهم خذ ما آتيناك بقوة اي اعزم عليه واجتهد في حفظه واذكروا ما فيه بالعمل به لعلكم تتقون تنجون من العذاب او تتقون المعاصي واذ اخذ ربك من ظهور بني آدم ذريتهم بدل من اذكروا بدل البعض وقرأ ابو عمرو وابن عامر وحفص ويعقوب بالياء على التكوين والتدبير من ظهورهم بدل البعض وقرأ نافع وابو عمرو وابن عامر ويعقوب ذريتهم على الجمع ومن ظهورهم على التبعيض وقرأ الباقون ذرية على التوحيد والجمع ومن ظهورهم على التبعيض وهو ظاهر في ان الله تعالى اخرج من اصلاب بني آدم ذريتهم وجعل لهم العقل والنطق والتمييز وانهم بذلك خوطبوا وعرفوا ما عرفوا وقد حققنا الكلام في شرح كتاب يخرج والمقصود من ايراد هذا الكلام ههنا الزام اليهود بمضمون الميثاق القائم بعرفان الوهية بالميثاق المختص بهم لا ستحياج عليهم بالحجج فتقيد والتقليد منعهم عن التقليد وحملهم على النظر والاستدلال كما قال وكذلك نفصل الآيات ولعلهم يرجعون اي عن التقليد واتباع الباطل وانما قال عليهم اي على اليهود بناء على ان الدعاء تلقاه احبار علماء بني اسرائيل او امتنانا على الصلف كانوا ذرية الكتب وعلموا ان الله مرسل رسولا في ذلك الزمان وترجى ان يكون هو فلما بعث محمد عليه الصلاة والسلام حسدوه وكفروا به مع انهم انما عرفوا من الكتاب بيانه او في عالم ذر صوركت هذه الحكاية من الصادق بن الصادق بن الصادق بن الصادق ان يدعو على موسى ومن معه فقال كيف ادعو على من يطلب لنا الكبر فالحق عليه حتى دعا عليهم فقولوا في البيت ولو شئنا لرفعناه الى سماء لا بد من الحمد

بها بسبب تلك الآيات وملاذتها ولكنه اخلد الى الارض اى الى الدنيا والى التسفاله
واتبع هواه في اثباتها والذب عنها واستهتر فيها واعرض عن حقيقة الآيات وانما علق الحكم
بمشيته تعالى استدراكا عن ان يفعل العبد بنفسه على ان المشيئة سبب لفعل الموجب فهذا
وان عد دليلا على ما ذهبنا اليه لا دلالة الاستقاء المسبب على استقاء سببه وان السبب الحقيقي
هو المشيئة وان ما يشاء هذا من الاسباب وسايط معتبرة في حصول المسبب
من حيث ان المشيئة تعلقت به كذلك وكان من حقنا ان يقول ولكنا عرفنا عنها
كما وقع موضعا اخلد الى الارض واتبع هواه مبنيا للفعل ونبينها على ما حمله عليه
فان حب الدنيا راس كل خطيئة فمثله كمثل الذي اتيناه الخ هي مثل في المحسنة كمثل الكلب
كصفته في اخس احواله وهو ان يحمل عليه يلهث او تتركه يلهث اي يلهث ابدا
سواء حمل عليه بالزجر والطرد او ترك ولم يزجر فوله يلهث حال من اسناد الحمل اليه
لضعف ارادته والكاف في كمثل الكلب من التشبيه الشديد والتشبيه في هذه
الحال والمعنى هاهنا في الحالتين والتمثيل واقع لا دخل التركيب الذي هو ابلغ وقع
ووضع المنزلة للبالغة والبيان وقيل لما دعا على موسى خرج لسانه فوقع
على صدره وجعل يلهث كما تكلبت تلك مثل القوم الذين كذبوا باياتنا
فاقصص القصص المذكورة في اليهود فانها خوصصتهم لعلهم يتفكرون
تفكرا يؤدي بهم الى الاتعاظ ساء مثلا القوم اي مثل القوم وقرئ ساء مثل
القوم على حذف المخصوص بالذم الذين كذبوا باياتنا بعد قيام الحجة عليها وعرفها
وانفسهم كانوا يظلمون اما ان يكون داخلا في الصلة معطوفا على كذبوا بمعنى
الذين جمعوا بين تكذيب الآيات وظلم انفسهم او منقطعا عنها بمعنى وما ظلموا
بما تكذيبا الا انفسهم فان وبال لا يخطاها ولذلك قدم المفعول ومن
يهد الله فهو المهتد ومن يضلل فاولئك هم الخاسرون تصريح بان الهدى والضلال
من الله وان هداية الله مختص ببعض دون بعض وانها مستتبعة للاهتداء والايذان
في الاول والجمع والثاني لاعتبار اللفظ والمعنى مبنيا على ان المهتدين كواحد لاتحاد
طريقهم خلافا لضالين والافتتاح في الاخبار عن هذا باسم الاشارة
تنبيها للمهتدي لشان الاهتداء وتنبيها على انه في نفسه كمال جسيم ونفع عظيم وليترتب عليه
غيره لكفاه وانه المستلزم للفوز بالنعيم الاحد والعرفان لها ولقد ذرانا لجهنم
خلقنا كثيرا من الجن والانس تعليل لمصيرين على الكفر في علمه سبحانه وتعالى لهم قلوب
لا يفقهون بها ادلة يلقونها الى معرفة الحق والنظر في دلائله وهم اعني لا يبصرون بها
اي لا يبصرون بها ما خلق فيه نظر اعتبار وهم ان لا يسمعون بها الآيات والوعظ
اسماع تامل وتدبر كالانعام في عدم الفقه والابصار والاعتبار لا يتاتى
للتدبر الا في ان يساء رهبة او قواهر متوجهة الى انشاء التفتيش مقصورة عليها عن هو اصل

فانها تدرك ما يمكن لها ان يدرك من المنافع والمضار وتجتهد في جذبها ودفعها
عايته جهدهم ليسوا كذلك بل اكثرهم يعلمون ان معاندتهم تفوت على النار اولئك
هم الغافلون الكاملون في الغفلة وبلغ الاشارة والحسي للايذان بانهاد الذي على معان
هي احسن المعاني والمراد بها الالفاظ وقيل الصفات فادعوه بها فسموه بتلك
الاسماء وذروا الذين يلحدون في اسمائه واتركوا تسميتهم الزايغين فيها الذين يسمون
بما لا توفيق فيه وتسميتهم معنى فاسدا كقولهم يا ابا المكارم يا ابيض الوجه
او لا تباشروا باذكارهم ما ينبئ بتفسيرهم بما نهوا عنه او دروهم
والحادهم فيها ما طلقوها على الاصنام واشتقوا اسماءها منها كاللات من الله
والعزى من العزيز ولا توافقوهم عيبا واعرضوا عنهم فانا نجازيهم كما قال سيجزون
ما كانوا يعملون وقرئ يجزون بالتخفيف يقال لحد والحد واما لحد قصد
ومن خلقنا امة يهدون بالحق وبه يعدلون ذكر كذلك بعدما بين ان خلق
للنار طائفة ضالين عن الحق مضلين عنه للدلالة على انه خلق ايضا للجنة امة هادين
بالحق عادلين في الامر واستدل به على صحة الاجماع لان المراد من امة في كل قرن
طائفة تهتدي لصفة لقوله عليه السلام لا تزال من امتي طائفة على الحق الى ان ياتي
امر الله او لوصف يعم كل قرن لقوله او غيرهم لكن الاول اظهر فانه معلوم والذين
كذبوا باياتنا سنستدرجهم من حيث لا يعلمون ما يراد بهم ودلك ان نواتر
عليهم النعم فيظنون انها لطف من الله فيزدادوا بطرا وانهماكا في الشهوات فيستحقوا
العقاب واملي لهم واملهم عطف على سنستدرجهم او على كذبوا بايتنا اخبري
شديد وانما سماه كيدا لان ظاهره احسان وباطنه خذلان او لان فيه تقديرا
يعني محمدا صلى الله عليه وسلم من جنة من جنون روي انه عليه السلام صعد على الصفا
فدعاهم فخذا فخذا يحذرهم باس الله فقال قائلهم ان صاحبكم لمجنون بات يصوت
الى الصباح فورث ان هواه اذ يدعي حتى لا يحق على ظاهره
او لم ينظروا نظر استدلال في ملكوت السموات والارض يتفكروا انه من حق
تما يدفع عليه شيء من الاجناس التي لا يمكن حصرها ليدلهم على كمال القدرة منها
وحدة صنعها وعظمها وان ما كلفهم به من مكارمها لينظروا صحتها بالنظر الصحيح
وان عسى ان يكون قد اقترب اجلهم عطف على ملكوت وان مصدرية او مخففة
من الثقيلة واسم ضمير الشان وكذا اسم كاد والمعنى اولم ينظروا في ملكوت
الله وفي توقع حلول اجلهم فبادروا الى طلب الحق والنظر فيما ينجيهم
قبل مفاجاة حلوله وترول العذاب فباي حديث بعده بعد القرآن يؤمنون اذا لم
وهو النهاية في البيان كانه لخبارهم بالطبع والتصميم على الكفر اجله الزاجر
وهو الارشاد الى النظر وقيل هو متعلق بقوله عسى ان يكون كانه قيل لعل اجلهم

قد اقترب فما بالهم لا يبادرون الايمان بالقرآن وما ذا ينتظرون بعد وضوح
فان لم يؤمنوا به فباي حديث حتى مثيره يؤمنون فمنوا به قوله من يضلل الله فلا هادي
كالنفير والقفيل وبدلهم في طعنائهم فكسر على اسكتنا وقرأ ابو عمرو وهما
وبعقوب بالياء لقوله من يضلل الله وحمزة والكسائي بنرا لجزم عطف على محل
كافر قبل فلا يهده احد غيره ويذرهم بالجزم حال منهم ليسئلونك عن الساعة ايضا
وهي من الاسماء الغالبة واطلاقها عليها اما لوقوعها بغتة او لسرعة حسابها
او لانها على طولها عند الله كساعة اما لان مرجع بني ادم وما دساها اي اتيانها ورسو
الشيء ثباته واستقراره ومنه رسا الجبل وارسى السفينة واشتقاق الاتان
من اي لان معناه ايعاد فت وهو اتيت الشيء لانا بعض او الى الكل قل انما علمها
عند ربي استاثر به لم يطلع عليه ملكا مقربا ولا نبيا مرسلا لا يجليها لوقتها
لا يظهر امرها في وقتها الا هو والمعنى ان الخفاءها مستمر على غيره الى وقت وقوعها
واللام للتوقيت كاللام في قولك قم الصلوة لدلوك الشمس ثقلت في السموات والارض
عظمت على اهلها من الملائكة والثقلين لهولها كالاشارة الى الحكمة في اخفائها
لانا بكم لا بغتة فجاءة على غفلة كما قال عليه السلام انا لساعة يهجم بالناس
وا لرجل يصلح حوضه والرجل يسقي ماشيته والرجل يقوم سلعته في سوق وارفعه
يخفض ميزانه وبغتة يسئلونك كانك حفي عنها عالم بها فعيل من حفي عن كذا اذا سأله
بالغ في السؤال عن البحث عنا ستحكم علم فيه ولذلك عدي بعن
وقيل بني صلة يسئلونك وقيل هي من الحفاوة بمعنى الشفقة فانه شيء قالوا لعله
ان بينا وبينك قرابة فقل لنا متى الساعة والمعنى يسئلونك عنها كانك حفي
بهي فتخفيها لاجل قرابتهم بتعليمك اياها وقيل معناه كانك حفي بسؤالهم عنها
تحبهم اي تكرمهم لانه من الحبا الذي استاثره الله بعلمه قل انما علمها عند الله كرره
تأكيدا ليبني عليه ما بعده من هذه الفائدة المهمة ولكن اكثر الناس لا يعلمون
ان علمها عند الله لم يؤثر احدا من خلقه قل لا املك لنفسي نفعا ولا ضرا جلب
نفع ولا دفع ضر وهو اظهار للعبودية والتبري عن دعوى العلم وما يجري مجراه الا ما شاء الله
من ذلك فبلغني اياه وبوفيقه ولو كنت اعلم الغيب لاستكثرت من الخير ما شئت
السوء ولو كنت اعلم كما لفت حالها هي عليه من استكثار المنافع ودفع المضار
جوابي سوا انا لا نذير وبشير ولا انا الا عبد مرسل للانذار والبشارة
لقوم يؤمنون فانهم المنتفعون بها ويجوز ان يكون متعلقا بالبشير والمتعلق
النذير محذوفا هو الذي خلقكم من نفس واحدة هو آدم عليه السلام وجعل منها
من جنسها كقوله جعل لكم من انفسكم ازواجا زوجها حواء ليسكن اليها ليستانس بها ويطمئن بها اطمئنان الشيء

الى جزء او جنسه واما ذكر الضمير هنا بانا الى المعنى لينا سب ما افتتحها الى تأنيثها
حملت حملا خفيفا خف عليها وكرها لتقى سهولة ما يلقى الحامل عادة من الاذى او تجهض
هوا لتطفة فمرت به فاستمرت به وقامت وقعدت وقرئ فمرت بالتخفيف وفاتت
فارقت من المور وهو المجيء والذهاب او من المرية اي فظنت الحمل وارتابت به فلما اثقلت
صارت ذات ثقل بكبر الولد في بطنها وقرئ على البناء للمفعول دعوا الله ربهما لئن
اتيتنا صالحا ولدا سويا قد صلح بدنه لتكونن من الشاكرين لك على هذه النعمة
المجددة فلما اتاهما صالحا جعلا له شركاء فيما اتاهما اي جعل اولادهما له
شركاء فيما اتى اولادهما شتموا عبد العزى وعبد مناف على حذف المضاف واقامة
المضاف اليه مقامه ويدل عليه قوله فتعالى الله عما يشركون به المشركون حالا يخلق
شيئا وهم يخلقون يعني الاصنام وقيل لما حملت حواء اتاها ابليس في صورة
رجل فقال لها ما يدريك ما في بطنك لعله بهيمة اي كلب وما يدريك من اين
يخرج لخافت من ذلك ودكرت لآدم فيما منه ثم دعا اليها وقال اني من الله بمنزلة
فان دعوت الله ان يجعل حلقا سالما ويسهل خروجه تسميه عبد الحرث وكان
ذلك لا يليق بالانبياء ويحتمل ان يكون الخطاب في خلقكم لآدم وبنيه فانهم
خلقوا من قبض وكان لها روح من جنسها عرضة قرضته وطلبا من الله الولد
فاعطاها اربعة بين شتيمتهم عبد مناف وعبد شمس وعبد قصي وعبد الدار
ويكون الضمير في يشركون لهما ولاعقابهما المعبدين بهما قرأ نافع وابن عامر شركا
اي شركة ما اتاهما شركا غيرا لمعنى سمى شركاء وهم شيء الاصنام جوابه
على تسميتهم اياها الهة ولا يستقيم عود الضمير اليهما لعبدهم ولا الى الصنفين
ينصرون تبرا فعود عنها ما يعتريها او اريد بهم اعيا المشركين الى الهدى
الى الاسلام لا يتبعوكم وقرأ نافع بالتخفيف وقيل الخطاب للمشركين وغيرهم
الاصنام اي ان تدعوهم الى ان يهدوكم لا يتبعوكم فما دعاكم لا يجيبوكم
كما يجيبكم الله سواء عليكم ادعوتموهم ام انتم صامتون وانما لم يقل ام صمتم لان
في عبارة الدعاء من حيث انه مستوي بالنسبة الى الصفات او لانهم كانوا
يدعونها الحي يجهم فكانه قيل سواء عليكم احدثتم دعاءهم وانتم دائمون على الصمات
عندغايتهم ان الذين تدعون من دون الله اي تعبدونهم وتسمونهم الهة عباد
امثالكم من حيث انها مملوكة مسخرة فادعوهم فليستجيبوا لكم ان كنتم صادقين
انهم الهة ويحتمل انهم تحتها بصورة الانسان قال لهم ان فضاري امرهم
ان كونوا احياء عقلاء امثالكم فلا يستحقون عبادتكم كما لا يستحقون عبادة
بعضكم بعضا ثم عاد عليها بالنقض فقال الهم ارجل يمشون بها ام لهم ايد يبطشون بها
ام لهم اعين يبصرون بها ام لهم اذان يسمعون بها وقرئ ان الذين بحذف نون عباد

على انها ناقصة عملت على ما الجاز بتة ولم يثبت متلو ويبطشون بالضم ههنا وفي
القصص والدخان قل ادعوا شركاءكم واستعينوا في عداوتي ثم كيدون فلا انظرون
فيما يقدرون عليه من مكر وهي انتم وشركاءكم فلا تنظرون قلا تمهلون فاني لا اباليكم
لوثوقي على ولاية الله وحفظه ان وليي الله الذي نزل الكتاب بالقرآن وهو يتولى
الصالحين اي عادته ان يتولى نصر الصالحين من عباده فضلا عن نبيه والذين
تدعون من دونه لا يستطيعون نصركم ولا انفسهم ينصرون من تمام التقليل
لعدم سماعهم وان تدعوهم هدى لا يسمعوا وتراهم ينظرون اليك وهم لا يبصرون
يشبهونها انها تنظر اليك لانهم صوروا بصورة من ينظر الى بوا جس حدا لعقوعي
ذلك من اغضاء الاجفان وتسهيل ولا تطلب بما يشق عليهم من العفو الذي هو مكارم
وهذا العفو من المذنبين او الفضل وما يسهل من صدقاتهم وقد قال قبل وجب
انواعه وامرا تعرفه المعروف الحسن من افعال واعرض عن الجاهلين فلا تعاقبهم
ولا تكافيهم لمثل افعالهم وهذه الآية جامعة لمكارم الاخلاق امر لرسوله
استعمالها واما ينزغنك من الشيطان نزغ تحريك منكر من وسوسة
فجهلك على خلاف ما امرت به كاغراء غضب وفكر والنزغ والنسغ لا تخصص الفرد
شيء وسوسة للناس اغراء لهم على المعاصي وانتصابها بفعل يسير انسابق ما يسوءه
فاستعذ بالله امر سميع يسمع استعاذتك عليم بعلم ما فيه صلاح امرك فيجيبك عليه
او سميع بالقول عليم بالفعل فيجازيك عليها مغنيا اياك عن الانتقام
ومشايعتها لشيطان ان الذين اتقوا اذا مسهم طائف من الشيطان لمة منه
وهو اسم فاعل من طاف يطوف كانها طافت بهم ودارت حولهم فلم تقدر ان تؤثر
فيهم او من طاف به الخيال يطيف طيفا وطيفانا قرأ ابن كثير وابو عمرو والكسائي وابو بكر
بخلف عن عاصم بالف بعد الطاء وتخفيف الياء وهي قراءة ابي والباقون بالتشديد
وكذلك جميع ضمير ذكروا ما امر انتبه ونهى عنه فاذا هم مبصرون بسبب تذكرهم
مواقع الخطا ومكايد الشيطان فيحترزون عنها ولا يتبعونه فيها والاخوان تأكيد
وتقرير لما قبلها وكذا قوله ولخوانهم يمدونهم اي واخوان الشياطين في الغي
والضلال عليه وقرئ يمدونهم من امده ومده بمعنى كانهم يعينونهم بالتسهيل والاغراء
يعينونهم بالاتباع والامتثال ثم لا يقصرون ثم لا يمسكون عن اغوائهم حتى يردوهم
ويجوز ان يكون الضمير للاخوان اي لا يكفون عن الغي ولا يقصرون المتقين ويجوز
ان يراد بالاخوان الشياطين ويرجع الضمير الى الجاهلين فيكون الخبر جاريا على ما
هو له واذا لم تاتهم بآية مما اقترحوه قالوا لولا اجتبيتها هلا جمعتها
تقولا من قبل نفسك كسائر ما تقوله وهلا طلبتها من الله فقل انما اتبع ما يوحى الي من ربي
ليست تختلق الموحيات وانما تتبع الوحي هذا القرآن بصائر للقلوب كما

يبصر الحق ويدرك الصواب وهدى ورحمة لقوم يؤمنون بيين تفسير واذا قرئ القرآن
فاستمعوا له وانصتوا لعلكم ترحمون نزلت في اصلاة كانوا يتكلمون فيها فامروا ما استماع
قراءة الامام والانصات له وظاهر اللفظ يقتضي وجوبهما حيث يقرأ القرآن مطلقا
وتمامنا لعملها على استحبابها خارج الصلاة وواجبة بها من لا يرى القراءة على المأموم
وهو ضعيف واذكر ربك في نفسك عام في الاذكار من القراءة والدعاء وغيرها
وامر للمأموم بالقراءة سواء بعد فراغ الامام عن قراءته كما هو مذهب الشافعي
تضرعا وخيفة متضرعا وخائفا ودون الجهر من القول وبالغدو والآصال بأوقات الغدو
والجهر فاما دخول الخشوع والاخلاص في الغدو والآصال بأوقات الغدو وقرئ بالغدو
وقرئ بالايصال وهو مصدر اصل اذا دخل في الاصيل مطابق بالغدو ولا تكن
من الغافلين عن ذكر الله ان الذين عند ربك يعني الملائكة الملأ الاعلى لا يستكبرون
عن عبادته ويسبحونه ويخصونه بالعبادة والتذلل
لا يشركون به غيره وهو تعريض بمن عداهم من المكلفين ولذلك شرع السجدة لقرائهم
وعن النبي صلى الله عليه وسلم اذا قرأ ابن آدم السجدة سجد اعتزل الشيطان يبكي يقول يا ويلتي
امر ابن آدم بالسجود فسجد فله الجنة وامرت بالسجود فعصيت فلي النار وعنه عليه السلام
من قرأ سجدة الاعراف جعل الله يوم القيامة شفيعا له يشفع له ويشهد له يوم لا ظل الا ظله

سورة الانفال مدنية وهي خمس وسبعون آية

بسم الله الرحمن الرحيم يسئلونك عن الانفال قال الواحدي اجمع المفسرون على ان هذه
سميت الغنيمة نفلا لانها عطية من الله تعالى كما سمي ما شرطه الامام لبعض الجيش
عطية له وزيادة له على سهمه قرأ ابو عمرو بخلف عنه والكسائي بتخفيف الفاء
الرسول على ما امر الله به وسبب نزوله اختلافهم في الغنائم بدرا فقال الشبان نحن
وقف يقسم انها جاءوا دونهم او الانصار وقيل شرط رسول الله صلى الله عليه وسلم
لمن كان له عناء ان يعفله فتسارع شبانهم حتى قتلوا سبعين واسروا سبعين
ثم طلبوا انفلهم فكان المال قليلا فقال الشيوخ والوجوه الذين كانوا عند الرايات
كانوا ردءا لكم ولو فررتم تجاوزون اليها فلا تذهبوا حقنا فنزلت فقسمها رسول الله صلى الله عليه وسلم
بينهم على السواء ولذلك قيل لا يلزم الامام ان يفي بما وعد وهو قول الشافعي
وعن سعيد بن جبير وقتادة انه قال لما كان يوم بدر قتل اخي عمير قتل سعيد بن العاص
واخذت سيفه فاتيت به رسول الله عليه السلام واستوهبه فقال اذهب
هذا لي ولا لك اطرحه في القبض فطرحته ورجعت وبي ما لا يعلمه الا الله
من قتل اخي واخذ سلبي فما جاوزت الا قليلا حتى نزلت سورة الانفال
فقال لي رسول الله صلى الله عليه وسلم اذهب فخذ سيفك وليس لي ولا لك
فذهبت وانا ازعبه فجرته واتيت رسول الله صلى الله عليه وسلم يسألونك عن الانفال اي عن قسمتها
ما شرطت لهم فانه الله في الاختلاف والمشاجرة واصلحوا ذات بينكم

الحال التي بينكم بالمواساة والمساعدة فيما رزقكم الله وتسليم امره الى الله
والرسول واطيعوا الله ورسوله فيما ان كنتم مؤمنين فان الايمان يقتضي ذلك
لو ان كنتم كاملي الايمان فان كمال الايمان بهذه الثلثة طاعة الاوامر والانتهاء
عن المعاصي واصلاح ذات البين بالعدل والاحسان انما المؤمنون الذين هم
في الايمان الذين اذا ذكر الله وجلت قلوبهم فرعت للذكر استعظاما لله وتهيبا
من جلاله وقيل هي الرجل يهم بمعصية فيقال له اتق الله فينزع عنها خوفا من عقابه وقرئ
وجلت بالفتح وهي لغة وقرئ اذا خافت واذا تليت عليهم اياته زادتهم ايمانا لان الوارد
الوحي مما لا يمكن ان ينفرد بوحي الا يقين او ما يحصل عنده اليقين بتظاهر الادلة او ما يحمل عليه وهو قول
من قال الايمان يزيد بالطاعة وينقص بالمعصية بناء على ان العمل داخل فيه وعلى الوجهين
يتوكلون يفوضون امورهم ولا يخشون ولا يرجون الا اياه الذين يقيمون الصلوة وما رزقناهم
ينفقون اولئك هم المؤمنون حقا لانهم حققوا ايمانهم بانواع البر كما دام اعمال
من الخشية والاخلاص والتوكل والتحاسن تتفاوت بتفاوتها درجات عظيمة
والمغفرة وحقا صفة مصدر محذوف او مصدر مؤكد لمضمون الجملة او ما قبلها كقولهم هو عبد الله حقا لهم درجات
عند ربهم كرامات وعلو منزلة وقيل درجات الجنة يقوتها بالاعمال ومغفرة لما فرط منهم
ورزق كريم هو الجنة لا ينقطع عدده ولا ينتهي امده كما اخرج بالحق ربك
من بيتك بالمدينة خيرجنا محذوف تقديره هذه الحالة في كراهتهم اياها كحالة
اخراجك للحرب في كراهتهم له او صفة مصدر محذوف تقديره قل هذه الانفال ثابتة لله والرسول مع كراهتهم ثباتا مثل ثبات اخراجك من بيتك بالحق الذي
لا شبهة فيها يجوز ان يكون في موضع الرفع او النصب كالذي قبله وان فريقا من المؤمنين لكارهون في موضع
الحال او اخراجك في حال كراهتهم وقد كان عن غير قريش قفلت من الشام ومعها
تجارة عظيمة ومعها اربعون راكبا منهم ابو سفيان وعمرو بن العاص ومخرمة بن نوفل وقيل
وعمرو بن هشام فاخبر جبريل عليه السلام رسول الله صلى الله عليه وسلم بذلك فندب اصحابه
فاسرعوا لكثرة المال وقلة الرجال فلما خرجوا بلغ الخبر اهل مكة فاشتد ذلك
ابو جهل وقال لا تكتبها اهل مكة ابدا وقد رأيت قبل ان تبلغ عاتكة بثلثة
عبد المطلب ان ملكا نزل من السماء واخذ صخرة من الجبل ثم حلقها فلم يبق بيت
الا اصابه بعض منها فدعت بها العباس وقال ما اجهل قومنا ما يرضى بها لهم ان
حتى تسفل نساؤهم فخرج ابو جهل بجميع اهل مكة ومشى بهم الى بدر وهو ماء كانت
العرب تجتمع عليه كل سنة وكان رسول الله صلى الله عليه وسلم لما بلغه خبر
قريش قال هذه قريش قد اقبلت بخيلائها وفخرها تحادك وتكذب رسولك
اللهم فنصرك الذي وعدتني اللهم هذه قريش قد اتت بخيلائها وفخرها
تحادك وتكذب رسولك اللهم فنصرك الذي وعدتني اللهم احنهم الغداة
عليك بالبوار ودع العدو فغضب رسول الله صلى الله عليه وسلم فقام ابو بكر فقال
فاحسنت ثم قام سعد بن عبادة فقال نظرا امرك فامض فوالله لو سرت الى عدن
ابين ما تخلف عنك رجل من الانصار ثم قال مقداد بن عمرو امض لما امرك
فانا معك حيث ما احببت لا نقول لك كما قالت بنو اسرائيل لموسى عليه السلام
اذهب انت وربك فقاتلا انا ههنا قاعدون ولكن اذهب انت وربك
فقاتلا انا معكما مقاتلون فتبسم رسول الله صلى الله عليه وسلم ثم قال
اشيروا علي ايها الناس وهو يريد الانصار لانهم كانوا عدد هم وقد شرطوا
حين بايعوه بالعقبة انهم براء من ذمامه حتى يصل الى ديارهم فخاف
ان لا يروا نصرته الا على عدو هم بالمدينة فقام سعد بن معاذ فقال
كانك تريدنا يا رسول الله قال اجل قال انا قد امنا بك وصدقناك
وشهدنا ان ما جئت به هو الحق واعطيناك على ذلك عهودنا ومواثيقنا
على السمع والطاعة فامض يا رسول الله لما اردت فوالذي بعثك
بالحق لو استعرضت بنا هذا البحر فخضته لخضناه معك ما تخلف منا رجل
واحد وما نكره ان تلقا بنا عدونا واما لصبر عند الحرب صدق عند اللقاء
ولعل الله يريك منا ما تقر به عينك فسر بنا على بركة الله فنشطه قوله ثم قال
سيروا على بركة الله وابشروا فان الله قد وعدني احدى الطائفتين والله
لكاني انظر الى مصارع القوم وقيل اشار عليه السلام لما فرغ من بدر قيل له
عليك بالعير فانها ذاهبة الناس وهي وثاقة لا يفلتك شيء فقال له
اني قد وعدت احدى الطائفتين وقد اعطاك ما وعدك وكره بعضهم
يجادلونك في الحق في شأن الانفال او في القتال او في الخروج من المدينة
بعد ما تبين انهم ينصرون انهم يساقون الى الموت وهم ينظرون اي يكرهون القتال كراهة من ساق الى الموت وهي شاهدة
وكان ذلك لقلة عددهم وعدتهم لانهم اذ ذاك ثلثمائة وبضعة عشر رجلا وما كان
فيهم الا فارسان وقيل اربعة الى ان لحقهم كان لقرط فرهم ورعيهم وقد ابدلكم
الله حدى الطائفتين على اضمار اذكروا احدى فان معمول يعدكم وقد ابدل منها
انها لكم بدل الاشتمال وتودون تحبون ان الشوكة تكون لكم لغير القتال
لم يكن فيها الا اربعون فارسا وكذلك يتمنونها ويكرهون ملاقاة النفير
لكثرة عدده وعدده والشوكة الحدة مستعارة من واحد الشوك ويريد الله ان يحق
ان يثبته ويعليه بكلماته الوحي بها في هذه الحالة او ما وامر الملائكة بالامداد
وهي كلمته ويقطع دابر الكافرين ويستأصلهم والمعنى انكم تريدون ان تغنموا
الا ولا تنفعوا حكمه وهو اظهار الدين واظهار الحق وما يحصل لكم فوز الدارين

ليحق الحق ويبطل لما فعل اي فعل ما فعل وليس بتكرير لان الاول لبيان المراد مما فوق بين مرادهم من التقاوة والثاني لبيان الداعي الى حمل الرسول على اختيار ذات الشوكة وكرهه المجموع ذلك اذ تستغيثون ربكم بدل من اذ يعدكم او متعلق بفعل لتحق الحق او على اضمار اذكر واستغاثتهم انهم لما علموا ان لا محيص من القتال اخذوا يقولون يا ربنا افرغ علينا صبرا وثبت اقدامنا واغثنا بالمستغيثين وعن عمر رضي الله عنه انه عليه السلام نظر الى المشركين وهم الف والى اصحابه وهم ثلثمائة فاستقبل القبلة ومد يديه يدعو اللهم انجز لي ما وعدتني اللهم ان تهلك هذه العصابة لا تعبد في الارض فما زال كذلك حتى سقط رداؤه فقال ابو بكر يا نبي الله كفاك مناشدتك ربك فانه سينجز لك ما وعدك فاستجاب لكم اي ملكم ما في منكم لحذف الجار وسلط عليه الفعل وقرأ ابو عمرو بالكسر على ارادة القول او لجواء استجاب مجرى قال لان الاستجابة من القول بالفعل من الملائكة مردفين متبعين المؤمنين او بعضهم بعضا من ردفه اياه وقرأ نافع وبعقوب بردفين بفتح الدال اي متبعين او متتبعين بعضهم بعضا كانوا متفقة منا لجيش وسائقهم وقرئ مردفين بكسر الراء وضمها واصله مرتدفين فادغم وقرئ مردفين وعمنا لمتاء في الدال فالتقى الساكنان فحركت الواو بالكسر على الاصل والفتح لاتباع ما قبلها وقرئ بالالف من الملائكة ليوافق ما في سورة آل عمران وجعل الوصف بينه وبين المنصوب ان المراد بالالف الذين كانوا على المقدمة او الساقة او ردءا لهم والباقون امدادا لهم من قاتل منهم ومن لم يقاتل وقد ردءا خارقة لعادتهم وما جعل الله امدادا الا بشارة لكم في النصر والطمأنينة به قلوبكم فيزول بها ما عساه يحل بها من الجزع وذلك كرره في النصر الا من عند الله اي ما النصر بكثرة العدد والاهبة وعن بعضهم ما نافية لا ناهية فلا تعجبوا بالنصر منها ولا يتوسوس نفوسها اذ يغشيكم النعاس بدل ثان من اذ يعدكم لاظهار نعمة ثالثة او متعلق بما تعلق به من عند الله او بجعله او بالنصر او بما عطف عليه اذ يغشاكم النعاس وقرأ نافع بالتخفيف من اغشيته اذا غشيته اياه والفاعل على القراءتين هو الله تعالى وقرأ ابو بكر وابو عمرو يغشاكم النعاس بالرفع امنة منه مفعول له ما عتبا والمعنى فان قوله يغشيكم النعاس بمعنى تنعسون وهو مفعول له ما عتبا والمعنى فان قوله يغشيكم النعاس بمعنى تنعسون وينعسكم بمعناه والا امنة فعل لفاعله ويجوز ان يراد بها الامان فيكون فعل لمعنى وان يحمل على القراءة الاخيرة فعل المفاعل على المجاز لانها لاصحابه ولا تنكر ان من حقها ان تعتريهم لشدة الخوف فلما غشيهم فكأنه حصلت له امنة من الله لولاها لم يغشهم كقوله بها لنوم ان يغشى عيونا تهاب ان هو بعادا شرورا وقرئ امنة كرحمة وهو اسم ويدل عليكم به ما تلمظتم به من الخوف والجبان يلمظ شدقيه اذا جرى عليهما الجبان لانه من تحييله او وسوسة الشيطان ليجبنكم ويفشل

من العطش روى انهم نزلوا في كثيب اعفر تسوخ فيه الاقدام على غيرها وناموا فاحتلم اكثرهم وكادوا يصبحون على الماء وسوس لهم الشيطان وقال كيف تصرون وقد غلبتم على الماء وانتم تصلون محدثين مجنبين وتزعمون انكم اولياء الله وفيكم رسوله فاشفقوا فانزل الله المطر فطروا ليلا حتى راوي وانخذوا الحياض على عدوة وسقوا الركاب واغتسلوا وتوضاوا وتلبد الرمل الذي بينهم وبين العدو حتى ثبتت عليه الاقدام وزالت الوسوسة وتلبد على فعلوكم ما لوتوثق على لطف الله بهم وثبت به الاقدام اي المطر حتى لا تسوخ في الرمل وما لربط على القلب حتى تثبت به العزيمة او بحي بربك بدل ثالث او متعلق بيثبت الى الملائكة اني معكم في اعانتهم وتثبيتهم وهو مقول يوحي وقرئ بالكسر على ارادة القول او لاجراء الوحي فاضربوا الذين امنوا بالبشارة او بتكثير سوادهم او بمحاربة اعدائهم فيكون قوله سالقي في قلوب الذين كفروا الرعب كالتفسير لقوله اني معكم فثبتوا وهذا دليل على انهم قاتلوا ومن منع من ذلك جعل الخطاب فيه مع المؤمنين به كانه قال قولوا لهم وقولوا لهذا فاضربوا فوق الاعناق على انها التي هي المذابح اي الرؤس واضربوا منهم كل بنان اصابع اي جرحا وقطعا وافطعوا اطرافهم وذلك اشارة الى الضرب الاكثر والخطاب للرسول او لكل احد من المخاطبين فانهم سألوا الله تعالى ان يمدهم بالملائكة ليتقووا بهم وشكوا اليه قلة عددهم وشوكة عدوهم واشفقوا من ان لا يكفوا من المسلمين في قتل خلق كثير فوعدهم الله بالامداد بالملائكة وبالغلبة عليهم وقال لهم سألقي الخ تقوية لقلوبهم وتحقيقا لما وعدهم به من النصر وامرهم بان يضربوا منهم حيث لا يفوتون الضرب وهو الرؤس او ما فوقها او حيث يثخن فيهم القتل وهو الاطراف او ما دونها ذلكم الخطاب لمن يصح منه الكفرة على طريقة الالتفات ومحله الرفع اي الامر ذلكم او الذلكم واقع او نصب بفعل دل عليه قوله فاضربوا اضربوا ذلكم او عليكم ذلكم فذوقوه اعتراض او خبر مبتدا محذوف اي الامر ذلكم او ذوقوا ذلكم واقع او نصب بفعل يفسره قوله فاضربوا فوق الاعناق واضربوا منهم كل بنان ان للكافرين عذاب النار عطف على ذلكم او على انه مفعول معه والمعنى ذوقوا ما عجل لكم مع ما اجل لكم في الاخرة ووضع الظاهر موضع الضمير للدلالة على ان الكفر سبب للعذابين الاجل والاجل وفرق بينهما وقرئ وان بالكسر على الاستيناف يا ايها الذين امنوا اذا لقيتم الذين كفروا زحفا كثيرا يجيئون كرهم كانهم يزحفون وهو مصدر زحف اذا انضاف به على الحاليه فلا تولوهم الادبار بالانهزام فضلا عن ان يكونوا منكم او اقل منكم والنهي عنها محكم مخصوص بقوله حوض المؤمنين الآية ويجوز ان ينتصب زحفا من الفاعل والمفعول اذا التقيتموهم متزاحفين بايكونوا لكثرتهم وقوتهم ايهم فلا تنهزموا او من الفاعل وحده ويكون اشعارا بما سيكون منهم يوم حنين تولوهم اي تجعلوهم ظهورا ومن يولهم يومئذ دبره الا متحرفا لقتال يريد الكر بعد الفر ويخيل تعدوه فارا من مكايد الحرب وتحيزا الفئة اخرى

من المسلمين على الحرب لتستعين بهم وهم من لم يعتد الحرب لما روي انه عرض
انه كان في ستين فهم رسول الله صلى الله عليه وسلم فمروا الى المدينة فقالت
يا رسول الله نحن الفارون فقال بل انتم العكارون وانا فئتكم واستصاب
منهم قوما وتيمم قوما على الحال والا لغو لا محل له او الاستثناء من الموالي اي الا من
منهم قوما او تيمم لو ورد من تيمم منفعل لا متفعل والا لكان منجوزا لانه من خلط
يجوز فقد باء بغضب من الله وما قبله جهنم وبئس المصير هذا اذا لم يزد العدد
على الضعف لقوله تعالى الآن خفف الله عنكم الآية وقيل الآية مخصوصة بأهل
والخايرين معه في الحرب فلم تقتلوهم بقوتكم ولكن الله قتلهم بنصره وتسليطكم
عليهم والقاء الرعب في قلوبهم روي انه لما طلعت قريش العقنقل قال ابو سفيان
هذه قريش جاءت بخيلائها وفخرها يكذبون رسولكم اللهم اني اسئلك ما وعدتني
فاتاه جبريل عليه السلام وقال له خذ قبضة من تراب فارمهم بها فلما التقى
الجمعان تناول كفا من الحصباء فرمى بها في وجوههم وقال شاهت الوجوه
فلم يبق مشرك الا شغل بعينيه فهم وولوا وردفهم المؤمنون يقتلونهم ويأسرونهم
ثم لما انصرفوا اقبلوا على القتلى يقتسمونها ويقولون قتلنا واسرنا فنزلت والقاء
جواب شرط محذوف تقديره اذا افتخرتم بقتلهم فلم تقتلوهم ولكن الله قتلهم
وما رميت بالحذف رميتها الى اعينهم ولم تقدر عليها وما رميت اي اثبتها في
الرمي ولكن الله رمى اي بما هو غاية الرمي فاوصلها الى اعينهم جميعا حتى انهزموا
وتمكنتم من قطع دابرهم وقد مر ان اللفظ يطلق على السبب وعلى ما هو كالمسبب
وقيل معناه ما رميت بالرعب اذ رميت بالحصباء ولكن الله رمى بالرعب حتى خلوا
وقيل اذ نزل قوله ان يكن منكم عشرون صابرون بجعل الرجل بعشرين حتى
مات او رئيسهم رماه يوم خيبر نحو الحصن فاصاب كنانة او الحدقة على ما مر
والجمهور على الاول وقرأ ابن عامر وحفص والكسائي وقنبل بالتخفيف ورفع ما بعده
في الموضعين وليبلي المؤمنين منه بلاء حسنا وليعلم عليهم نعمه بتأييده ما لنصر
والغنيمة وشاهدت الاعداء ان الله سميع لاستغاثتهم ودعائهم عليم بنياتهم
واحوالهم ذلكم اشارة الى البلاء الحسن او القتل او الرمي ومحله الرفع اي المقصود
او الامر ذلكم وقوله وان الله موهن كيد الكافرين معطوف عليه اي المقصود املاء
المؤمنين وتوهين كيد الكافرين واطال حلهم وقرأ ابن كثير وابو بكر وابو عمرو وحمزة
بالتشديد وحفص موهن كيد بالاضافة والتخفيف ان تستفتحوا ان تطلبوا حكم
الفتح خطاب لاهل مكة على سبيل التهكم وذلك انهم حين اراد والخروج تعلقوا
باستار الكعبة وقالوا اللهم انصر اعلى الجندين واهدى الفئتين واكرم الحزبين
وان تنتهوا عن كفركم ومعاداة الرسول فهو خيرا لكم لتضمنه سلامة الدارين وخير الخيرين

وان تعودوا لمحاربته نعد لكم نصره عليكم ولم تغن عنكم فئتكم شيئا لن تغني جماعتكم
ولو كثرت فئتكم من العدد اذ لم يكن الله معكم بالنصر وانه مع المؤمنين
بالنصر والمعونة وقرأ نافع وابن عامر وحفص وانا بالفتح على تقدير لان الله تعالى
مع المؤمنين وقيل الآية خطاب للمؤمنين والمعنى ان تستنصروا فقد جاءكم النصر
وان تنتهوا عن نصرة الرسول فهو خير لكم وان تعودوا لنصرته نعد لنصرتكم
وان تعودوا لمعاداته نعد لعقوبتكم ولن تغني عنكم فئتكم شيئا ولو كثرت
وانه مع المؤمنين بالنصر والمعونة يا ايها الذين آمنوا اطيعوا الله ورسوله
ولا تولوا عنه اي ولا تتولوا عن الرسول فان المراد من الآية الامر بطاعته ونهي
عن الاعراض عنه وذكر طاعة الله للتوطئة والتنبيه على ان طاعة الرسول
لقوله من يطع الرسول فقد اطاع الله وقيل الضمير للجهاد او للامر الذي دل عليه
الطاعة وانتم تسمعون القرآن والمواعظ سماع فهم وتصديق ولا تكونوا
كالذين قالوا سمعنا كفرة او المنافقين الذين ادعوا السماع وهم لا يسمعون
سماعا ينتفعون به وكانهم لا يسمعون انما شر الدواب عند الله شرها يدب
على الارض او شر البهائم الصم عن الحق البكم الذين لا يعقلون انما عدهم
من البهائم لانهم جعلوا شبهها لا بطالبهم ما مخيرا بين وفضلوا لاجله ولو علم الله
فيهم خيرا صلاحية كتب لهم اذا استماعا بالآيات لاسمعهم سماع تفهم ولو اسمعهم
وقد علم انا لا خير فيهم لتولوا ولم ينتفعوا بما ادركوا لعدم التصديق او لتولي
وهم معرضون لعنادهم وقيل كانوا يقولون للنبي اجل لنا قضية فانزل كانوا
شيئا ركا حتى نشهد لك ولمن تدعو الى دينك لا سمعهم كما لم يسمعهم حين اقترحوا
الذين آمنوا استجيبوا لله وللرسول اذا دعاكم اذا حضر لضمير فيه
لما سبق ولان دعوة الله تستتبع دعوة الرسول وروي انه عليه السلام مر على ابي
وهو يصلي فدعاه وهو في صلوته ثم جاء فقال ما منعك عن اجابتي
قال كنت اصلي قال الم تجد فيما اوحي الي استجيبوا لله وللرسول اذا دعاكم
فضل هذا لان دعاءه اجابة لا تقطع الصلوة فان الصلوة ايضا اجابة لله تعالى وقيل
ان دعاه كان لامر لا يحتمل التاخير والمصلي اذا دعي يقطع الصلوة لمثله روي
الحديث بنا سببا الاولى لما يحييكم مما للعلوم الدينية فانها حيوة القلب والجهل موته
قال لا تعجبن الجهول حلته فذاك ميت وثوبه نفس وما يدريك الجهل ما هو
في النعيم الدائم من العقايد والاعمال او من الجهاد فانه سبب لحياة الابد
بالنعيم السرمدي او الشهادة لقوله تعالى بل احياء عند ربهم واعلموا ان الله
يحول بين المرء وقلبه تمثيل لغاية قربه من العبد كقولهم الموت دون الرجل
الورد وتنبيه على ان ينبغي ان يكون اهم الامور عنده ما يحول بينه وبين صاحبها او حث

على المبادرة الى اخلاص القلوب وتصفيتها قبل ان يحول الله بينه وبين قلبه بالموت
او غيره او بتصويد وتخييل لتملكه على العبد قلبه فيصنع عزائمه ويغير مقاصده ويحول
بينه وبين الكفر اذا اراد سعادته وبين الايمان ان قضى شقاوته وفيه
بين المرء وقلبه يشهد على حذف الجمزة والفاء جوابها على الوجه الاول
على الغفلة من يشتد بأسه وامره ليس بمحتشر وقد فجاز بكر باعا الكفر واتقوا فتنة
الذين ظلموا منكم خاصة اتقوا ذنبا يعمكم اثره كاقرار المنكر بين ظهرانيهم وترك
الامر بالمعروف وافتراق الكلمة وظهور الفشل وتسلط العدو والجهاد على ان قوله لا تصيبن
اما جواب الامر على معنى ان اصابتكم لا تصيب الظالمين منكم خاصة وبه ينجزم
منذر فلا يليق بالنزول الوكون كذلك لما تضمن معنى النهي ساغ ان يكون له كما ادخلوا
مساكنكم لا يحطمنكم واما صفة لفتنة ولا للنفي وبه يشهد لان النزول لا يتعلق
في غير القسم اذ النهي على ارادة القول كقوله حتى اذا جاءوها وفتحت هاؤا بمعنى
هو اذا بتا لذنب خط واما جواب قسم محذوف تقديره مرفوعة تصيبن وان اختلفا في
ويجعل ان يكون نهيا بعد الامر بالتقاء الذين على التعرض للظلم فان من لم يصب الظالم
وحذر ويعود عليه وبال في منكم على الوجوه الاول للتبعيض وعلى الاخيرين للتبيين
فائدته التنبيه على ان للظلم منكم اقبح من غيركم واعلموا ان الله شديد العقاب
واذكروا اذ انتم قليل مستضعفون في الارض مكثرين لسد ضعفكم
فريش الخطاب لهم اجوف وقيل للعرب كانوا اذ اذاه في ايدي فارس
والروم يخافون ان يتخطفكم الناس من كفار قريش او من غيرهم فآواكم
كانوا جميعا معادين عضادين لهم فآواكم الى المدينة او جعل لكم
ما وفى تحضنون به عن اعاديكم وايدكم بنصره على الكفار او بمظاهرة
الانصار بامداد الملائكة فهم بلغه ورزقكم من الطيبات كي الغنائم
لعلكم تشكرون شكر نعمتي يا ايها الذين حوا لا تخونوا الله والرسول
بتعطيل الفرائض والسنن او بايجابها خلاف ما تظهرون واطلاع
في الغنائم روي انه عليه السلام حاصر بنو قريظة احدى وعشرين ليلة فسألوا
الصلح كما صالح اخوانهم بني النضير على ان يسيرها الى اذرعات
واريحاء من الشام فابى عليه السلام الا ان ينزلوا على حكم سعد بن معاذ
فابوا فقالوا ارسل الينا ابا لبابة وكان مناصحا لهم لان عياله وماله
في ايديهم ففعل فقالوا ما ترى هل ننزل على حكم سعد بن معاذ
فاشار الى حلقه انه الذبح قال ابو لبابة فما زالت قدماي حتى علمت اني
قد خنت الله ورسوله فرجعت فشد نفسه على سارية في المسجد وقال لم
لا اذوق طعاما ولا شرابا حتى اموت او يتوب الله علي فمكث سبعة ايام

حتى خر مغشيا عليه ثم تاب الله عليه فقيل له قد تيب عليك فحل نفسك قال لا
والله لا احلها حتى يكون رسول الله هو الذي يحلني بيده فجاءه فحل بعض ثيابه
توبتي ان اهجر دار قومي التي اصبت فيها الذنب وان انخلع من مالي فقال عليه السلام
يجزيك الثلث ان تتصدق به واصل الخون النقص كان اصل الوفاء التمام سلبوا
فيضع الامانة لتقتنيا ياه وتخونوا اماناتكم فيما بينكم وهو مجزوم بالعطف على الاول
او منصوب على الجواب بالواو وانتم تعلمون انكم تخونون او وانتم علماء تميزون
الحسن من القبيح واعلموا انما اموالكم واولادكم فتنة لانهم سبب الوقوع
في الاثم او في العقاب او فتنة من الله ليبلوكم فيهم فلا يحملنكم حبهم
على الخيانة كابي لبابة وان الله عنده اجر عظيم لمن لم يرض الله عليهم وورد
حدوده فيهم فانيطوا همتكم بما يؤديكم اليه يا ايها الذين امنوا ان تتقوا الله
بحمل الكتب فرقانا هدى وبيانا في قلوبكم تفرقون بها بين الحق والباطل او نصرا يفرق
بين الحق والمبطل بإعزاز المؤمنين واذلال الكافرين او مخرجا من الشبهات
او نجاة مما تحذرون في الدارين او ظهورا يشهر امركم ويثبت صيتكم من قولهم
بنا فعل كذا حتى سطع الفرقان اي تصبح ويكفر عنكم سيئاتكم ويسترها
ويغفرلكم فلا تجازون والعفو عنكم وقيل تمسيئا لتصفا بها الدنوب الكبائر
وقيل المراد ما تقدم وما تأخر لانها في اهل بدر وقد غفرها لهم واقد
ذو الفضل العظيم يتفضل على من يشاء لتقوي تفضل منه واحسان
وامر ليس مما يوجب تقوى عليه كما شرط اذا اتقى عليه انعاما على عمل وتمهيد
الذين كفروا بمعنى كاد لما كر قريش بمكة ليثبتوك ليسجنوك او يقيدوك
او يجرحوك حتى لا تقدر على الخروج او يثخنوك بالضرب او يقتلوك
بسيوفهم ويتخلصوا من شرك ذلك انهم لما سمعوا بإسلام الانصار وما يعتزم
في دار الندوة متشاورين في امره فدخل عليهم شيخ وقال اظن الرجل
سمعت بجمعكم فادرت ان احضركم ولن تعدموا مني رايا ونصحا قالوا ادخل
رايك فقال نحبسوه في بيت وتسدوا منافذه غير كوة تلقون اليه طعامه وشرابه
فيها حتى يموت فقال بئس الرأي يأتيكم من يقاتلكم من قومه ويخلصه من ايديكم
قال هشام برعمرو رأيا ان تحملوه على جمل فتخرجوه من ارضكم فلا يضركم ما صنع
قال بئس الرأي يفسد قومكم غيركم ويقاتلكم به فقال ابوجهل انا ارى ان نعطي
من كل بطن غلاما ونعطيه سيفا صارما فيضربوه ضربة واحدة فيتفرق دمه في القبائل
فلا يقوى بنو هاشم على حرب قريش كلها فاذا طلبوا العقل عقلناه فقال صدق

هذا البيت فقعدوا على رأسه فأتى جبريل عليه السلام النبي عليه السلام وأخبره بالحبر
وأمره بالهجرة فبات علياً رضي الله عنه على مضجعه وخرج مع أبي بكر رضي الله عنه إلى الغار
ويمكرون ويمكر الله يريد مكرهم عليه إذا جاءهم عليه أو بعاملة الماكرين معه بإخراجه
إلى بدر وقتل المسلمين إياهم حتى جاءوا عليهم فقتلوا وأسروا خير الماكرين لأن الله لا يوبه
بمكرهم دون مكره وأسناد استدراك هذا مما يحسن للمزاوجة ولا يجوز إطلاقها
ابتداء لما فيها من إيهام الذم وإذا تتلى عليهم آياتنا قالوا قد سمعنا لو نشاء لقلنا
مثل هذا هو قول نضر الحارث وأسانده إلى الجمع لرضاه وما فعله وليس القوم ليهم
فإنه كان قائدهم وقيل هو قول الذين يأتمرون في أمره على استلام وهذا غاية مكابرتهم
وقرعنادهم أذ لو استطاعوا ذلك فإنهم إن نبشوا وقد تحداهم وقرعهم
بالعجز عشر سنين ثم قارعهم بالسيف فلم يعارضوا بسورة مع أنفسهم وقرطاسهم
أن يتطلبوا خصوصاً فيما يأتي بيان أن هذا إلا أساطير الأولين التي سطروها الأولون
من القصص وأدقوا أنهم إن كان هذا هو الحق من عندك فأمطر علينا حجارة
من السماء أو ائتنا بعذاب أليم هذا أيضاً في كلام ذلك القائل بالغ في المحادة لنبي
الله عليه السلام لما قال النضر إن هذا إلا أساطير الأولين قال له النبي عليه السلام
ويلك إنه كلام الله فقال له ذلك والمعنى إن كان هذا القرآن حقاً منزلاً فأمطر
الحجارة علينا عقوبة على الكفر أو ائتنا بعذاب أليم سواه والمراد منه التهكم
وإظهار اليقين والجزم الدائم على كونه باطلاً وقرئ ما ينبغي على البناء للمفعول
وفائدة التضعيف فيه الدلالة على أن الحامل له كونه حقاً في نفسه لذي يليق بأن يعذبوا به
وهو تغيير لا الحق مطلقاً ليتحيز بهما بأن يكون مطابقاً للواقع غير منزل كما سلف
الأولين وما كان الله ليعذبهم وأنت فيهم وما كان الله معذبهم وهم يستغفرون
لما كان الموجب لاستئصالهم وانتفاؤه فإما بدعائهم واللام لتأكيد النفي والدلالة
على أن لهم عذاباً سيصيبهم فإن نبي عليه السلام بين ظهرانيهم خارج عن قريتهم
في قصائد والمراد ما استغفارهم إما استغفار من بقي منهم من المؤمنين أو قولهم
اللهم غفرانك أو فريضة على معنى لو استغفروا لم يعذبوا كقوله تعالى وما كان ربك
ليهلك القرى بظلم وأهلها مصلحون وما لهم ألا يعذبهم الله وما لهم من يمنع تعذيبهم
حتى زال ذلك وكيف لا يعذبون وهم يصدون عن المسجد الحرام وما لهم ذلك
ومن مصدهم عنه الحاء رسول الله عليه السلام والمؤمنون الحديبية لحضارهم
عام الحديبية وما كانوا أولياءه متقين ولا يليق أمن شركهم وهو يدل لما كانوا
يقولون نحن ولاة البيت والحرم فنصد من نشاء وندخل من نشاء إن أولياءه
إلا المتقون من الشرك الذين لا يعبدون غيره وقيل ليصدوا بالله ولكن أكثرهم
لا يعلمون أنه ولا يتأتى منهم ذلك كائناً ما كان منهم من الصد وبغيانا وإن لهم

كما يراد بالقتل العلم وما كان صلوتهم عند البيت إلى دعاؤهم أو تسميتهم
صلوة أو ما يفعلون من وضعها الأمكاء صفيراً فعال من مكا يمكو إذا صفر
وقرئ بالقصر كما يبكى وتصدية تصفيقاً من الصدى أو من الصد على بناء
أحد حروف التضعيف بالياء وقرئ صلوتهم بالنصب على أن الخبر المقدم وساق
الكلام لتقرير استحقاقهم لعذاب أو علم ولا يتهم للمسجد فإنها لا يليق
بمن هذه صلوته ودعاؤهم كانوا يطوفون عراة الرجال والنساء مشبكين
بين أصابعهم يصفرون فيها ويصفقون وقيل كانوا يفعلون ذلك
إذا أراد النبي عليه السلام أن يصلي يخلطون عليه ويريدون أنهم يصلون أيضاً
فذوقوا العذاب يعني القتل والأسر يوم بدر وقيل عذاب الآخرة واللام
يحتمل أن يكون للعهد والمعهود أنفقوا بعدها بالبيان كنتم تكفرون اعتقاداً
وعملاً أن الذين كفروا ينفقون أموالهم ليصدوا عن سبيل الله نزلت في المطعمين
يوم بدر وكانوا اثني عشر رجلاً من قريش يطعم كل واحد منهم كل يوم عشر
جزوراً وقيل في سفيان أن استأجر يوم أحد الفين من العرب سوى من تبعهما
من العرب واتفق عليهم أربعين أوقية أو في أصحاب العير فإنه لما أصيبت قريش ببدر
قال لهم أعينوا بهذا المال على حرب محمد لعلنا نبلغ منه فأنزلها فعلوا والمراد
بسبيل الله دينه واتباع رسوله فسينفقونها بتمامها وتحسرة عليهم عاقبة أمرها
عن أنفاقهم في قولهم المال وهو أنفاقه ويعبر وأنشأ وأخبار عن أنفاقهم بالمستقبل
وهو أنفاقه قاعدة ويحتمل أن يراد بها أخبر على أن مساق الآية لبيان غرض
الإنفاق ومساقه لبيان عاقبته وأنه طريق يعدهم لا يكون عليهم حسرة
مذمومة وما تفعلونها سيغلبون مقصود حملوا إنها حسرة وهي حاقة النفقة فيها أنفقوا
ثم تغلبون آخر الأمر وأن كانوا الحرب بدلهم مرة لا بد ذلك والذين كفروا
أي الذين بقوا على الكفر منهم أو الذين حشروا إلى جهنم يحشرون ليميز
الله الخبيث من الطيب الكافر من المؤمن أو النفقة من الصلاح واللام متعلقة
بيحشرون ويعلون وما أنفقه المشركون في عداوة رسول الله عليه السلام
فما أنفقه المسلمون في نصرته واللام متعلقة بقوله ثم تكون عليهم حسرة وقرأ
حمزة والكسائي ويعقوب ليميز من التمييز وهو بليغ مرليز ويجعل الخبيث
بعضه على بعض فيركمه جميعاً فيجمعه ويضم بعضه إلى بعض حتى يرتكبوا لفرط أزدحامها
أو يضم إلى الكافر منها أنفقه ليزيد بذلك عذاباً مكاناً لكافرين فيجمعه في جهنم
كلها أولئك إشارة إلى الخبيث لأنه مفرد بالتعريف والخبيث والمنفقين
هم الخاسرون الكاملون في الخسران لأنهم خسروا أنفسهم وأموالهم قل
للذين كفروا بعبادة الأصنام وإضمار الرسول لا حاجة إلى تنبيه على عداوته وشر

بالدخول في الاسلام بعقابهم ما قد سلف من ذنوبهم وقرئ بالتاء والكاف على إنه
خطابهم وصفح على البناء للفاعل وهو الله والعود وإلى ما لم يفعلوه فقد مضت
الأولين الذين تحزبوا على الأنبياء بالتدمير كما جرى على أهل بدر فليتوقعوا مثل ذلك
وقاتلوهم حتى لا تكون فتنة لا يوجد فيهم شرك ويكون الدين كله لله ويضمحل
عنهم الأديان الباطلة فإنها تنهوا عن الكفر فإنا قد بما يعملون بصير فيجازيهم
على إنتهائهم عنه وإسلامهم وقرئ يعملون بالتاء على معنى قل لهم إن تنتهوا
تعلمون من الجهاد والدعوة إلى الإسلام والإخراج من ظلمة الكفر إلى نور الإيمان
بصير يجازيكم ويكون تعليقهم بإنتهائهم دلالة على أمر كما يستدعي أنابتهم كذلك
يستدعي ثباته مقابلهم للتسبب وإن تولوا وإن لم ينتهوا فاعلموا أن الله مولاكم
ناصركم فثقوا به ولا تبالوا بهما وإذا تهم فهم المولى لا يضيع من تولاه ونعم النصير
لا يغلب من نصره واعلموا أنما غنمتم أنا الذي أخذتموه من الكفار قهرا من شيء
ما يقع عليه اسم الشيء حتى الخيط والمخصط قال ﷺ خمس مبيدات خمر محدود وفي
أن خمسة وفي فأن بالكسر والجمهور على أن ذكر الله هنا للتعظيم كما في قوله والله
ورسوله أحق أن يرضوه وأن المراد قسم الخمس على الخمسة المعطوفين والرسول
ولذي القربى واليتامى والمساكين وابن السبيل كما مر قال فأن خمسه
يصرف إلى هؤلاء الأخماس الذين بينهم وحكمه بعد بأن غيرات سهم الرسول بعد
الى ما كان يصرفه اليه من مصالح المسلمين كما قاله الشيخان رضي الله عنهما وقيل
الى الإمام وقيل إلى الأصناف الأربعة وقال أبو حنيفة رضي الله عنه سقط سهم ذوي
ذوي القربى لموته وصار الكل مصروفا الى الثلثة الباقية وعن مالك رضي الله عنه
الأمر فيه مفوض إلى رأي الإمام يصرفه الى من يراه أهلا وذهب الباقون الى الأول
الآية وقال تفسيرا شيئا فشيئا ويصرف سهم الله الى الكعبة وما روي أن علي عليه السلام
كان يأخذ من قسمه قصة محمدية الكعبة ثم يقسم ما بقي على خمسة وتجعل سهم الله سقطت
وقيل هو مضموم الى سهم الرسول وذوي القربى بنو هاشم وبنو المطلب لما روي أنه لما
قسم سهم ذوي القربى عليهما فقال لم يعط عثمان وجبير بن مطعم هؤلاء اخوتنا بنو هاشم
لا ننكر فضلهم لمكانك الذي جعلك الله منهم أرأيت إخواننا من بني المطلب أعطيتهم
وحرمتنا وإنما نحن وهم بمنزلة واحدة فقال إنهم لم يفارقونا في جاهلية
ولا في إسلام وشبك بين أصابعه وقيل سهم الله وحده وقيل جميع ذلك إلى
الإمام يفعله حسبما يراه وقيل هو مصروف إلى مصالح المسلمين وحدهم وقيل جميع ذلك
والصفي له سواء وقيل هو منسوخ بقسمة رسول الله ﷺ خيبر بينهم كلهم لهم
والمراد باليتامى والمساكين وابن السبيل من كان منهم فالعطف للتخصيص فإن الغنيمة
نزلت ببدر وقيل كان في غزوة بني قينقاع بعد بدر بشهر ونصف أقام من مولى الى بني
عشر بيت سهم إن كنتم آمنتم بالله متعلق بمحذوف دل عليه واعلموا إيمانكم



آمنتم بالله فاعلموا أن جعل الخمس لهؤلاء فسلموه إليهم واقتنعوا بالأخماس الأربعة
الباقية فإن العمل العلمي إذا أمر به لم يتعلق المجرد لأنه مقصود بالعرض والمقصود
بالذات هو العمل وما أنزلنا على عبدنا محمد من الآيات والملائكة والنصرة قرئ
عبدنا بضمتين أي الرسول والمؤمنين يوم الفرقان يوم بدر فإنه فرق فيه بين الحق
والباطل يوم التقى الجمعان المسلمون والكفار والله على كل شيء قدير فيقدر على النصر
القليل والإمداد بالملائكة إذا أنتم بالعدوة الدنيا بدل من يوم الفرقان بإعادة
الجار والعدوة الشط الوادي وقد قرئ بها والمشهور بضم العين وكسرها وهو قراءة
ابن كثير وأبي عمرو ويعقوب وهما بالعدوة القصوى صفتان للمدتين والأصل
الأقصى والدنيا فقلبت الواوان ياءين كالدنيا والعليا فعرفت بالأصل والصفة
فجاء على الأصل كالقود وهو كثير استعمال الأمثل القصيا والدنيا كعيرا وقوادها
أسفل منكم في مكان أسفل من مكانكم يعني الساحل وهو منصوب على الظرف
والخبر محذوف حال من الظرف قبله وفائدتها الدلالة على قوة العدو
واستظهارهم بالركب وحرصهم على المقاتلة عنها وتوطين نفوسهم على أنها لا يخلوا من أحد
الأمرين إما التغلب عليهم وضعف شأن المسلمين والتبات أمرهم واستعادة غلبتهم عليها
وكذا ذكر مراكز الفريقين فإن العدوة الدنيا كانت خوارة تسيخ فيها الأرجل لا ماء بها
إلا بقعا وكان الركب على العدوة القصوى وكنا قرأ وتواعدتم لاختلفتم
في الميعاد أي لو تواعدتم أنتم وهم القتال ثم علمتم حالكم وعالمهم لاختلفتم أنتم في الميعاد
هيبة منهم وياسا في الظفر عليهم لتحقق عندكم ما انخرق لهم من خرق العادة فيما لم يسبق
خارقا للعادة فتزدادوا إيمانا وشكرا ولكن جمعكم بينكم على خلاف الحال من غير
تواعد منكم كان مفعولا حقيقا بأن يفعل وهي نصركم إياهم وقهركم أعداءكم
وقوله ليهلك من هلك عن بينة ويحيى من حي عن بينة بدل منه أو متعلق بفعل مضمر
وقرئ ليهلك بالإدغام من هلك عن بينة ويحيى من حي عن بينة حيث سماها غير بين
لخفتها ومعلقة فإن وقعة بدر لما ظهر فيها من الآيات لو ضمحل لم يصدر كفر من كافر وإيمان من مؤمن
عن وضوح بينة على استعارة الهلاك والحياة للكفر والإسلام والمراد بمن هلك وحي
المشارف للهلاك والحياة أو من هذا حاله بعد وقعاته وقرئ ليهلك بفتح
الياء الكسرة وقرأ ابن كثير وأبو بكر ويعقوب بفتح الياء على أن الإدغام للحمل على المستقبل وإنما
تسمع علمهم بكفرهم وعنادهم وإيمان من آمن وتوابر ولعل الجمع بعد الوصف بالقلة
الأمر على العقول والاعتداد بركعة الله وما ملك قليلا مقدرا ذكرا أو بدل
من يوم الفرقان أو متعلق بعليم أو بقدير إذ يريكهم الله في منامك قليلا وفي رواية
وهو أن يخبره بأعدائه بأنهم يكونون قليلا لهم ويصيبا على عددهم ولو أراكهم كثيرا
لفشلتم لجبنتم ولتنازعتم في الأمر ولكن الله سلم إنه عليم بذات الصدور إذ يريكموهم

ولكن سلم امرها لسلامته من الفشل والتنازع الذي علم بوقوعه لو لم يسلم
ما سيكون فيها وما يغير من الحوال وادبر يعني عمر اثر التقيهم في اعينكم قليلا
التصيرا ان مفعولا ثانيا وقليلا حال منا الثاني والمعنى قللهم في اعين المسلمين
حتى قالوا ان مسعود رضي الله عنها بينا انا الى جنبه اذ راهم سبعين فقال ازادهم
ما ثم تثبيتا لهم وتصديقا لرؤيا الرسول عليه السلام ويقللكم في اعينهم
حتى قال ابو جهل ان محمد صلى الله عليه وسلم واصحابه اكلة جزور وقللهم
في اعينهم قبل التحام القتال ليجترءوا عليهم ولا يستعدوا لهم ثم كثرهم حتى
رأوهم ضعفيهم ليلقوا بجمعهم الكثرة فتهنهم وتكسر قلوبهم وهذا من عظائم ايات
نبينا لو وقعت فانا نبصر وان كان قد يرى الكثير قليلا والقليل كثيرا لا على هذا
الوجه ولا الى هذا الحد وانما يتصور ذلك بتصادف الابصار على اوضاع مختلفة
دون بعض بها تتساوى فالشروط ليقضيا ان امرا كان مفعولا كونه على الوجه
الذي فعل من اراده ما يريده ارادة تتعلق بوجوده على وجه مخصوص وهما امران
الاسلام واهله واذلال الشرك وحزبه والى الله ترجع الامور وانما الدلالة
انما اوالقيتم فئة حاربتم جماعة ولم يصفها لان المؤمنين ما كانوا يلقون
الا الكفار واللقاء مما غلب في القتال فاثبتوا للقائهم واذكروا الله كثيرا
في مواطن الحرب داعين لله مستظهرين به لكي تفلحوا بالنصر والظفر ودخول الجنة
وتطيعوا الله ورسوله فيما امركم به ونهاكم عنه ولا تنازعوا فتختلفوا فيما بينكم
فتفشلوا جبنا وتفرقا وتذهب ريحكم اي دولتكم شبهها بالريح في نفوذ امرها
وتمشيه بها والريح مستعارة للدولة من حيث انها
تجري بمراد مالكها وتساعده بحكم ما قدر ل

وما ادبروا وفروا عطف على يضربون باضمار القول او يقولون وهو
بشارة لهم بعذاب الاخرة وقيل كانت معهم مفاتيح من حديد كلما ضربوا التمثيلة
النار منها وجوابه محذوف لتفظيع الامر وتهويله وذلك الضرب والعذاب عاجل
ايديكم من الكفر والمعاصي وهو خبر ذلك وان الله ليس بظلام للعبيد
عطف على الدلالة على ان سببية مقيدة بانضمامه اليها اذ لولاه لامكن ان يعذبهم
بلا ذنب كان ترك التعذيب من غير ذنب ليس بظلم شرعا وعقلا حتى يتصور نفيه
سببا للتعذيب وظلام للتكثير لاجل العبيد كدأب ال فرعون وعاد هؤلاء
مثل دأب ال فرعون وهو عملهم وطريقهم في التعذيب اولا بغتة اي داوموا فيه كدأبهم
من قبل ال فرعون كفروا بايات الله فاخذهم الله بذنوبهم
كما اخذ هؤلاء اتى الله قوى شديد العقاب لا يطلب منه شيء ذلك اشارة
الى ما حل بهم بان الله بسبب ان لم يك مغيرا نعمها على قوم مبدلا اياها
بالنقم حتى يغيروا ما بانفسهم بدلوا ما بهم من الحال الجميلة حتى كثروا نعم الله بهم
في صدد الكفر والكف من تعرض الايات والرسول بمعاداة الرسول ومن يتبعهم
والسعي في ازاقة دمائهم والتكذيب بالايات والاستهزاء بها الى غير ذلك
مما احدثوه بعد البعثة وليس السبب عدم تغييرهم ما انعم عليهم حتى يغيروا ما
بانفسهم لانه وجودي عادم فرعا على تغييرهم حتى يصيروا حالهم واصل يك
يكون نحذفت الحركة للجزم ثم الواو لالتقاء الساكنين ثم النون تشبيها بالحروف
اللينة تحقيقا وانا لسميع بما يقولون عليم بما يفعلون كدأب ال فرعون والذين
من قبلهم كذبوا بايات ربهم فاهلكناهم بذنوبهم واغرقنا ال فرعون وكل كانوا
ولما بسط من الدلالة على كفرانهم بنعمه تعالى بايات ربهم وبيان ما احل بهم
وقبل الاول لسببية الكفر والاهلاك والثاني لسببية تغيير النقم
ما بانفسهم وكل منهما تكرير او تغليب او تغليب وقيل فرعون نفسه وقيل فرعون
انفسهم ما كفروه والمعاصي ان شر الدواب عند الله الذين كفروا اصروا على الكفر
وعدم تعلق فهم لا يؤمنون فلا توقع منهم ايمان ولعله اخبار عن قوم مطبوع
على الكفر بانهم لا يؤمنون والتفاء للعطف والتنبيه على ان تحقق المعطوف عليه
يستدعي تحقق المعطوف وقوله الذين عاهدت منهم ثم ينقضون عهدهم في كل
بدل من الذين كفروا لدل البعض البيان والتخصيص وهو بعد قرينة عاهدهم
رسول الله عليه السلام ان لا يعاونوا عليه فاعانوا المشركين بالسلاح والرأي
ثم عاهدهم فنكثوا وما لهم عليه يوم الخندق وذكر بعد الاشارة الى علة
نكثهم من تصديق المعاهدة معنى لا حد وانكار بالمرة فترة المعاهدة او
المحاربة وهم لا يتقون سبة الغدر وعجبتها ولا يتقون الله فيما ونصره في ليتقين
فاما يثقفنهم تصادفنهم وتظفرن بهم في الحرب فشردبهم تفرق عن معاصيك وتنكل
عنها بقتلهم والتنكيل بهم من خلفهم من وراءهم من الكفرة والتشريد يتوقى عليه
وقرئ شرذ بالذال المعجمة وكانه مقلوب شذر ومن خلفهم والمعنى ولحد فاعل
اذا اثيرة من ورائهم فقد فعل التشريد في الورآء لعلهم يتكررون لعل المشردين
يتعظون فاما تخافن من قوم معاهدين حيانة نقض عهد بامارات تلوح لك
فانبذ اليهم فاطرح اليهم عهدهم على سواء على عدل وطريق قصد في المعاداة ولا تناجزهم
في الحرب فلم يكون خيانة منك او على سواء في الخوف او العلم بنقض العهد وهو
موضع الحال مما يتاد على الوجه الاول اي ثابت على طريق سوى وعدل من النبذ
اليهم او منهما على غيره وقوله ان الله لا يحب الخائنين تعليل للامر بالنبذ والنهي
عن مباشرة القتال المترتب عليه بالحال على طريقة لا يستقاف ولا يحسن
خطاب للنبي عليه السلام وقولوا الذين كفروا سبقوا مفعول اول وقرئ بالياء
وجيء وحفص بالياء على ان الفاعل ضمير احد او من خلفهم او الذين كفروا والمفعول
الاول انفسهم فحذف للتكرار او على تقدير ان سبقوا وهو ضعيف وهو ضعيف لان
ان المصدرية كالموصول فلا يحذف وعلى انها شاع الفعل على انهم لا يعجزون الله
على قراءة ابن عامر وان لام الصلة وسبقوا الحال بمعنى سابقين اي مفلتين وانهم
اما تعليل للنهي اي لا تحسبن انهم سبقوا فانا لنتلهم لانهم لا يفوتون الله ولا يعجزونه
طالبهم عاجل عذاب اكبرهم وكذا ان كسرت ان لانها تعليل على سبقوا الا
وانها لا يتم اذا هنا لما يجوز بعد من بعد الهدى وانقاط الهدى قبل تراث فمن
اقلت من ثقل المشددة ان واعدوا لهم ما تقدرون له من آلة الكفار
ما استطعتم من قوة من كل ما يتقوى به في الحرب وعن عقبة بن عامر سمعت عليه السلام
يقول على المنبر الا ان القوة الرمي قالها ثلثا ولعل عليه السلام خصه بالذكر
لانه اقواه ومن رباط الخيل سير للخيل التي ترتبط في سبيل الله تعالى يعني تعلف
او مصدر سمي به يقال ربط ربطا ورباطا ورابط مرابطة ورباطا واجمع رباط
كفصيل وفصال وقرئ وربط الخيل بضم الباء وسكونها جمع رباط وعطفها
على القوة كعطف جبريل وميكائيل على الملائكة ترهبون به تخوفون به وعدو الله
وترهبون بالتشديد والضمير لما استطعتم او للاعداد عدو الله وعدوكم
صوكفار مكة وآخرين من دونهم من غيرهم من الكفرة وقيل هم بنو قريظة وقيل
وقيل الفرس لا تعلمونهم لا تعرفونهم انتم اعلم بهم لموتكم بين اظهرهم وما تنفقوا من
في سبيل الله توف اليكم جزاؤه وانتم لا تظلمون بتضييع العمل او بنقص الثواب
وان جنحوا مالوا وصالحوا الحياد وقد جنح بالام والى السلم للصلح وكسر السلام
وقرئ ابو بكر بالكسر فاصنح لها وعاهد معهم وما بعد تعليل الامر على انهم

بعد الخطاب الا باحة حلا لا حال من المنوم او صفة للمصدر اى اكلا حلا لا وطابا
او احدهما راجع الى نفوسهم منه بسبب تلك المعاقبة او خوفها على الاطابين والملك
وصفه بقوله طيبا واتقوا الله فى محالفته ان الله غفور لكم ذنبكم رحيم
اباح لكم ما اخذتم يا ايها النبى قل لمن فى ايديكم من الاسرى وقرا الزهرى
من الاسارى ان يعلم الله فى قلوبكم خيرا ايمانا واخلاصا يؤتكم خيرا مما اخذ
منكم من الفداء ويغفر لكم ما سلف منكم فى الصاس كفر وخيانة رسول الله صلى الله عليه وسلم
ان يقدر فى نفسه وابنى اخويه عقيل بن ابى طالب ونوفل بن الحارث فقال يا محمد
تركتنى اتكفف قريشا ما بقيت قال فاين انت من الذهبى الذى دفعته
الى ام الفضل وقلت لها ان اصبت فى سفرى هذا فان لعبيد الله والفضل وقثم فقال
وما يدريك قال اخبرنى ربى قال اشهد انك صادق وانه لا اله الا الله
وانك رسول الله لم يطلع على هذا احد الا الله ولقد دفعتها اليها فى سواد الليل
قال العباس فاسلمت انا ونوفل ثم قال لى الآن عشرون عبدا كل واحد منهم يضرب
فى عشرين الفا واعطانى زمزم ما احب ان لى بها جميع اموال اهل مكة
وانا انتظر المغفرة من ربكم ليعوضنى بها ما اخذ منى وان يعد بعضهم بعضا بالقول
وان يريدوا بقولى الاسرى خيانتك فقد خانوا الله من قبل فامكن منهم يوم بدر
ونقض ميثاقه المأخوذ بالفعل من قبل فامكن منهم يوم بدر فامكن منهم كما فعل يوم بدر
فان اعادوا الخيانة فسيمكنك منهم والله عليم حكيم ان الذين امنوا وهاجروا
هم المهاجرون هاجروا اوطانهم حبا لله ورسوله وجاهدوا باموالهم وهم
فى الكراع والسلاح وانفقوها على المحاويج وغيرهم فى سبيل الله مما مر ذكره
القتال والدنا وواو نصروا هم الانصار او المهاجرون الى دار هجرة
على اعدائهم اولئك بعضهم اولياء بعض فى الميراث وكان المهاجرون والانصار
يتوارثون بالهجرة والنصرة دون الاقارب حتى نسخ بقوله واولوا الارحام
بعضهم اولى ببعض او بالنصرة والمظاهرة والذين امنوا ولم يهاجروا ما لكم
من ولايتهم من شئ حتى يهاجروا اى من توارثهم فى الميراث وقرا حمزة ولايتهم بالكسر
تنبيها على ان المعول عليه فى الكتاب والامارة كانت بنو ايمة صنجبة ذلة
علة وان استنصروكم فى الدين لتعليمكم النصرة واجب عليكم ان تنصروهم
على المشركين الا على قوم بينكم وبينهم ميثاق وعهد فانه لا ينقض عهدهم
لنصرهم عليهم والله بما تعملون بصير والذين كفروا بعضهم اولياء بعض
فى الميراث او الموارثة وهو منسوخ بقوله على منع التوارث والموارثة بينهم
وبين المسلمين الا تفعلوا ما امرتم به من التواصل بينكم وتوارث بعضكم

بسفر حق فى التوارث وقطع العلائق بينكم وبين الكفار تكن فتنة فى الارض
تخصص فتنة فيها عظيمة وهى ضعف الايمان وظهور الكفر وفساد كبير الذين
وقرئ كثير والذين امنوا وهاجروا وجاهدوا فى سبيل الله والذين اووا ونصروا
اولئك هم المؤمنون حقا لما قسم المؤمنين ثلثة اقسام بانمان الحاصل من
فى الايمان منهم هم الذين حققوا ايمانهم بتحصيل مقتضاه من الحجرة والجهاد
وبذل المال ونصرة الحق وعدلهم الموعد الكريم فقال لهم مغفرة ورزق
كريم لا يتعقبه ولا ينغصه بسبب من الاسباب ثم فى الامر من سيلحق بهم ويشتركهم
بشتمهم فقال والذين امنوا من بعد وهاجروا وجاهدوا معكم فاولئك منكم
اى من جملتكم ايها المهاجرون والانصار واولوا الارحام بعضهم اولى ببعض
فى التوارث من الاجانب فى كتاب الله فى حكمه او فى اللوح او القرآن واستدل به
على توريث ذوى الارحام اذ لم يبق حينئذ على قاعدة بنى الحكم فى ناطتها
بنسبة الاسلام والمظاهرة اولا واعتبار القرابة ثانيا على ان بنى يتناصرون ويتعاون
من قرابة سورة الانفال وبراءة فانا شفيع لهم يوم القيمة ومنها انه يعطى
من الثواب واعطى عشر حسنات بعدد كل صائم وصائمة وكل من حلق رأسه يعطى
بعدد كل شعرة عتق رقبة وفى ما يتبع وعشرين ايه
فيها اسماء الكفرة والمنافقين وفيها الرجفة والصيحة والخسفة والحاصب
والغاصف والصيكلة والصرخة والمضغة وسورة العذاب لما فيها من العذاب
والفضائح من النفاق وذكر اسرارهم والبحث عن احوالهم وفاتحتها والمهاجرون
والذين تبوءوا الدار يمدحهم ويشرفهم ويعدهم عليهم وايها ما فعلوا وقبل
تسع وعشرون واما تركت فيها الا ما نزلت لترفع الامان وابطاله امان وقبل
كان عليا السلام اذا نزلت على سورة او اية بشر موضعها وتبع بعضها بعضا
موضعها وكانت قصتها قصتها بقصة الانفال وشأنها شأنها الا ان فى الانفال ذكر العهود
وفى براءة نبذها فضمت لها وقيل لما اختلفا لضمامات فى انها سورة واحدة ام لا
لتشابه الطوال او سورتان تركت بينهما فرجة ولم يكتب بسم الله براءة من الله ورسوله
اى هذه براءة ومن ابتدائية متعلقة بمحذوف تقديره واصلة من الله ورسوله ويجوز
ان يكون براءة مبتدأ لتخصيصها بصفتها والخبر الى الذين عاهدتم من المشركين وقرئ
بنصبها على اسمعوا براءة واحتمل ان يقدر براءة من عهد الذى عاهدتم
المشركين وانما علقت البراءة بالله ورسوله والمعاهدة بالمخاطبين للايذان على ان يجب
عليهم نبذ عهود المشركين انهم وان كانت صادرة بادنه وانفاذه وتولوا انما
يتولون نيابة عنه ولذلك عاهدوا مشركا لعرب فنكثوا الا قليلا منهم ولم يتمموا
فامروا بنبذها الى الناكثين وامهل المشركين اربعة اشهر ليسيروا اين شاؤا فان

شبعا والارصاد بعدها شهر شوال ذي القعدة وذي الحجة والمحرم لانها زيادات
في شوال وقيل هي عشرون من ذي الحجة والمحرم وصفر وربيع الاول وعشرون من
الاذان التبليغ كان يوم النحر لما روي انها لما نزلت ارسل رسوله ان عليا السلام
علنا رضي الله عنه واكبا العضباء ليقرأها على اهل الموسم وكان قد بعثنا بكرة
اميرا على الموسم فقيل لو بعثت بها الى ابي بكر فقال لا يؤدي عني الا رجل مني
فلما دنى علي رضي الله عنه سمع ابو بكر رضي الله عنه عيس الرغاء فوقف وقال لعلها غاية
ناقة رسول الله فلما لحقه قال اميرا وما عهد قال ما عهد قبلا كان قبل الترويه
خطبنا ابو بكر رضي الله عنه وحدثهم عن مناسكهم وقام على رضي الله عنه يوم النحر
عند جمرة العقبة فقال يا ايها الناس اني رسول رسول الله اليكم فقالوا بما ذا
فرأ عليهم ثلثين او اربعين اية ثم قال امرت باربع ان لا يحج بعد هذا العام مشرك ولا يطوف بالبيت عريان ولا يدخل الجنة الا كل نفس مؤمنة
وان يتم الى كل ذي عهد عهده وجعل قبله لا يؤدي عني الا رجل مني من اهل بيتي
فقام عليا السلام بعد لان يؤدي عنه كيلا لم يكونوا من عشيرته بل هو مخصوص
بالعهد فان عادة العرب لا تستحل العهد ونقضه على القبيلة الا رجل منهم او
اشد وبعض الروايات لا ينبغي لاحد ان يبلغ هذا الا رجل من اهلي واهلي انكم
غير مدركيه فلا يغرنكم وان امهلكم وان الله مخزي الكافرين بالقتل والاسر في الدنيا
والعقاب في الاخرة واذان من الله ورسوله الى الناس اي اعلام بمعنى الايذان
كالامان والعطاء ورفعه كرفع براءة على الوجهين يوم الحج الاكبر يوم العيد لان
تمام الحج وعظمه انما كان في ذلك اليوم وما روي انه عليه السلام وقف
يوم الحج عند الجمرات في حجة الوداع فقال هذا يوم الحج وقيل يوم عرفة لقوله عليه السلام
الحج عرفة ووصفه بالاكبر لان العمرة هي الحج الاصغر ولان الحج قد يقع
فيه ما يقع في العمرة من الطواف والاحرام والتلبية فسمي الحج كله بها وسمي
والمشركون وراقف عبدة الاوثان من اهل الكتاب ولا مزيد على هذا في شرف المسلمين وذل الكفر
ان الله بري من المشركين اي من عهودهم ورسوله عطف على المستكن في بري
او على محل ان واسمها في قراءة من كسرها اجراء للاذان مجرى القول وقرئ ما لنصب
عطفا على اسم ان ولانا لواو مع مع ولا تكرير فيه فان تولد براءة من الله اقتضاء
ثبوتها والا فهذا اخبار بوجوب الاعلام بذلك والله اعلم فان تبتم من الكفر والغدر
يا معاهدين فالتوبة خير لكم وان توليتم عن التوبة او تبتم عن الاسلام والوفاء فاعلموا انكم غير معجزي الله لا تفوتونه
طلبا ولا تعجزونه هربا في الدنيا وتبشر الذين كفروا بعذاب اليم في الاخرة الا الذين
عاهدتم من المشركين استثناء من المشركين ابتداء واستدراك وكانه قيل لهم بعض من

ما كان للمشركين ما صح لهم ان يعمروا مساجد الله شيئا من المساجد فضلا عن المسجد
الحرام وقيل هو المراد وانما جمع لانه قبلة المساجد وامامها فعامر كعامر المسجد
وقرئ على افراده ابن كثير ونافع وابو عمرو ويعقوب ما للتوحيد شاهدين على انفسهم
بالكفر باظهار الشرك وتكذيب الرسول وهو حال من الواو والمعنى ما استقام لهم
ان يجمعوا بين امرين متنافيين عمارة بيت الله وعبادة غيره روي انه لما اسر
عتبة المسلمون يا للشرك وقطيعة الرحم وانا على دين الله على رضي الله في الفريقين فقيل
فكيف قد يسا وبينا وتكون حالهما هذا لنفي المسجد الحرام وتخصيص الكفر به
لان المجمع وتفخيما لعاره فيها اولئك حبطت اعمالهم التي يفتخرون بها مما فارنها
من الشرك وفي النار هم خالدون لاجله انما يعمر مساجد الله من آمن بالله
الآية واقام الصلوة واتى الزكوة بما يستقيم عمارتها لهؤلاء الجاهلين الكافرين
العلين والعملية ومن عمارتها تزيينها بالفرش وتنويرها واسراجها والمداومة
على الذكر فيها وصيانتها مما لا يليق بحيث المنافع وحين ينفي عنهم
ذلك اثبته لاضدادهم فقال ولم يخش الا الله حيث الخشية

هذا حين حي الوطيس ثم اخذ كفا من تراب فرماهم ثم قال انهزموا ورب الكعبة فانهزموا
قل من منكم اعالكثرة شيئا من الاغناء او من امر العدو وصاقت عليكم الارض
بما رحبت بر حبها اي صيقها الا تجدون فيها مصيرا ثم ظهرتم اليه نفوسكم من شدة
الرعب ولا تلتفتون فيها كي لا يصيبكم مكاره ثم وليتم الكفار ظهوركم مدبرين
منهزمين والاوباد الذهاب على خلاف الاقبال ثم ان الله سكينته وهي
اي فسكنوا بها واطمئنوا على رسوله وعلى المؤمنين الذين انهزموا وعادة الجاني التشبيه
على الضلال فيها ليها وقيل هم الذين ثبتوا مع الرسول ولم يفروا وانزل جنودا لم تروها
باعينكم وهي الملائكة وكانوا خمسة الاف وقيل ثمانية اوستة عشر على اختلاف الاقوال
وعذب الذين كفروا بالقتل والاسر وذلك جزاء الكافرين اي هما فعل بهم في الدنيا
في الدنيا ثم يتوبها الله من بعد ذلك على من يشاء منهم بالتوفيق للاسلام والمغفرة
يتجاوز عنهم ويتفضل عليهم فوفق ناسا منهم جاؤا الى رسول الله عليه السلام مسلمين
وقالوا يا رسول الله انت خير الناس وارحمهم وقد سبى خيلك وذراريك واموالك
وقد سبي اليوم ستة الاف نفس واحد من الابل والغنم ما لا يحصى فقال عليه السلام
اختاروا اما نساءكم واما اموالكم فقالوا ما كنا نعدل شيئا فقام رسول الله
فقال ان هؤلاء جاؤا مسلمين وانا قد خيرناهم بين ذراريهم واموالهم فمن طيب لنا
بالاحساب شيئا فمن كان بيده سبي وطابت نفسا ان يرده فشانه ومن لا فليفعل
وليكن قرضا علينا حتى نصيب شيئا فنعطيه مكانه فقالوا رضينا وسلمنا فقال
انا لا ادري من اذن منكم ممن لم يأذن فارجعوا حتى يرفع الينا فرفعوا اليهم قد اذنوا
يا ايها الذين امنوا انما المشركون نجس حيث باطنهم او لانهم يجب عنهم كما يجتنب النجاسة
او لانهم لا يتطهرون ولا يجتنبون عن النجاسة فهم مملوءون منها غالبا وقيد لبيد
على الغالب فيها ست سنين بحسب عرف عباس رضي الله عنه فمن ثم اذا عيانهم بحسبها كالحلة
ضعيفة يضرب بالسكون وهي الخوف وهو كقيد وكيد كثير ملجاء تاجا الى جنس
فلا يقربوا المسجد الحرام بعد عامهم هذا يعني سنة تسع من الحرم وانقطاع ما كان لكم من قبل من
المكاسب والمنافع والارزاق بسبب منعهم من الحرم وقيل المراد بالنهي عن الحج وقيل
وقال ابو حنيفة به على النهي عما يتأذى برائحته من الكافر وعلى المتوسط نصفها
وعلى نفقته الكسوب ربها ولا شيء على فقير غير كسوب وقالت اليهود عزير ابن الله
انما قاله بعضهم من بينهم او بعض كانوا بالمدينة وانما قالوا ذلك لامر بين
فهم بعد وقعة بخت نصر من بقي من بني اسرائيل بالعراق بعد ما احياه الله تعالى
بعدما استعام ابلى عليهم التوراة حفظا فصحبوا من ذلك فقالوا هذا عزير
الا لانه ابتدأ الله والدليل على ان هذا القول كان فيهم انا لا نعرف احدا
فليكذبوا معها لكم على التكذيب وقراءة عاصم والكسائي بالضم على
على انه خبر مبتدأ محذوف اي هو عزير في القراءة الاخرى اما
لمنع صرفه للعجمة والعلمية او لشبه العدل بوزن قابيل وهابيل
الا ان الابن وصف والخبر محذوف مثل معبودنا او صاحبنا وهو موافق لما في التوراة
الذي يقيم لنسبه انكار الخبر المقدر وقالت النصارى المسيح ابن الله هو ايضا

ليتقطع الامال الى الله وليثبت على انه متفضل في ذلك وان الغني الموعود يكون
لبعض دون بعض وفي عام دون عام ان الله عليم بأحوالكم حكيم فيما يعطي ويمنع
قاتلوا الذين لا يؤمنون بالله ولا باليوم الآخر ولا يؤمنون بما حرم الله ورسوله
كالبناء في قوله البقرة فاذا بما فيهم كالايمان ولا يحرمون ما حرم الله ورسوله
ما ثبت تحريمه بالكتاب والسنة وقيل رسوله هو الذي يزعمون اتباعه وهم
انهم بما لفقوا اصل دينهم المنسوخ اعتقادا وعملا ولا يدينون دينا لحق اتباعا
الذي هو ناسخ سائر الاديان ومبطلها من الذين اوتوا الكتاب بيان
للذين لا يؤمنون حتى يعطوا الجزية ما تقرر عليهم ان يعطوه مسنون من جزى
دينه اذا قضاه عن يد حال من الضمير اي عن يد مواتية بمعنى منقادين
او عن يدهم بمعنى مسلمين بأيديهم غير باعثين بها يدي غيرهم وذلك منع من قبل
او عن غنى وذلك قبل ان يؤخذ من الفقير او عن يد قاهرة عليهم يعني يعطون
اذلاء ومن الجزية بمعنى نقدا مسلمة عن يد الى يد عن انعام عليهم فانا نبقيهم
بالجزية فهم عظيم وهم صاغرون اذلاء عن ابن عباس رضي الله عنه لو جد
الجزية من الذمي او وجاء عضو من اعضائه يقضي تحصيل الجزية فاهدر
وتؤيد ان عمر رضي الله عنه لم يكن ما خذ الجزية من المجوس حتى شهد عبد الرحمن
ان عوف رضي الله عنه انه عليه السلام قد اخذها من مجوس هجر وانه قال سنوا بهم
سنة اهل الكتاب وذلك لان بلغهم صفة كتابه فاخذوا الكتابيين قائما
صاغرا الكفرة فلا توخذ منهم الجزية عنفا وعند ابي حنيفة رحمه الله توخذ منهم لا من
الجزية لما روى انه عليه السلام صالح عجم الاوثان الا من كان من العرب
ترغمة من قبل كافرا الا المرتد وقالوا في كل سنة دينار سواء في ذلك الغني والفقير
وقال ابو حنيفة رحمه الله على الغني ثمانية واربعون درهما وعلى المتوسط نصفها
وعلى الفقير الكسوب ربها ولا شيء على فقير غير كسوب وقالت اليهود عزير ابن الله
انما قاله بعضهم من بينهم او بعض كانوا بالمدينة وانما قالوا ذلك لامر بين
فهم بعد وقعة بخت نصر من بقي من بني اسرائيل بالعراق بعد ما احياه الله تعالى
بعدما استعام ابلى عليهم التوراة حفظا فصحبوا من ذلك فقالوا هذا عزير
الا لانه ابتدأ الله والدليل على ان هذا القول كان فيهم انا لا نعرف احدا
فليكذبوا معها لكم على التكذيب وقراءة عاصم والكسائي بالضم على
على انه خبر مبتدأ محذوف اي هو عزير في القراءة الاخرى اما
لمنع صرفه للعجمة والعلمية او لشبه العدل بوزن قابيل وهابيل
الا ان الابن وصف والخبر محذوف مثل معبودنا او صاحبنا وهو موافق لما في التوراة
الذي يقيم لنسبه انكار الخبر المقدر وقالت النصارى المسيح ابن الله هو ايضا

قول بعضهم وانما قالوه استحالة لان يكون ولد بلا اب اولان يفعل ما فعل ابراهيم
الاكمه والابرص واحياء الموتى من لم يكن الهاً ذلك فولهم باطل وهم
اما تاكيد لنسبة هذا القول اليهم ونفي للتجوز عنها او اشعار بانه قول مجرد
عن برهان وتحقيق عاثل لهم الذي يوجد في الافواه ولا يوجد مفهومه
في الاعيان يضاهون قول الذين كفروا اي يضاهي قولهم قول الذين كفروا
فحذف المضاف واقيم المضاف اليه مقامه من قبل اي من قبلهم والمراد
قدماؤهم على معنى انا لكفر قديم فيهم او المشركون الذين قالوا الملائكة بنات
او اليهود على انا الضمير للنصارى والمضاهاة المشابهة والهمزة فيه
تدل قراءة اصحاب وشبوا فيهم امرأة ضهيا على فعيل للتي شابهت الرجال
فانها لا تحيض قاتلهم الله دعاء عليهم بالاهلاك فان من قاتله الله فقد
هلك او تعجب من مشاركتهم لهم في الكفر كيف يصرفون عن الحق الى الباطل
اتخذوا احبارهم ورهبانهم ارباباً من دون الله بان اطاعوهم في تحريم
ما احل الله وتحليل ما حرم او استجهلوهم والمسيح ارباباً بان جعلوا
ابناء الله وما امروا اي وما امر المتخذون ارباباً الا ليكونوا كالبشر
على بطلان الاتحاد الا ليعبدوا ليطيعوا الهاً واحداً وهو اشخاصاً واثاراً
طاعة الرسل وسائر من امر الله بطاعته فانهم في الحقيقة طاعوا الله في
لا اله الا هو صفة ثانية او مستثنى مفرغ للتوحيد سبحانه عما يشركون
تنزيه لذاته عن ان يكون له شريك يريدون ان يطفئوا نور الله بافواههم
الدلالة على وهن ما فعلوه وتقوية لامر الوليد او القرآن او نبوة محمد عليه السلام
بافواههم تشبيه لما يحاولون من ابطال الحق بالقول الصادر عن الافواه
واعراض الاسلام وقيل انه تمثيل لحالهم في طلبهم ابطال نبوة محمد عليه السلام بالتكذيب
بما ان من يطفئ اطفاء نور عظيم منبث في الافاق قد يتراءى ان يتيسر له ذلك وما هم
الا مستتبعاً المفرغ والفعل موجب لا نفي يعضده ابى دلوكره الكافرون محذوف
الجواب للدلالة ما قبله عليه وهو الذي ارسل رسوله الهدى ودين الحق ليظهره
على الدين كله كالبيان لقوله ويأبى الله الا ان يتم نوره ولو كره كزيد ولو كره
المشركون غير انه وضع المشركون موضع الكافرين للدلالة على انهم ضموا الكفر بالله
الى اشراك غيره في العبادة ليظهره ليعليه ويرفعه على سائر الاديان فيبطلها او على اهلها
والرهبان ليأكلوا اموال الناس بالباطل يأخذون منهم بانهم اذا بذلوا لهم شيئاً من
اكلا لا بما هو العوض المعظم ويصدون عن سبيل الله دينه والذين يكنزون الذهب
ولا ينفقونها في سبيل الله يجوز ان يراد منه الكنز على الاحبار والرهبان كما يراد
من الانفاق

بالحرص على المال والتضن به وان يراد المسلمون الذين يجمعون المال ويقتنونه
ولا ينفقون حقه ويكون التفات اليهم من الخاص الى العام للتغليظ وقد كان
اشق لما نزل كبر ذلك على المسلمين فذكر عمر رضي الله عنه لرسول الله صلى الله عليه وسلم
فقال ان الله انما فرض الزكوة الا ليطيب بها ما بقي من اموالكم وقوله عليه السلام
ما ادي زكوته فليس بكنز اي بكنز وعد عيسخان لم يعد على الكفر مع عدم
الانفاق فيما امر الله ان ينفق فيه وانما قوله عليه السلام في زكاة صفراء او
كوي بها ونحوه فالمراد منها ما لم يؤد حقها لقوله عليه السلام فيما اورده
الشيخان مروياً عن ابي هريرة رضي الله عنه ما من صاحب ذهب ولا فضة
لا يؤدي فيها حقها الا اذا كان يوم القيمة صفحت له صفائح من نار فاحمي
عليها في نار جهنم فيكوى بها جنبه وجبينه وظهره كلما بردت اعيدت له في يوم
كان مقداره خمسين الف سنة حتى يقضى بين العباد فيرى سبيله اما الى الجنة
واما الى النار واسند الفعل الى الخازن والمحدث تنبيهاً
على المقصود فانه يدل على ان المقصود بالذات الى صيغتا لتذكير وانما قال يحمى عليها
ولم يقل يحمى عليه لانه اراد بها الدنانير والدراهم كثيرة كما قال عليه السلام فيما عند ابي داود
وما دونها نفقة وما فوقها كنز وكذا قوله ولا ينفقونها وقيل الضمير فيها للكنوز
او الاموال فان الحكم عام فخصيصة ما لذكر لا ينافي العموم او للفضة لكونها
اكثر دوراً ولانه اشد حكماً على ان المذهب اولى بهذا الحكم فكيف بما جاهم وحرم
وظهورهم لان جمعهم واساكهم كان لنفسانيتهم فما عهد منهم ان ينفقوا الا للتنعم بالمطاعم
الشهية والملابس البهية اولانهم اذا ذموا على اشد الاشياء واعرضها عندهم وهو
ظهورهم ففي غيرها اولى وانما خص الظاهرة لانها المشتملة على الاعضاء
الرئيسة التي هي الامعاء والقلب والكبد لانها اصول الجهات الاربع التي
مقادم البدن وما خلفه وجنباه هذا ما كنزتم على ارادة القول لانفسكم
لمنفعتها وكان عين مضرتها وسبب تعذيبها فذوقوا ما كنتم تكنزون
اي وبال كنزكم او ما تكنزونه وقرئ تكنزون بضم النون اربعة اشهر
اي سلخ عددها عند الله معمول عدة لانها مصدر اثنى عشر شهراً وكذا
في اللوح المحفوظ اوفي حكمه وهو صفة لاثني عشر وقوله يوم خلق السموات
والارض متعلق بما في معنى الثبوت اي ثبت في الكتاب ان حصل مصدراً وفي
ان هذا امر ثابت في نفس الامر يعلمه خلق الله لا يجوز والارض منها
اربعة حرم واحد فرد وهو رجب الذي بين جمادى وشعبان وذو القعدة وذو الحجة والمحرم
ذلك الدين القيم اي تحريم الاشهر الاربعة هو الدين القيم دين ابراهيم واسمعيل
والعرب ورثوه منهما فلا تظلموا فيهن انفسكم بهتك حرمتها وارتكاب ما حرم

والجمهور على حرمتها لمقابلة ذنبها ملبوسة وقالوا الظلم بارتكاب المعاصي فيهن فانه اعظم وزرا كارتكابها في الحرم وحالة الاحرام وعزعطا الاجل للناس ان يغزو في الحرم والاشهر الحرم الا ان يقاتلوا ويؤيده الاول ما روي انه عليه السلام حاصر الطائف وغزا هوازن بحنين في شوال وذي القعدة وقاتلوا المشركين كافة كما يقاتلونكم كافة جميعا وهو مصدر كف عن الشيء فاستعمل في الجمع مكفوفا عن الزيادة وقيل حال من الضمير في قاتلوا واعلموا ان اشهر مع المعدودين كناية وضمان لهم بالنصرة بسبب تقويمهم اياها النسيء تاخير حرمة شهر الى شهر نحو كانوا اذا جاء شهر حرام وهم محاربون احلوه وحرموا مكانه شهرا آخر حتى ربما فصلوا خصوص الاشهر واعتبروا مجرد العدد وعن ابي عمرو بالهمز انه نسيء بقلب الهمزة ياء وادغام الياء في الياء وقرئ النسيء بحذفها والنسيء والنساء كلتاهما مصادر نسأه اذا اخره زيادة في الكفر لانه تحريم ما احله الله وتحليل ما حرمه فيكفي آخر ضموها الى كفرهم يضل به الذين كفروا ضلالا آخر وقرئ حمزة والكسائي حمزة يضل على البناء للمفعول وعن يعقوب يضل على ان الفعل له يحلونه عاما ويحرمونه عاما يوافقون العدة في السنة ويحرمون مكان شهر شهرا آخر ويحرمونه عاما فيتركونه على حرمته قيل اول من احدث ذلك جنادة بن عوف الكناني كان يقوم على جمل في الموسم فينادي ان الهتكم قد احلت لكم المحرم فاحلوه ثم ينادي في القابل ان الهتكم قد حرمت عليكم المحرم فحرموه والجملتان بيان للضلال او حال لتواطئوا عدة ما حرم الله اي يوافقوا عدة الاربعة المحرمة واللام متعلقة بمحذوف دل عليه مجموع الفعلين فيحلوا ما حرم الله بوطأ العدة وصفها من غير مراعاة الوقت زينوا لهم سوء اعمالهم وقرئ على البناء للفاعل وهو استهلاء الشيطان اياهم بالاضلال حتى حسبوا القبيح حسنا والله لا يهدي القوم الكافرين هداية موصلة الى الاهتداء ايها الذين آمنوا اذا قيل لكم انفروا في سبيل الله اثاقلتم الى الارض تباطأتم وقرئ تثاقلتم على الاصل ادغاما وقلبا على الاستفهام للتوبيخ الى الارض متعلق به كانه ضمن معنى الاخلاد والميل فعدي بالى ويكون ذلك في مرة بعد اخرى امروا بها بعد ما جوعهم نبي الله في وقت عسرة وقيظ مع بعد المشقة وكثرة العدو تشق عليهم رضيتم بالحياة الدنيا وغرورها من الاخرة بدل الاخرة وفيها بالمتاع الحقير الدنيا فما التمتع بها في جنبها الا قليل مستحقر الا تنفروا ان لا تنفروا الى ما استنفرتم اليه بعذبكم عذابا اليما لاهلاك بسبب تقطيع قحط وطول علة ويستبدل قوما غيركم ويستبدل بكم آخرين مطيعين كاهل اليمن واناء فارس ولا تضروه شيئا اذ لا يقدح تثاقلكم في نصرة بعض اشياء

من كل شيء وفي كل امر ومن الضمير المرفوع اي ولا تفتروه فان الله وعد لرسوله النصرة ووعد حق واعد على كل نحو قدير فيقدر على التبديل وتغيير الاسباب والنصرة بلا مدد كما قال لقد نصركم الله ببدر وانتم اذلة فقد نصره الله اذ لم تنصروه فقد نصره الله كما نصره اذ اخرجه الذين كفروا ثاني اثنين ولم يكن معه الا ابو بكر حذف الجزاء واقيم ما هو كالدليل عليه مقامه او ان لم تنصروه فقد نصره الله حين نصره في مثل ذلك الوقت فلن يخذله في غيره واسناد الاخراج الى الكفرة لان همهم بامر اخراجه وقتله تسبب لاذن الله له بالخروج وقرئ ثاني اثنين بالسكون على لغة من يجري المنقوص مجرى المقصور في الاعراب ونصبه اذ هما في الغار بدل من اذ اخرجه بدلا بعض اذ المراد زمان متسع والغار نقب في اعلى ثور وثور جبل بمكة على مسيرة ساعة مكثا فيه ثلثا اذ يقول لصاحبه لا تحزن اي لا تحزن او لا تثبت على حزنك لانه كان يحزن لا على نفسه بل على النبي ان الله معنا بالعصمة والمعونة روي ان المشركين طلعوا فوق الغار فاشفق ابو بكر رضي الله عنه على رسول الله صلى الله عليه وسلم فقال يا رسول الله عليك السلام ما ظنك باثنين الله ثالثهما فاعماهم الله فطافوا عن الغار فجعلوا يترددون حوله فرأى في بعض الروايات خلال الغار بعض تلك الحمام فاطمأن وسكن فاحزنه ان يعلم عليه المشركون فقال ما ظنك باثنين الله ثالثهما سيئته التي تسوءه وتحزنه عليه من قولهم ساحر كذاب او مجنون او مغلوب عليه فيقتلونه او يصيبه مكروه من جهتهم وهو لا يظهر لانه كان منزها واياه محمود لم تزدها تلك الحالة الا نبلا وجلالة فانزل الله سكينته التي تسكن عندها القلوب عليه على النبي عليه السلام او عليهما وايده بجنود لم تروها يعني الملائكة انزلهم ليحرسوه في الغار او ليعينوه على العدو يوم بدر والاحزاب وجعل كلمة الذين كفروا السفلى وهي كلمتهم في قولهم يا لهبل ومعناه ظهر على نصرة الله

لو افعولك ولكن بعدت عليهم المشقة اى المسافة التى تقطع بمشقة وقرئ بكسر السين
والشين وسيحلفون بالله اى المتخلفون اذا رجعت من تبوك معتذرين لو استطعنا
يقولون لو كان لنا استطاعة العدة او البدن وقرئ لو استطعنا بضم الواو اد
تشبيها لها بواو الضمير فى قولنا اشتروا الضلالة خرجنا معكم ساد مسد جواب
القسم والشرط وهذا من المعجزات لامر الغيب عما وقع قبل وقوعه يهلكون انفسهم
بايقاعها فى العذاب وهو بدل من سيحلفون لان الحلف الكاذب ايقاع للنفس
فى الهلاك اوحال من فاعله والله يعلم انهم لكاذبون فى ذلك لانهم كانوا يطيعون
الخروج عوا سعنك كما بتعرخطائهم فى الاذن فان العفو من زواد قدم
بيان لما كنى عنه بالعفو ومعاتبة عليه والعفو لاينبئ عن ذنب لهم فى القعود
حين استاذنوك واعتلوا باكاذيب وهلا توقفت حتى يتبين لك
الذين صدقوك فى الاعتذار وتعلم الكاذبين فيما يتعين بما فصل رسول الله ثم
شيئين لما يوهمهما اخذه العذاء واذنه لهما فقيل فعا سالله تعالى عليهما
لايستاذنك الذين يؤمنون بالله واليوم الاخر ان يجاهدوا باموالهم
وانفسهم اى ليس من عادة المؤمنين ان يستاذنوك فى ان يجاهدوا ان الخلص
منهم بباورون البته ولا يتوقعون على الاذن فيه فضلا ان يستاذنوا فى التخلف
اوان يستاذنوك فى التخلف كراهة ان يجاهدوا والله عليم بالمتقين منهم فيجازيهم
بالتقوى وعن لهم بيان انما يستاذنك الذين لايؤمنون بالله
واليوم الاخر تخصيص الايمان بالله تعالى واليوم الاخر فى الموضعين لايجاد
بان الباعث على الجهاد والموانع عنه الايمان بهما وارتيابهم
فلوبهم فهم فى ريبهم يترددون يتحيرون ولو ارادوا الخروج لاعدوا له
للخروج عدة اهبة وقرئ عدوه بحذف التاء عنه لاضافة الموصوف
عدة الامر الذى وعدوا به على بكسر العين باضافة وبغيرها ولكن كره انبعاثهم
استئناف لك عن مضمون قوله ولو ارادوا الخروج كما نقال ما خرجوا ولكن
تثبطوا لانه قد كره انبعاثهم اى نهوضهم للخروج فثبطهم فحبسهم بالجبن والكسل
وقيل اقعدوا مع القاعدين تمثيل لالقائه اقد تعالى كراهة خروجهم فى قلوبهم او
الشيطان بالامر بالقعود او حكاية لقول بعضهم لبعض اوادن الرسول لهم
والقاعدين يحتمل الحدوث وغيره وعلى الوجهين لايخلو عن ذم لو خرجوا
ما زادوكم بخروجهم شيئا الا خبالا فساد وشرا ولا يستلزم ذلك ان يكون لهم
خبال لو خرجوا بل ان يزيدوه لان الزيادة باعتبار اتم المقام الذى وقع منه
الاستثناء والاخبال هو المتوهم جعل الاستثناء منقطعا وليس كذلك لانه لا يكون
مفرغا ولا وضعا حالا لكرد لا سرعوا ركابهم بينكم بالنميمة والتضريب والتخويف

آلوب والسك والنفاق

سنة من خروج

والتخذيل من وضع البعير وضعا اذا اسرع يبغونكم الفتنة يريدون ان يفتنوكم بايقاع
الخلاف فيما بينكم او الرعب فى قلوبكم والجملة حال من الضمير فى اوضعوا وفيكم سماعون لهم
ضعفة يسمعون قولهم ويطيعونهم او نمامون يسمعون حديثكم لينقلوا اليهم والله عليم
بالظالمين فيجازيهم وما يأتى منهم لقد ابتغوا الفتنة من قبل اى قبل غزوة تبوك
اصحابك من قبل يعنى يوم احد فان ابا ئى واصحابه كما تخلفوا عن تبوك بعد ما رجعوا
مع الرسول عليه السلام الى ذى حدن اسفل من ثنية الوداع انصرفوا يوم احد
وقلبوا لك الامور ودبروا لك المكايد والحيل ودوروا الاراء فى ابطال امرك
حتى جاء الحق النصر والتاييد لامرك وظهور امرك على اعدائك وهم كارهون
اى على رغم منهم والايتان تسليتان للرسول والمؤمنين على تخلفهم وتبايا ينبغى
ان لا يجدوكره اتباعهم لك وهتك استارهم وكشف اسرارهم وازعاجهم
لاستئذانهم تعللا كما فعل الرسول عليه السلام بالمبادرة الى الاذن ومنهم
عوتب بعد ومنهم من يقول ائذن لى فى القعود ولا تفتنى فى الفتنة
اى العصيان والمحالفة بان لا تاذن لى وفيما اشعار بانه لا محالة
متخلف اذن له اولم يأذن اوفى الفتنة بسبب ضياع المال والعيال
اذ لا كافل لهم بعدى اوفى الفتنة خطاء الروم فانه روى ان جد بن قيس يال
فى غزاة الانصار انى مولع بالنساء فلا تفتنى ببنات اصفر ولكنى اعينك
بمالى فاتركنى الا فى الفتنة سقطوا اى كان الفتنة هى التى سقطوا فيها
وهو فتنة التخلف اوظهر نفاقهم لما احتقروا راعه فانزلهم بمنزلة
ما تكلموا فيه جامعتهم يوم البقعة او الآن احاطة اسبابها بهم كاحاطة
ان تصبك فى بعض غزواتك حسنة طفر وغنيمة تسؤهم لفرط حسدهم
وان تصبك فى بعضها مصيبة كسر وشدة كما اصاب يوم احد يقولوا
قد اخذنا امرنا من قبل تحرمنا بالجبن والتخلف واستحمدوا بما اصابهم
ويتولوا عن مجلسك ومجتمعهم له اوعما اوعوا لرسول وهم فرحون
مسرورون قل لن يصيبنا الا ما كتب الله لنا الا ما اختصنا بايثاره
واجابه ما لبعضه والشهادة او ما كتب لاجلنا فى اللوح لا يتغيرلوا
ولا تخافوا فتكم وقرئ هو بضمتين وهو من فعل لا من فعل لازم من بنات الواو
لقولهم صاب السهم يصوب هو مولانا ناصرنا ومتولى امرنا وعلى الله
فليتوكل المؤمنون لان حقهم ان لا يتكلوا على غيره قل هل تربصون بنا
تنتظرون بنا الا احدى الحسنيين الا احدى العاقبتين اللتين
كل منهما حسنى العواقب النصر والشهادة ونحن نتربص بكم احدى
السوئيين ان يصيبكم الله بعذاب من عنده كقارعة من السماء او بايدينا

والتخويف

او بعذاب بايدينا وهو القتل على الكفر فتربصوا ما هو عاقبتنا انا معكم
متربصون ما هو عاقبتكم فلما نفقوا طوعا او كرها لن يتقبل منكم
امر في بعض الجزائي لن تقبل منكم نفقاتكم انفقتم طوعا او كرها وقائدة المبالغة
في قضايا الاتفاقين في عدم القبول كانهم امروا بان يتحروا فيتفقوا وينظروا
هل يتقبل منهم وهو جواب قولهم جدوا فيس واعينك بمالي ويقولي لتقبل بحيث امرت
ازلا يوجد منهم وان لا يتأتوا عليه وقولهم انكم كنتم قوما فاسقين تعليل لعدم سبيل
الاستيناف وما بعده بيان وتقرير لذلك وما منعهم ان تقبل منهم نفقاتهم الا انهم
كفروا بالله وبرسوله اي وما منعهم قبول نفقاتهم الا كفرهم وتراخرج والكسالى
ان يقبل بالياء لان تأنيث النفقات غير حقيقي وقرئ بالتحتية على ان الفصل سوغها
ولا يأتون الصلوة الا وهم كسالى متثاقلين ولا ينفقون الا وهم كارهون
لانهم لا يرجون بها ثوابا ولا يخافون على تركها عذابا فلا تعجبك اموالهم
فان ذلك استدراج وما لهم كما قال انما يريد الله ليعذبهم بها في الحياة
بسبب ما يكابدون بجمعها وحفظها من المتاعب وما يرهقهم فيها من الشدائد والمتاعب
وتزهق انفسهم وهم كافرون فيموتوا كافرين مشتغلين بالتمتع عن النظر في العواقب فيكون
ذلك استدراجا واصل الزهوق الخروج بصعوبة ويحلفون بالله انهم لمنكم اي في جملة
المسلمين وما هم منكم لكفرهم ولكنهم قوم يفرقون يجافون منكم ان تقتلوهم او تسبوهم
بالشرك فيظهروا الاسلام نفاقا لو يجدون ملجأ حصنا يلجؤن اليه او مغارات
غيرانا او مدخلا نفقا يتحرزون فيه مفتعل من الدخول وقرئ يدخلا من ادخل
مزدخل وقرئ مندخلا اي مكانا يدخلون فيه انفسهم ومندخلا من ندخل
وادخل لولوا اليه لاقبلوا نحوه وهم يجمحون يسرعون اسراعا لا يردهم شيئا
كالفرس الجموح وقرئ يجمزون قضاء الحازة ومنهم من يلمزك يعيبك ويطعن
بلا مزك وقرأ بعقوب يلمك بالضم في الصدقات في قسمها فان اعطوا منها رضوا
وان لم يعطوا منها اذا هم يسخطون فيه انما نزلت في ابي الجواظ المنافق قال له
الانزون الى صاحبكما يقسم صدقاتكم وهو يزعم انه يعدل فمن ذا بعده فيما
في ان ذبي الخويصرة راس الخوارج كان رسول الله صلى الله عليه وسلم يقسم غنائم
حنين فاستعطف قلوب اهل مكة بتوفير الغنائم عليهم فقال يا عدل يا رسول الله
فقال وتلك ان لم اعدل فمن يعدل فاذا لقد جئت خائبا خاسرا ما اسمعك الفاء الجزائية
ولو انهم رضوا ما اتيهم الله ورسوله ما اعطاهم الرسول من الغنيمة والصدقة
وذكر الله للتعظيم والتنبيه على انما فعل الرسول كان بامره وقالوا حسبنا الله
كفانا فضله سيؤتينا الله من فضله ورسوله صدقة اخرى غير ما اتانا قبل اليوم انا الى الله
راغبون في ان يغنينا من فضله ولا يفتقرنا الى احسانه ورسوله فيؤتينا
اكثر مما اتانا انما الصدقات الخ بيان لمن يستحق الصدقات وقد روي ان رجلا

والجواب محذوف تقديره لكان خيرا لهم ثم بين مصارف الصدقات مضوبا تحقيقا
لما فعله الرسول فقال انما الصدقات للفقراء والمساكين اي الزكوة لهؤلاء المعدودين
دون غيرهم وهو دليل على ان المراد بما تلمزهم في قسمتها كونها دون الغنائم
والفقير من لا مال له ولا كسب يقع موقعا من حاجته من الفقار كانه اصيب فقاره
والمسكين من له مال او كسب لا يكفيه مما تسكون كانه لصق بالمسكنة وتعديد الفقراء
اما السفينة فكانت لمساكين وآثر عليهم لتلازم سائل المسكنة وتعفف المفقر
وقيل بالعكس لقوله تعالى اما مسكينا ذا متربة والعاملين عليها السعاة على
جمعها والمؤلفة قلوبهم قوم اسلموا ونيتهم ضعيفة فيتألفهم
او اشراف يترقب باعطائهم ومراعاتهم اسلام نظرائهم وقد اعطى رسول الله
عيينة بن حصن والاقرع بن حابس والعباس بن مرداس من ذلك وقيل اشتراط
نسبتا تقوى على ان يسلموا فاسلموا كان يعطيهم والاصح انه كان
من خمس الخمس الذي خاص ماله وقد عد منهم من يؤلف قلبه يشق على قتاله كهما
وما نبي عنه وقيل كانوا ثمانية ثم المؤلفة تكثير سواد الاسلام فيما اعتز الله وكثر
اهله سقط وفي الرقاب والتصرف في فك الرقاب بان يعاون المكاتبين حتى
على ان لا تجب عليهم وقيل بان يشتري قنا فيعتق ويثبت قال ما لك ولعبد آخر ان يفدي
الاسارى والغارمين الذين غرموا في ذات البين على ان الاصح فقراء للجهاد للرقاب
وقيل للاذان ما نهم حتى يهبوا والغارم من لزمه دين لا لنفسه في معصية
اذا لم يكن له وفاء او لا صلاح ذات البين وان كانوا اغنياء لقوله تعالى
لا تحل الصدقة لغني الا لخمسة لغاز في سبيل الله او لعامل او رجل اشتراها
بماله او رجل لها جار مسكين فتصدق على المسكين فاهدى للغني
ولعامل عليها وفي سبيل الله والتصرف في الجهاد بالانفاق على المتطوعة او اشباع
الكراع والسلاح وقيل في بناء القناطير والمصانع وابن السبيل المسافر
المنقطع عن ماله فريضة من الله مصدر مؤكد لفعل الامر اي فرض لهم الصدقات
فريضة او حال اي ذات فريضة مقدرة من الله او فرض على نفسه فريضة والله
عليم بحكم يقتضي الاشياء في مواضعها وطعن المنافقين في قسمة الرسول تحكم يضيع استحقاق
الزكوة بالاهواء النفسانية وحوب التصرف الى كل صنف وحصتهم وعماله فكسوته
بينهم فحسبته للاشتراك والبيد وهبا لشيء وعرضه عرض وصدقه وابن عباس وغيره
من الصحابة والتابعين جوزوا صرفها الى صنف واحد وتمسكوا بالآية الثانية والعاملة
بعض اصنافها وبركان يقول سبحان والذي رحمه عمر الآية بيان الصدقة لا خرج منهم
لا ايجاب فسمتها عليهم ومنهم الذين يؤذون النبي ويقولون هو اذن يسمع كل ما يقال له
ويصدقه فسمي الخامة قبلها لعد كانت من شرط اسماعه صار جملتها لما السماع كما سمي الحاسة

والمؤمنات بعضهم اولياء بعض في مقابلة قوله والمنافقون والمنافقات بعضهم
من بعض يأمرون بالمعروف وينهون عن المنكر ويقيمون الصلوة ويؤتون الزكوة
ويطيعون الله ورسوله في بيان الامور ولذلك سيرحمهم الله لا محالة فان العبد
مؤكد الوقوع ان الله عزيز لا يغلب على كل شيء لا يمتنع عليه ما يريد حكيم يضع الاشياء
مواضعها وعد الله المؤمنين والمؤمنات جنات تجري من تحتها الانهار خالدين
فيها ومساكن طيبة تستطيبها النفس ويطيب فيها العيش وقال الجوهري انها قصور
من اللؤلؤ والزبرجد والياقوت الاحمر وجنات عدن اقامة وخلود ويقال
عدن دار الله لم ترها عين ولم تخطر على قلب بشر لا يسكنها غير ثلثة النبيون
والصديقون والشهداء ويقول الله تعالى طوبى لمن دخلك ومرجع الضمير فيها
يحتمل ان يكون الى العدد الموعود لكل واحد او للجميع على سبيل التوزيع او الى الجنات
وكانه وصف اولا من جنس ما هو بها لانه اكمل ثم نعتها لتميز انه طباعهم اذ
ما يقع اسماعهم ثم وصفها بانه مخزون طيب لعين معرى عن شوائب الكدورات التي
لا تخلو عن شيء منها اما كون الدنيا وفيها ما تشتهي الانفس وتلذ الاعين ثم وصفها بانها
اقامة وثبات في جوار الطيبين لا يزول عنهم فيها فناء ولا تغيرهم وغيرها مما هو كبير من ذلك
فقال ورضوان من الله اكبر لانه البداء لكل سعادة وكرامة والمؤدي الى كل الوصول
والفوز بالمقاء وعن عبد السلام انا عند تعالى يقول لاهل الجنة هل رضيتم فيقولون
وما لنا لا نرضى وقد اعطيتنا ما لم نعط احدا من خلقك فيقول انا اعطيتكم
افضل من ذلك فاي شيء افضل من هذا فقال احل عليكم رضواني فلا اسخط
عليكم ابدا ذلك اي الرضوان او جميع ما تقدم هو الفوز العظيم الذي يستحقر دونه
الدنيا وما فيها يا ايها النبي جاهد الكفار بالسيف والمنافقين بالزام الحجة
واقامة الحدود واغلظ عليهم في ذلك ولا تحابهم ومأواهم جهنم وبئس المصير
مصيرهم يحلفون بالله ما قالوا روي انه عليه السلام اقام في محوره سوك شهرين
ينزل عليه القرآن وبعيب المنافقين المختلفين بجميع من معه منهم الجلاس بن سويد
فقال الجلاس بن سويد لئن كان ما يقول محمد لاخواننا حق لنحن شر من الحمير فبلغ
رسول الله صلى الله عليه وسلم فاستحضره فحلف بالله ما قاله وانزل فتاب
الجلاس وحسن توبته فقبلها ولو كلمة الكفر وكفروا بعد اسلامهم واظهروا الكفر
بعد اظهار الاسلام وهموا بما لم ينالوا من قتل الرسول وهو ان جمعة عشر منهم
توافقوا عند مرجعه من تبوك ان يدفعوه عن راحلته الى الوادي اذا اشتمل العقبة
بالليل فاخذ حذيفة بزمام راحلته يقودها وعمار يسوقها فبينما هما كذلك اذ سمع حس القوم
قد غشوه بالسلاح فالتفت فاذا قوم متلثمون فقال اليكم يا اعداء الله فهربوا ولو اجمعوا واخرج المؤمنين
من المدينة وما ينقموا منهم الا ان اغناهم الله ورسوله من فضله فانا كثر اهل المدينة كانوا محاويج في صدر
اثروا بالغنائم وقتل الجلاس مولى فاقره رسول الله صلى الله عليه وسلم بتوبته
الف درهم فاستغنى والاستثناء منقطع عما تعم المفاعيل فان يتوبوا يك
خيرا لهم هو الذي حمل الجلاس على التوبة والضمير في يتولوا للقلوب والى يتولوا
بالاصرار على النفاق بعد ظهوره لهم عذابا اليما في الدنيا والاخرة بالقتل والنار
وما لهم في الارض من ولي يدفع عنهم ولا نصير فيمنعهم من العذاب ومنهم من عاهد
الله لئن اتانا من فضله وليكونن من الصالحين نزلت في ثعلبة بن حاطب الخزرجي اتى
رسول الله عليه السلام وقال ادع الله ان يرزقني مالا فقال عليه السلام يا ثعلبة
قليل تؤدي شكره خير من كثير لا تطيقه فراجعه فقال والذي بعثك بالحق
لئن رزقني الله لاعطين كل ذي حق حقه فاتخذ غنما فنمت كما ينمو الدود
حتى ضاقت بها المدينة فنزل واديا وانقطع عن الجماعة والجمعة فسأل عنه رسول
فقيل كثرها لا يحتمله فقال يا ويح ثعلبة فنعه مصدقين لاخذ الصدقات
فاستقبل الناس بصدقاتهم ومروا بثعلبة فسألاه الصدقة فقال ما هذه الا جزية
فابيا ان يقبلا منه فرجعا قبل ان يكلما رسول الله فلما رجعا حمد الله ثعلبة
فقبلت صدقته فقال ما ان الله امرني ان اقبل منك صدقتك فجعل التراب
على رأسه فقال هذا عملك قد امرتك فلم تطعني فقبض رسول الله عليه السلام
فجاء بها الى ابي بكر فلم يقبلها ثم جاء بها الى عمر في خلافته فلم يقبلها وهلك
في ايامهما ومنهم من عاهد الله لئن اتانا من فضله لنصدقن ولنكونن من الصالحين
وهم معتب وهم قوم عاد نهم الاعرابي عنها فاعقبهم نفاقا في قلوبهم فالضمير
عائد اليهم او الى الله على تقدير مضاف اي فاعقب اصحابهم او الى البخل والكذب
فالضمير للمصدر المفهوم من بخلوا او للمنع المفهوم من مانعوا فاعقبهم
نفاقا في قلوبهم الى يوم يلقونه بكونهم اخلفوا الله ما وعدوه بسبب
وبلقون عليهم اعجزاه وهو يوم القيمة بما اخلفوا الله ما وعدوه بسبب
ما وعدوه من التصدق والصلاح وبما كانوا يكذبون وبكونهم كاذبين فيه
فان خلفا الوعد متضمن لكذب مستقبح من الوجهين او الفعل مطلقا قد يعبر
بكذبون كالتسديد لم يعلموا اي المنافقين ومن عاهد الله وقرئ بالتاء
على الالتفات ان الله يعلم سرهم اسروه في انفسهم من النفاق والعزم
على الاخلاف وبجوز ان يعم ما يتناجون به فيما بينهم من المطاعن او ما يسرونه
جزيرة وانا الله علام الغيوب فلا يخفى عليه ذلك الذين يلمزون يعيبون
او يتصيدون في الصدقات وقرئ بالتشديد من الصدقة بلمزون بالضم المطوعين
من المؤمنين في الصدقات وقرئ بالتشديد حث على الصدقة

بار بعة الاف درهم وقال بي كان لي ثمانية الاف درهم فاقرضت ربي اربعة
واسكت لعيالي اربعة فقال رسول الله صلى الله عليه وسلم بارك الله لك
فيما اعطيت وفيما امسكت فبارك الله له حتى صولحت احدى امرأتيه
عن ربع الثمن على ثمانين الف درهم وتصدق حاصم بنصف ماله وهو ثلثمائة
تمر وجاء ابو عقيل الانصاري بصاع تمر فقال بت ليلتي اجر بالجرير على صاعين
فتركت صاعا لعيالي وجئت بصاع فامر رسول الله صلى الله عليه وسلم
ان ينثر على الصدقات فلمزهم المنافقون وقالوا ما اعطى عبد الرحمن عن
الا رياء ولقد كان الله ورسوله لغنيين عن صاع ابي عقيل ولكنه احب
ان يذكر نفسه ليعطى من الصدقات فنزلت والذين لا يجدون الا جهدهم
الاية فهم وفرة ما لفتح وهو محمد حمد في الامر اذا بالغ فيه فيسخرون
منهم سخر الله منهم اي جازاهم على سخريتهم كقوله الله يستهزئ بهم
ولهم عذاب اليم على كفرهم استغفر لهم او لا تستغفر لهم يريد بهذا التساوي
بين الامرين في عدم الافادة لهم كما نص عليه بقوله ان تستغفر لهم سبعين
مرة فلن يغفر الله لهم روي ان عبدالله بن ابي وكان من المخلصين مال
رسول الله صلى الله عليه وسلم في مرضه ان يستغفر له فقبل قميصه فقال
لازيدنك على سبعين فنزلت سواء عليهم استغفرت لهم ام لم تستغفر لهم لن يغفر
لهم وذلك لانه عليه السلام فهم من السبعين العدد المخصوص لانه لا سبيل
لمجوز ان يكون ذلك هنا كما لغيره حكما وراءه فبين له ان المراد به التكثير
دون التحديد وقد شاع لا ذا لا صل السبعة والسبعين وسبعمائة ونحوها
في التكثير لاشتمالها على السبعة على جملتي اقسام العدد وكانه العدد بأسره
ذلك بانهم كفروا بالله ورسوله اشارة الى ان اليأس من المغفرة وعدم
قبول استغفارك ليس لبخل منا ولا لقصور فيك بل لعدم قابليتهم بسبب
الكفر لفضائل وصفها والله لا يهدي القوم الفاسقين المتمردين في كفرهم
وهو كالدليل على الحكم السابق فان معرفة الكافر بالاقلاع عن كفره
والارشاد الى الحق والمنهمك في كفره المطبوع عليه لا ينفطع ولا تهيئة
على هذا لرسول الله صلى الله عليه وسلم في استغفاره وهو علام بأسرار عن اياتهم
عالم بما هم مطبوعون على الضلالة والممنوع هو الاستغفار لهم العلم
لقوله ما كان للنبي والذين امنوا ان يستغفروا للمشركين ولو كانوا اولي
قربى من بعد ما تبين لهم انهم اصحاب الجحيم فتح المخلفون بقعودهم
خلاف رسول الله بقعودهم عن الغزو خلفه تقال اقام خلاف الحي
اواعقابهم ويجوز ان يكون بمعنى الخالفة فيكون انتصابه على العلة او الحال

وكرهوا ان يجاهدوا باموالهم وانفسهم في سبيل الله ايثارا للدعة والخفض
على الجهاد عند الله فعوض ما لموثرين الذين اثروا عليها تحصيل رضاه ببذل الاموال
والمهج وقالوا لا تنفروا في الحر اعتذارا لبعضهم لبعض او قالوه للمؤمنين تثبيطا
قل نار جهنم اشد حرا وقد نار عوها هذا الحر لغير لو كانوا يفقهون ايثارا لهم
اليها او اعلما كيف هي بما اختاروها بايثارا للدعة على الطاعة فليضحكوا
قليلا وليبكوا كثيرا جزاء بما كانوا يكسبون اخبار عما يئول اليه حالهم
في الدنيا والاخرة اخرج على صيغة الامر للدلالة على انه حتم ولجب لا بد
ان يكون الضحك والبكاء كنايتين عن السرور والغم والمراد بما لقلة العدم
فانه جعل الله الى طائفة منهم فان رد ذلك الى المدينة وفيها طائفة من
يعفى منا فيهم فان كلهم لم يكونوا منافقين او من تبقى منهم وكان المخلفون
الذين عذروا فاستاذنوك لتخلفوا واخذوا بعذرة اخرى بعد توبتك فقل لن تخرجوا
معي ابدا ولن تقاتلوا معي عدوا اخبار في معنى النهي الكلم رضيتم بالقعود
اول مرة تعليل له وكانت اهلتهم على دبوان الغزاة عقوبة لهم على تخلفهم
واقعدوا مع الخوالف الى غزوة تبوك فاقعدوا مع الخالفين اي المتخلفين
لعذر من اعذارهم كالنساء والصبيان ولا تصل على احد منهم مات ابدا ولا تقم على قبره
ولا تصل على احد منهم مات ابدا ولا تقم على قبره ان الذين كفروا بالله ورسوله
وماتوا وهم فاسقون فيعرضه فلما دخل عليه صلى الله عليه وسلم ليستغفر له ويكفنه في قميصه الذي يلي
جلده فعل فمات فاتوا رسول الله صلى الله عليه وسلم فصلى عليه فنزلت وقيل
كان يصلي على من مات من المنافقين فلما صلى على عبدالله بن ابي سلول
على جنازته ونزل فقام على شفير قبره حتى فرغ من دفنه فعجب رسول الله صلى الله عليه وسلم
من جرأتي على ما كنت اعرف من رأيه فيه والله ورسوله اعلم فما كان
ينزل بعد ذلك على منافق منهم مات ولا يقوم على قبره حتى قبض الله عز وجل
وقيل لما مات ابو قيس صرمة بن انس اخو سلمة بن سلمة بن وقش وقيل
صلى عليه ثم ندم وانما لم ينه عن الصلوة على المنافقين لانهم كانوا يصلون
ما لم يعلم منهم ما نهي عنه من الكفر والاستغفار لانه كان مجملا بالكفر ولانه كان مقارنا لانه
حين يسير بلفظه وانما نهي عن الصلوة للدعاء للميت والاستغفار له فكل ممنوع
فيه حتى الكافر وذلك ينبئ عن تعليل النهي على تحقق ما ذكر من العلة بعلم الله الكفر والموت
الكافرين للتعذيب دون الكافر لم يجز ولا نقم على قبره ولا تقف عند
قبره للدفن والزيارة انهم كفروا بالله ورسوله وماتوا وهم فاسقون تعليل
لتحتم عدم الصلوة ولا تعجبك اموالهم وهي الاولاد ايثارا لبيان ان ذلك
في الدنيا وزهوق انفسهم وهم كافرون بكسر التاكيد والايذان بتحقق
ذلك لا بتصاد ظاهر بحتمل الى اموالهم والاولاد المعوين معتمدا عليها ويجوز
ان يراد بعضها او سورة ما انزلت سورة ان امنوا بالله ويجوز ان يراد بعضها او سورة
بالله ويجوز ان يكون الخطاب وجاهدوا مع رسوله استاذن اولوا الطول
منهم ذوا الفضل والسعة وقالوا ذرنا نكن مع القاعدين الذين قعدوا
لعذر رضوا بان يكونوا مع الخوالف جمع خالفة الناقة جمع حاملة او فاضلة لا الحائض لان

لا خير فيه وطبع على قلوبهم فهم لا يفقهون ما في الجهاد وموافقة الرسول من الشهادة
ما في التخلف عنه من الشقاوة لكن الرسول والذين آمنوا معه جاهدوا بأموالهم
وأنفسهم بعد أن تخلف هؤلاء ولم يجاهدوا فقد جاهد من خيرهم وأولئك لهم الخيرات
أي منافع الدارين النصرة والغنيمة في الدنيا والجنة والكرامة في الآخرة وقيل الحور لقوله
فيهن خيرات حسان وهي جمع خيرة مخفف خيرة وأولئك هم المفلحون الفائزون
بالمطالب عند الله لهم جنات تجري من تحتها الأنهار خالدين فيها ذلك الفوز العظيم
بينا لهم من الجزاء الأخروي وجاء المعتذرون من الأعراب ليؤذن لهم يعني
أسدا وغطفان استأذنوا في التخلف معتذرين بالجهد وكثرة العيال وقيل هم نفر
عامر الطفيل قالوا إن غزونا معك غارت طيئ على أهالينا وأموالنا والمعذر
أما من عذر في الأمر إذا قصر فيه وهما إذا لم يعذر ولا عذر لهم ومن اعتذر إذا جهد
العذر بادغام التاء في الذال ونقل حركتها إلى العين ويجوز كسر العين لالتقاء الساكنين
وضمها للإتباع لكن لم يقرأ بهما وقرأ يعقوب معذرون من أعذر إذا اجتهد في العذر
وقرئ المعذرون بتشديد الذال على أن من لعذر بمعنى اعتذر وهو لحن إذ التاء
لا تدغم في العين وقد اختلف فيهم أنهم كانوا معتذرين بالصنع أو بالصمت فيكون قوله
وقعد الذين كذبوا الله ورسوله في غيرهم وهم منافقو الأعراب كذبوا الله ورسوله
في ادعاء الإيمان وإن كانوا هم الأولين فلكفرهم ما لا عذار سيصيب الذين يكفرون
من الأعراب أو من المعتذرين فإن منهم من اعتذر بحسبه لا لكفره عذاب أليم
بالقتل والنار ليس على الضعفاء ولا على المرضى كالهرمي والزمنى ولا على الذين
لا يجدون ما ينفقون لفقرهم كجهينة ومزينة ومن عذره خوف أو في التلفو
إذا نصحوا لرسوله بالإيمان وأنفقوا في السر والعلانية كأهل الموالي
الناصحة وبما فعلوه وأجله فعلا أو قولا يعود على الإسلام والمسلمين بالصلاح
ما على المحسنين من سبيل أي ليس عليهم جناح ولا أذى بما يتهم سبيل وأما في منع
المحسنين موضع الضمير للدلالة على أنهم متحرزون عن مواقع التهم
في ذلك والله غفور رحيم لهم أو ليس فكيف المحسن ولا على الذين إذا ما أتوك
لتحملهم عطف على الضعفاء أو على المحسنين وهم البكاؤن سبعة من الأنصار معقل
ابن يسار وصخر خنساء وعبد الله بن كعب وسلمان بن صخر وعبد الله بن عمرو وعبد الله
ابن مغفل وعلبة بن زيد أتوا رسول الله عليه السلام فقالوا احملنا فحلفنا
على الخفاف المرفقة والمعالي المحصورة نغزو معك فقال لهم لا أجد فتولوا وهم
يبكون وفيهم سبعون من معقل فيما يزيد وسويد والنعمان وقيل أبو موسى وعامر
فقلنا إذا أعلمكم عيسى بما لكم فما ظنكم فأنزل تولوا جوابا إذا
وأعينهم تفيض بيان للموجب لجوده وهو فإن من البيان وهي مع المجرور في محل

على التمييز وهو بالغ في تفيض معها لأن مزيد على أن العين صارت زمعا فيضا
حزنا نصب على العلة أو الحال أو المصدر لفعل دل عليه ما قبله لا يجدوا أي لئلا
يجدوا متعلق بحزنا أو بتفيض ما ينفقون في مغزاهم أما السبيل فالمعاتبة
على الذين يستأذنونك وهم أغنياء واجدون للأهبة رضوا بأن يكونوا
مع الخوالف استنكافا بنيان ما هو السبب لاستئذانهم من غير علة وهو
رضاهم بالدناءة والانتظام في جملة الخوالف بنا ءا للذم وطبع الله
على قلوبهم حتى عملوا عملا وخامة العاقبة فهم لا يعلمون مغبة ما يفعلون
إليكم في التخلف إذا رجعتم إليهم في هذه السفرة قل لا تعتذروا بالمعاذير
الكاذبة لن نؤمن لكم لن نصدقكم لأنه قد نبأنا الله من أخباركم علما
ما يوهيها في نفسه بعضا خباركم وهو ما في ضمائركم في الشر والغش وسيرى
الله عملكم ورسوله أتتوبون عن الكفر فتثبتون عليه وكانت استنابة وإمهال
للتوبة ثم ترددون إلى عالم الغيب والشهادة عالم ليس فوضع الوصف موضع الضمير
للدلالة على أنه مطلع على سرهم وعلنهم لا يفوت عن علمه شيء من ضمائرهم وأعمالهم
فينبئكم بما كنتم تعملون فالتوبيخ والعقاب عليه سيحلفون بالله لكم إذا انقلبتم
إليهم لتعرضوا عنهم فلا تعاتبوهم فأعرضوا عنهم فلا توبخوهم إنهم رجس
لا ينفع فيهم التأنيب فإن المقصود منه التطهير بالحمل على الاجتناب فهؤلاء
أولياء لا يقبل التطهير فهو علة الإعراض وترك المعاتبة ومأواهم جهنم
هو من تمام التعليل وكانوا أي جزاء بما كانوا يكسبون من النفاق والقعود
يحلفون لكم لترضوا عنهم بحلفهم فإن ترضوا عنهم فإن الله لا يرضى عن القوم
الفاسقين أي فإن رضاءكم لا ينفعهم رضا الله
ورضاكم وحده لا ينفعهم إذا كانوا في سخط الله وبعد عذابه وأن يلبسوا
عليكم لا يمكنكم أن تلبسوا على الله فلو يهتدون سرهم فلا يقبلون الهدى
والمقصود من الآية النهي عن الرضا عنهم بتدبير أمرهم بعد الأمر بالإعراض
وعلم الانتفاء هو هم الأعراب أهل البدو أشد كفرا ونفاقا من أهل الحضر
لتوحشهم وقساوتهم وعدم محالطتهم لأهل العلم وقلة استماعهم للكتاب والسنة
وأجدر أن لا يعلموا وأحق بأن لا يعلموا حدود ما أنزل الله على رسوله من الشرائع
فرائضها وسننها والله عليم بمن يعلم حال واحد من هؤلاء الفريقين حكيم فيما يصيب
مبينهم ومحسنهم عقابا وثوابا ومن الأعراب من يتخذ ما ينفق مغرما
في سبيل الله ويتصدق به مغرما وخسرانا لا يحتسب عند الله ثوابا

وانما ينفق رياء او تقية ويتربص بكم الدوائر دوائر الزمان وتوبر لينقلبوا
عليكم فيتخلصوا من الانفاق عليهم وانوه الشوه اعتراض بالدناءة عليهم بنحو ما يتصون
الاخبار عنه وقبح ما يتربصون عليهم والدائرة في الاصل مصدر واسم لما على الانسان
يدور وسميت بها عقبات الزمان والشوه بالفتح مصدر اضيف ليه للمبالغة كقولهم رجل
صدق وقرأ ابن كثير وابو عمرو والشوه هنا وفي الفتح بضم فسكون والله سميع بما يقولون
عند الانفاق عليم بما يضمرون ومن الاعراب من يؤمن بالله واليوم الاخر ويتحرى
ما ينفق قربات عند الله وصلوات الرسول وحق ما في مفعولي يتخذ وعند الله صفتها اي مقربا
لينتظم وصلوات الرسول وحق ما في مفعولي يتخذ وعند الله صفتها اي مقربا
ويستغفر ولذلك سمي المصدق ان يدعو للمتصدق عند اخذ صدقته لكن ليس له
ان يصلي عليه كما قال عليه السلام اللهم صل على ال ابي اوفى لانه منصب شريف
ان يتفضل به على غيره الا انها قربة لهم بشهادة الله فانتظم معتقدهم وتعليلها
لرجائهم على استيناف مع جوابه لتبنيه وان التحقيق للتنبيه وتصدير الفقرتين وتوسيط
وترتيبه بصيغة سيد خلقه الله في تعظيمهم وعدهم بما حاطتا الرحمة عليهم
والتنبيه على تحقيق قوله ان الله غفور رحيم لتقرير وقبل الاولى في اسد غطفان
وبنو عبيم والثانية في عبد الله ذي البجادين وقومه وليسا بعوذا الاولوت
من المهاجرين هما الذين صلوا الى القبلتين او الذين شهدوا بيعة الرضوان او الذين اسلموا
قبل الهجرة والانصار اهل بيعتي العقبة الاولى وكانوا سبعة واهل العقبة
الثانية وكانوا سبعين والذين اتبعوهم بالاحسان الى يوم الدين وقرئ بالرفع عطفا على السابقون
من القبيلتين او من اتبعوهم بالايمان والطاعة الى يوم القيمة رضي الله عنهم
بقبول طاعتهم وارتضاء اعمالهم ورضوا عنه بما اولاهم من نعمة الدنيا والدين
واعدلهم جنات تجري تحتها الانهار وقرئ بالاسكان على تحتيها كما هو في سائر
ما لا يدرى فيها ابدا ذلك الفوز العظيم ومن حولكم من حول بلدكم يعني المدينة من اعراب
ساكنوه وهم جهينة ومزينة واسلم واشجع وغفار كانوا نازلين حولها ومن اهل المدينة
عطف على ممن حولكم او خبر محذوف صفته مردوا على النفاق وتمرنوا فيه وقرأ ابو صالح
وانا نافية لصفة مقاسة قولك انا ابن هلا وهلاوع التيانا وعلى الاول صفة ثانية
فصل بينها وبين ما المعطوف على الخبر او كلام مستأنف لبيان تمردهم وتمرنهم في النفاق
لا تعلمهم لا تفرقهم باعيانهم وهو تقرير لما دل عليه نفيه وتنكيره في مواقع التهم
الى خذا حتى عليك حالهم مع كمال فطنتك وصدق فراستك نحن نعلمهم ونطلع
على اسرارهم ان قدروا ان يلتبس عليك لم يقدروا ان يلتبس علينا سنعذبهم
مرتين بالفضيحة والقتل او باحدهما وعذاب القبر او باحد الرزوء ونهلك الاولاد

ثم يردون الى عذاب عظيم هو عذاب النار او عذاب القبر وقرئ اعترفوا بذنوبهم ولم يعتذروا واخر عليهم
بالمعاذير الكاذبة وهم طائفة من المتخلفين او تفوا النفسهم على سواد بني السبيل ما ظنهم
ما نزل بالمتخلفين عند رجوعه لولا قد علمنا استلام فندخل المسجد على عادة قضيتي
ركعتين فوافهم فسألهم عنهم فذكروا انهم اقسموا ان لا يحلوا انفسهم حتى تحلهم فقال
وانا اقسم ان لا احلهم حتى ادر مرهم فنزلت فاطلعهم على اسرارهم خلصوا عملا صالحا وآخر
سيئا خلصوا العمل الصالح الذي هو الاظهار الندم والاعتراف بالذنب بالآخر
سيئ هو التخلف وما وافقه اهل النفاق والواو اما بمعنى الباء كما في قولهم بعت الشاة
شاة ودرهما او للدلالة على ان كل واحد منهما مخلوط بالآخر عسى اهذا بشر يحقق عليهم
ان يقبل توبتهم وهي مدلول عليها بقوله اعترفوا بذنوبهم ان الله غفور رحيم متجاوز
عن التائب ويتفضل عليه خذ من اموالهم صدقة روي انهم لما اطلقوا قالوا يا رسول الله
هذه اموالنا التي خلفتنا فتصدق بها وطهرنا فقال لم امرت ان آخذ من اموالكم
شيئا فنزلت تطهرهم عن الذنوب او حب المال الموذي بهم الى مثله وقرئ تطهرهم وتطهر
بمعنى تطهرهم وتطهرهم بالجزم جواب الامر وتزكيهم بها وتنمي بها احسانهم وترفعهم في مراتب
المخلصين وصل عليهم وعطف عليهم بالدعاء وان صلاتك لهم ازمة لهم وقرئ صلوتك
تسكن اليها نفوسهم وتطمئن بها قلوبهم وبه استدل ابو حنيفة رحمه الله على ان الدعوة
وحقيقة الترحيب وتسمع ما تعترفهم عليم بما اضمروه لم يصلوا الصلوة المعروفة
عليهم والمراد ان يمكن في قلوبهم قبول توبتهم والاعتداد بصدقاتهم ان الله هو يقبل
التوبة عن عباده ويأخذ الصدقات وان ما يظن الناس قبوله من عباده او اعتقدوه
حقيقا بالقبول وآخرون مرجون لامر الله اما يعذبهم وامر مؤجل لا يدرى ما حكمه
هو التوبة او غيرها وان في شان قبول توبة التائبين والتفضل عليهم وقبل اعلموا
ما شئتم فسيرى الله عملكم فانه لا يخفى عليه شيء حتى يجازيكم عليه وانما يأمركم بما
فانه تعالى لا يخفى عنهم كما رأيتم ويشهد لكم وسيردون الى عالم الغيب والشهادة
بالموت فينبئكم بما كنتم تعملون ما لجأه عبد وآخرون في المتخلفين مرجون
مؤخرون امر موقوف امرهم وارجا وتراد اخوته وقرأ نافع وحمزة وكسائي
وحفص مرجون بالواو وهما لغتان لا مراء الله في شانهم اما يعذبهم ان اصروا
على النفاق واما يتوب عليهم ان ندموا والترديد للصلاح وشد ليل على ان كلا الامرين
بارادته اشعارا والله عليم بأحوالهم حكيم فيما يفعل بهم وقرئ والله غفور رحيم
والمراد بهؤلاء كعب بن مالك وهلال بن امية ومرارة بن ربيع امر رسول الله صلى الله عليه وسلم
اصحابه ان لا يسلموا عليهم ولا يكلموهم فلما راوا ذلك اخلصوا نياتهم وقوموا
امرهم الى الله تعالى فرحمهم الله والذين اتخذوا مسجدا عطف على والآخرون مرجون
او مبتدأ خبره محذوف اي فيمن وصفنا الذين اتخذوا او مسجد على الاختصاص وقرئ

وابن عمار جميعا وصارا مضارة للمؤمنين روى ان بني عمرو بن عوف لما بنوا مسجد قبا
سألوا رسول الله صلى الله عليه وسلم ان يأتيهم فأقام فصلى فيه فحسدتهم اخوانهم بنو غنم بن
فبنوا مسجدا على قصدان بن جهم فبنا بن عامر ابو اهبان اقوموا فاشتموا فلما اتوه
وأتوا رسول الله صلى الله عليه وسلم فقالوا انا قد بنينا مسجدا لذي الحاجة
والعلة والليلة المطيرة والشاتية فصل فيه حتى نتخذه مصلى فأخذ ثوبه ليقوم معهم
فنزلت فدعا مالك بن الدخشم ومعن بن عدي وعامر بن السكن ووحشي فقال لهم
انطلقوا الى هذا المسجد الظالم اهله فاهدموه واحرقوه فخرجوا فأخذ مكانه
كناسة تقطع فيها الجيف وكفرا وتفويقا للكفر الذي جمعوه وتفريقا بين المؤمنين
يريد الذين كانوا يجتمعون للصلاة في مسجد قباء وارصادا لمن حارب الله
ورسوله من قبل يعني ابا عامر الراهب فانه قال لرسول الله صلى الله عليه وسلم يوم احد لا اجد قومك
الا قاتلتك معهم فلم يزل يقاتله الى يوم حنين وانهزم مع هوازن وهربا الى الشام
فيأتي من يبعثه جنوده يخادب بهم رسول الله صلى الله عليه وسلم ومات بقنسرين وجعيل
وقيل كان يجمع الجموع يوم الاحزاب فلما انهزموا خرج الى الشام ومن قبل يبعثون
يحارب او يأتي فاسقا مبعدا من قبل ان ينافق هؤلاء لا تتخلف لما روي انه لما
قفل من غزوة تبوك نسأل ابو رسول الله صلى الله عليه وسلم ان يأتيه سفقا لما علم
سيفعل فأنزل الله سيحلفون بالله لكم اذا انقلبتم اليهم لتعرضوا عنهم فأعرضوا عنهم
ان اردنا الا الحسنى ما اردنا ببنائه الا الخصلة الحسنى او الارادة الحسنى
وهي الصلوة والذكر فيها والتوسعة على المصلين والله يشهد انهم لكاذبون
في حلفهم لا نكم فيما بعد للصلوة مسجدا تأسيس على التقوى هو مسجد قباء
اسسه رسول الله وصلى فيه اياما فمكث بقباء من الاثنين الى الجمعة لانه اتى
للفضاء فيسجد رسول الله عليه السلام لقوله في مسجد قباء وهو مسجد المدينة من اول يوم بنى على
عهد فقال هي مسجدكم هذا مسجد المدينة من اول يوم بنى على عهد رسول الله صلى الله عليه وسلم
والكاف كقوله من الدار بفتحتين فقوبل من حجر وهو حرة لبني عدي ومن حرة لبني خدوم فقالوا
فيه رجال يحبون ان يتطهروا من المعاصي والخصال المذمومة طلبا لمرضاة الله
وقيل من الحمام فلا بأس عليها والله يحب المطهرين يرضى عنهم ويديهم من خلقه
اذناء المحب حبيبه قيل لما نزلت سقى رسول الله صلى الله عليه وسلم وحملهم
حتى وقف على باب مسجد قباء فاذا الانصار جلوس فقال عليه السلام اموسون
انتم فسكتوا فاعادها فقال عمر رضي الله عنه نعم يا رسول الله انهم موسون واما معهم فقال
ارضون بالقضاء قالوا نعم قال انصبرون على البلاء قالوا نعم قال
اشكرون في الرخاء قالوا نعم قال عليه السلام مؤمنون ورب الكعبة فجلس
ثم قال ما بعثني الا نصار ان الله عز وجل قد اثنى عليكم في الذي تصنعون عند الوضوء
وعند الغائط فقالوا يا رسول الله نتبع الغائط الاحجار ثلثة ثم نتبع الاحجار الماء

فبنى بهم رجال يحبون ان يتطهروا والله يحب المطهرين بنيانه على يقوى
من الله ورضوان خير اسس بنيانه على قاعدة محكمة هي للتقوى من الله وطلب مرضاته
امن اسس بنيانه على شفا جرف هار على قاعدة هي اضعف القواعد واوهاها
فانهارت به في نار جهنم فأدى به تخويره وقلة استمساكه الى السقوط في النار
وانما وضع شفا جرف وهو ما تحرف لوادي لها ليرى في مقابلة التقوى تمثيلا
لما سنوا على امر دينهم في البطلان وسرعة الانطماس ثم وشحد بانهياره في النار
ووضعه هذا هلة الرضوان بنيانهم على ان تأسيس ذلك على امر يحفظ من النار
ويوصل الى رضوان الغفار ومقتضيات التي الحسنى اذ هاوتا سيس هذا على
نسيس على صدد الوقوع في النار ساعة فساعة ثم ان مصيرهم الى النار لا محالة وقرئ
ما هي وابنوا مؤسس على البناء للمفعول وقرئ اساس بنيانه واسس بنيانه على الاصل
واساس بالفتح واساس بالكسر وتلا تها جمع اس وقوي على الاصل
للاوجهان لا تنا بيت كتعوذ وقرأ ابو عامر وحمزة والكسائي وابو بكر حرفي بالتخفيف والله
لا يهدي القوم الظالمين لما فيه صلاحهم ومحاتهم لا يزال بنيانهم الذي
بنوا وهو الذي بنوه مصدر ريب به المفعول وليس بجمع وقد لك قد نقدم في الباء
ووصف بالفعل واخبر عنه بقوله ريبة في قلوبهم اي شكا قويا وكيفيتها
هذا لا يزال سبب شكهم وتزايد نفاقهم فانهدامه على ذلك ثم لما هدم صار سببا
لزيادة ذلك في قلوبهم وورد ان بيتا بني ضرارا فسمع عن بنوه الا ريحه فقالوا
قطعا يجب الا تقوم فيه ابدا فانه لا يصح وقوله الا ان تقطع قلوبهم الا ان
موتهم الا ان تتقطع وقيل الا ان يتوبوا بتقطيع ما هو كائن في القبر او في النار وقيل
التقطع تكسير وتقطيع تدرجا وقرئ الا ان تقطع بالبناء للمفعول على حذف الجار
وهو قراءة ابن عامر وحمزة وحفص وقرئ بتقطع بالياء ويقطع بالتخفيف وقطع
قلوبهم على خطاب الرسول وكل مخاطب ولن يخفف على البناء للفاعل والفعول
والله عليم بنياتهم حكيم فيما يريهم بنيانهم ان الله اشترى من المؤمنين
انفسهم واموالهم بان لهم الجنة تمثيل لانا بتهم بما امرهم به من الجهاد
انفسهم واموالهم في سبيل الله فيقتلون ويقتلون وبيان ما الاجلها اشتري وقيل يقاتلون في معنى وقرأ حمزة والكسائي بقتلون
للمفعول وقد عرفت ان الواو لا يوجب الترتيب وان نعل بعضهم ليس بقتل
وعدا عليه حقا مصدر مؤكد لما دل عليه اشترى فانه في معنى وعدهم الجنة والتوراة
والانجيل والقرآن مذكورة فيها كما انتظم في القرآن ومن اوفى بعهده من الله
مما لعقد في الاخبار وتقرير كونه حقا مستشهد به عليهم كأنه قيل يا يقين به
ما وعد في الاخبار ومن اوفى بما وعد حتى تستبشروا ببيعكم الذي بايعتم به
وقرئ باستبشروا ببيعكم الذي بايعتموه

التائبون رفع على المدح أي هم التائبون والمراد بهم المؤمنون المذكورون ويجوز
ان يكون مبتدأ خبره محذوف تقديره التائبون من اهل الجنة وان لم يجاهد والقول
وكلا وعد الله الحسنى أو خبره ما بعد أي التائبون عن الكفر على الحقيقة هم
الجامعون لهذه الخصال وقرئ بالياء نصبا على المدح أو جرا صفة للمؤمنين
العابدون الذين عبدوا الله مخلصين لما لديه الحامدون لنعمائه أو لما قابهم
من البأساء والضراء أو السائحون الصائمون لقوله عليه السلام سياحة امتي الصوم
سمي بها من حيث انه يعوق عن الشهوات أو لانه رياضة نفس يتوصل بها
الى الاطلاع على خفايا الملك والملكوت أو السائحون للجهاد أو لطلب العلم
الراكعون الساجدون في الصلوة الآمرون بالمعروف بالايمان والطاعة الناهون
عن المنكر عن الشرك والعاصي والعاطف يدل للدلالة على انه مما عطف عليه في حكم خصلة
كأنه قال الجامعون بين الوصفين وفي قوله والحافظون لحدود الله اشارة الى ما بينهم
من التفاوت والتسارع الى ما قبله خصائل نفيسة وهذه عجمها وقيل الواو فيها
بأن العداد قد تم بالسابع من حيث ان السبعة هو العدد التام والثامن ابتداء العدد
معطوف عليه والمعنى بشر المؤمنين بجمعهم هؤلاء الموصوفين
بتلك الفضائل ورد وضع المؤمنين موضع ضميرهم للتنبيه على ايمانهم ودعائهم الى ذلك
وان المؤمن الكامل من كان كذلك وحذف المبشر به للتعظيم كأنه قيل وبشرهم
بما يجل عن الاحاطة الافهام وتعبير الكلام ما كان للنبي والذين امنوا ان يستغفروا
للمشركين روي انه عليه السلام قال لابي طالب لما حضرته الوفاة قل لا اله الا الله
احاج لك بها عند الله تعالى فقال لولا ان تعيرني قريش يقولون ما حمله عليها الا
وقيل لما فتح مكة خرج الى الابواء فزار قبر امه ثم قام مستعبرا فقال له في ذلك
ربي في زيارة قبر امي فاذن واستأذنه في الاستغفار لها فلم يأذن
وانزل عليه الآية بتبين وقوله أو في قريش من بعدما تبين لهم انهم صحاب الجحيم
بأن ماتوا على الكفر وفيه دليل على جواز الاستغفار لاحيائهم فانه طلب
توفيقهم للايمان وقد يرجع الضمير بأستغفروا لابراهيم لا سباكا قال
وما كان استغفار ابراهيم لابيه الا عن موعدة وعدها اياه وعدها ابراهيم
اباه بقوله لاستغفرن لك أي لاطلبن مغفرتك ما لم توافق للايمان فانه يجب
ما قبله وبعد بحسب قراءة من قرأ اباه أو وعدها ابراهيم ابوه وهي لو يعد بالايمان
فلما تبين له انه عدو لله بأن مات على الكفر أو وجي اليه بأنه لن يؤمن ابوه من سبق
قطع استغفاره أن ابراهيم لاواه لكثير التأوه وهو كناية عن رقة القلب ورحمته
عليم صبور على الاذى والجملة تعليل لما مجمل على الاستغفار لدوم ضمير عليه
وما كان الله ليضل قوما أي ليسميهم ضلالا ويحكم عليهم بذلك بعد اذ هداهم

للاسلام حتى يبين لهم ما يتقون حتى يبين خطر ما يجب اتقاؤه وكالامر بيان عدم
الرسول في قوله تعالى ولما استغفر لابيه الا سلام ابراهيم للمشركين قبل الفتح وهل امر
في قوم مضوا على الامر الاول في القبلة والخمر ويحوذ لك وفي الجملة دليل
على ان الفاعل غير مكلف ان الله بكل شيء عليم فيعلم ما هم في الحالين انه له
ملك السموات والارض يحيي ويميت وما لكم من دون الله من ولي ولا نصير
لما منعهم عن الاستغفار للمشركين وان كانوا اولي قربى وتضمن ذلك
وجوب التبري عنهم رأسا بين لهم ان الله تعالى مالك كل موجود ومتولي امره
والغالب ولا بد في لهم ولا بد ولا نصرة الا من جهته فليتوجهوا اليه ويتبرؤا
عما عداه حتى لا يبقى لهم مقصود فيما يأتون ويذرون سواه لقد تاب الله
على النبي والمهاجرين والانصار من اذن المنافقين في التخلف او ابراهيم
من علقة الذنوب كقولهم ليغفر لك الله ما تقدم من ذنبك وما تأخر
وقيل هو بعث على التوبة والجملة من حيث انها دعوة وهو محتاج الى التوبة حتى يثبت
والمهاجرون والانصار لقوله تعالى وتوبوا الى الله جميعا ايها المؤمنون لعلكم
ولد مقام يستقصر فيه ما هو فيه والذين لم يتوبوا من تلك الفضيحة
واظهار فضلها بانها مقام الانبياء والصالحين في عباده والدعوة
في ساعة العسرة في غزوة تبوك سميت بها لانها غزوة كانوا في عسرة شديدة
المشرة جمع بعير ما على الواحد والانثى قيل انما ترجمان كانا يتعاقبانها غزوة والماء
حتى شربوا الفقع من بعد ما كاد يضيع فريق منهم عن اتباعه في بعض
اوقات الموجبة عليهم لشقتها او ضمير المشاق او ضمير القوم والكاف للتأكيد
الضمير حتم وقرأ حمزة وحفص بالياء لان تأنيث الفريق غير حقيقي
وقرئ من بعد ما زاغت قلوب فريق منهم بعد ما خلفوا ثم تاب عليهم تكرير للتأكيد
وتنبيه على ان توبة عليهم موقوفة على توبتهم انه بهم رؤف رحيم
بليغ الرأفة والرحمة وعلى الثلاثة وتاب الله على الثلاثة الذين خلفوا
وهلال بن امية ومرارة بن الربيع الذين خلفوا تخلفوا عن الغزو وخلف امرهم
فانهم المرجون حتى اذا ضاقت عليهم الارض بما رحبت اي برحبها لاعراض
الناس عنهم بالكلية وهو مثل لسبيل الجزع وضاقت عليهم انفسهم فلم يرحبها لما
الوحشة والغم بحيث لا يسعها الانس وسرور وظنوا وعلموا ان لا ملجأ من الله
من سخطه الا اليه اي الا الى استغفاره ثم تاب عليهم بالتوفيق للتوبة ليتوبوا
او ثبت فبقوا تائبين ليعيدوا من جملة التوابين او رجع عليهم بالقبول ورحمة
بعد اخرى ليستمروا على توبتهم انه الله هو التواب على تاب ولو عاد في اليوم
مائة مرة الرحيم متفضل عليه بالغ يا ايها الذين امنوا اتقوا الله فيما امركم

فلا ادبوا ولا اخاف الاحد وهو ذب العرش العظيم لعلها العظيم او الجسم الاعظم
الجسما الذي ينزل منه الاحكام والمقادير وقرئ العظيم بالرفع وقرئ الذي هو
لغوما قولها فان الاتيان وصف الله عليه السلام انزل القرآن على الامام
وهو لكم فما خلا سورة براءة وقل هو الله احد فانها انزلتا في وفيما سيطلق

سورة يونس مكية وهي مائة وتسع آيات

بسم الله الرحمن الرحيم الر قرئ بالوقف على الراء وبالفتح وبالضم وحقه قلبها
الباقون اجراء الالف مجرى المنقلبة عن الياء تلك آيات الكتاب الحكيم اشارة
الى ما تضمنته السورة او القرآن من الآي والمراد من الكتاب احدها وصف بالحكيم
لاشتماله على الحكم او لانه كلام حكيم او محكم بانه ليس بشيء شيء منها اكان الناس
عجبا استفهام انكار للتعجب وعجبا خبر كان واسمه ان اوحينا وقرئ بالرفع على
ان الامر بالعكس او على ان كان تامة وان اوحينا بدل من عجبا والمراد بالناس
على انهم جعلوه انجم بالنسبة اليهم فبوجهوا نحو انكارهم واستهزائهم الى رجل منهم
من اقناء رحالهم ودون عظيم من عظمائهم هيل كانوا يقولون التعجب اذا فاق الحد
رسولا مبينا لما لهم من الآيتين الى طالب وهو من فرط جاهليتهم وقصور نظرهم
على الامور العاجلة وجهلهم بحقيقة الحي والنبوة هذا قادر عليه السلام لم يكن
قصر عظمائهم فيما يعتبرونه الا في المال وخفة الحال اعوذ بي في عذا النبأ
ولذلك كانوا كثيرا الانبياء فقال كذلك وقيل عجبوا من ان بعث بشرا رسولا
كما سبق ذكره في سورة الانعام ان اهل الناس اذ في المفسرة او المخففة من الثقيلة
فيكون في موضع مفعولا اوحينا وبشر الذين امنوا عم الانذار اذ قلما ينذر احد
ليس فيه ما ينبغي ان ينذر منه وخصهم بالبشارة اذ ليس الكفار مما يتوقعون
ان لهم بانهم قدم صدق عند ربهم سابقة وخير وفضيلة مع محمد
قدما لان السبق بها كما سميت النعمة يدا لانها تعطى باليد واضافها الى الصدق
لتحققها والتنبيه على انهم انما نالوها بصدق القول والنية قال الكافرون
ان هذا يعني القرآن او ما جاء به الرسول لساحر مبين فقرأ الكوفيون
لساحر على الاشارة الى الرسول وعن عاصم انهم صادفوا من الرسول
امورا خارقة للعادة معجزة اياهم عن المعارضة وقرئ ما هذا الا سحر مبين
ان ربكم الله الذي خلق السموات والارض في ستة ايام كما في سورة الاعراف
ثم استوى على العرش بيان لاحواله القاصرة على الكائنات على ما اقتضته حكمته سبق
كلمته وبهي بتدبير امرها وتنزيلها منه وآثار تدبيره في ارضه والامور
التي مجموعة العالم بما حتى يشفع الا من بعد اذنه فتقرر لعظمته وعز جلاله ترتب
على من رضي اذنه لهم شفاعتهم فيما يباشرونه من شفاعة الخادم لدى المخدوم

ايها الموصوف بتلك الصفات المقتضية للالوهية والربوبية ربكم لا غير
اذ لا يشاركه احد في شيء من ذلك فاعبدوه وحدوه بالعبادة افلا تتذكرون
تتفكرون وتزدادون في تفكرهم فيتهيأ لكم علم ان المستحق للربوبية والعبادة لا ما تعبدونه من
اليه مرجعكم جميعا بالموت او النشور لا الى غيره فاستعدوا للقائه وعد الله
مصدر مؤكد لنفسه لان قوله اليه مرجعكم وعد من الله حقا مصدر آخر مؤكد
لغيره وهو ما دل عليه وعد الله انه يبدؤ الخلق ثم يعيده بعد بلاه واهلاكه
ليجزي الذين امنوا وعملوا الصالحات بالقسط اي بعدله او بعدله انتهم
وثباتهم على العدل في امورهم او بايمانهم لانه العدل القويم كما ان الشرك
ظلم عظيم وهو الاوجه بمقابلة قوله والذين كفروا لهم شراب من حميم وعذاب
اليم بما كانوا يكفرون فان معناه ليجزي الذين كفروا بشراب من حميم وعذاب اليم
بسبب كفرهم كرر عيد المنظم للبيان في استحقاقهم للعقاب والتنبيه على
ان المقصود بالذات من الابداء والاعادة هو الاثابة والعقاب واقع بالعرض
وانما قيدها بقوله انه يبدؤا الخ تنبيها على ان بدأه بالنسبة الى اعادته وايتاء
عقاب الكفرة كذلك مقدار ما قدر اليهم من اختيارهم وشؤم افعالهم فالكل
كالبيان لقوله اليه مرجعكم جميعا وانما لما كان المقصود من الابداء والاعادة
مجازاة الله المكلفين على اعمالهم كان مرجع الجميع اليه لا محالة وقرئ
قراءة من قبل انه يبدأ بالفتح اعتدادا بان يجعل انه بحذف لام التعليل منصوبا او مرفوعا
وعد الله حقا مصدر مؤكد اما لنفسه او لغيره ضياء ذات ضياء وهو حسية
كقيام او جمع ضوء كسياط وسوط وتاء فيه منقلبة عن واو وقد بين كيف شاء
بحرفين وكل القرآن على القسم بتعظيم الله على العباد وتعريفا اي ذا النور وكرر
ليؤذن بالعلية وهو اعم من الضوء كما عرفت وقيل ما بالذات ضوء وما بالعرض
وقد نبه سبحانه وتعالى بذلك على ان خلق الشمس نيرة في ذاتها والقمر نيرا بعرض
مقابلة الشمس والاكتساب منها وقدره منازل للقمر لكل واحد منه منازل
يسير كل واحد منها منازل او قدره ذا منازل او للقمر وتخصيصه بالذكر
لسرعة سيره ومعانيه منازله او ما يطلع احكام شرع به وكذلك علل بقوله
لتعلموا عددا لسنين والحساب وحساب الاوقات من الاشهر والايام
في معاملاتكم ونحوها ذكر ما خلق لاجله ذلك الا ما الحق الا ملتبسا بالحق
مراعيا فيه ما تقتضيه الحكمة الباهرة نفصل الآيات لقوم يعلمون فانهم المنتفعون
بالتأمل فيها وقرأ ابو بكر والبصريان وحفص بالياء ان في اختلاف
الليل والنهار وما خلق الله في السموات والارض من انواع الكائنات الآيات
على وجود الصانع ووحدته وكمال علمه وقدرته لقوم يتقون لعواقب امرهم

السمع والابصار امن يستطيع خلقها او من يحفظها من الآفات مع كثرتها وسرعة
انفعالها لما مر في شيء ومن يخرج الحي من الميت ويخرج الميت من الحي ومن يحيي الميت
او من يشأ الحيوان من نطفة او النطفة حيوانا ومن يدبر الامر ومن الى قبيل هذا من
العالم وهو تفخيم بعد تخصيص فسيقولون الله اذ لا يعقل دون على المكابرة
والعناد في ذلك فقل افلا تتقون الله ان تعبدون انصنم عقابه بأدنى فكر فآياه
ما الاحياء وكبر في شيء من ذلك فذلكم الله ربكم الحق اي المتولي لهذه الامور التي
للعبادة هو ربكم الثابت ربوبيته لا غير الذي اثبتها لكم وحقها فما ذا بعد الحق
الا الضلال استفهام انكاري ليس بعد الحق الا الضلال
فمن يخطئ الحق الذي هو عبادة الله وقع في الضلال فاني تصرفون عن الحق الى الضلال
كذلك حقت كلمت ربك اي كما حققنا لزوم التوبيخ لله او انا الحق بين الضلال او
انهم مصروفون عن الحق حقت كلمة ربك وحكمه على الذين فسقوا تمردوا في كفرهم وخرجوا
عن حد الاستصلاح انهم لا يؤمنون بدل من الكلمة ان فسرت بالحكم او الضمير بها العائد
الى العذاب قل هل من شركائكم من يبدأ الخلق ثم يعيده جعل الاعادة كالابداء في الالزام بها
للظهور بها وامر رسوله عليه السلام ان يتولى عنهم بان يتوب عنهم
في الجواب فقال قل الله يبدأ الخلق ثم يعيده لان مجادلتهم لا يدعهم ان يقروا بها فانى تؤفكون
تصرفون عن قصد السبيل قل هل من شركائكم من يهدي الى الحق ينصب الحجج وارسال الرسل
والتوفيق للنظر والتدبر وهدى كما يعدي بالى لتضمن معنى الانتهاء تعدي بها اللام للدلالة
على ان المنتهى عالما لهداية وانها لم يتوجد منه على سبيل الاتفاق ولذلك عدي بها اسند
الى هاد قل الله يهدي بحق امن يهدي الى الحق احق ان يتبع امن لا يهدي الا ان يهدى فالذي
لا يهتدي الا ان يهدى من قولهم هديته فهدى بمعنى اهتدى او لا يهدي غيره الا ان يهدى فحذف
وهذا احالة لاشراف شركائهم كالملائكة والمسيح وعزير وقد ادعى كثير ذلك في عزاقم وقرئ
يهدي بمعنى يهتدي وتشديد الدال ويعقوب وحفص لتضمن التشديد والاصل
يهتدي فادغم وفتحت الهاء بحركة التاء او كسرت لالتقاء الساكنين وقرئ ابو بكر
يهدي باتباع الهاء الهاء وقرأ ابو عمرو بالادغام المجرد ولم يبال بالتقاء الساكنين
لان المدغم في حكم المتحرك وغيره مثله وقرئ الا ان يهدى على المبالغة فما لكم كيف
تحكمون بما يقتضي صريح العقل بطلانه وما يتبع اكثرهم فيما يعتقدونه الا ظنا مستندا
الى خيالات فارغة واقيسة فاسدة كقياس الغائب على الشاهد والخالق على المخلوق
بادنى مشاركة وهو عند والمراد بالاكثر الجميع او من يتبعهم من العميز ونصب كثيرا
بالتقييد بالصرف انا الظن لا يغني من الحق من الجد واغناء الحق شيئا من الاغناء
ويجوز ان يكون مفعولا به وعلى الحق حالا مؤسسة دليل على ان تحصيل العلم بالاصول
واجب ولا اكتفاء بالتقليد والظن غير جائز لان الله عليم بما تفعلون ويجد على اتباعهم الظن

واعراضهم عن البرهان وما كان هذا القرآن ان يفتري من دون الله افتراء من الخلق وكذب
تصديق الذي بين يديه مطابق لما تقدمه من الكتب الالهية المشهودة على صدقها
ولا يكون كذبا وهو لكونه معجزا دونها عباد عليها شاهد على صحتها او نصبا بفعل
لكان مفتريا او علة لفعل محذوف تقديره لكن انزل الله تصديق الذي وقرئ
بالرفع على تقدير ولكن وهو تصديق وتفصيل الكتاب وتفصيل ما حقق ثابت
من العقايد والشرايع لا ريب فيه منتفيا عنه الريب وهو جواب ثالث داخل
في حكم الاستدراك ويجوز ان يكون حالا من الكتاب فانه مفعول في المعنى
او ان يكون مستانفا من رب العالمين خبر لمحذوف تقديره كائنا من رب العالمين متعلق
بتصديق او بتفصيل ولا ريب فيه اعتراض او بالفعل المعلل بهما ويجوز ان يكون حالا
من الكتاب او الضمير في فيه وساغ الابتداء بعد المنع عن اتباع الظن لبيان ما يجب
اتباعه والبرهان عليه ام يقولون بل ايقولون اقتراه محمد ومعنى الهمزة التقرير
قل فاتوا بسورة من مثله في البلاغة وحسن النظم وقوة المعنى على وجه لا اقل
كائنكم مثلي في الفطنة والفصاحة واشد تمرنا في العلم والعبارة وادعوا من استطعتم
ومع ذلك فاستعينوا بهم ان كنتم صادقين انه افتراه من دون الله موعيا قدرتكم
فانه وحده قادر على ذلك ان كنتم صادقين انه افتراه بل كذبوا بل سارعوا
الى التكذيب بما لم يحيطوا بعلمه اذ لم يأتهم تأويله اذ لما سمعوه قبل ان يتدبروا اياته
ويحيطوا بالعلم بشأنه او بما جهلوه ولم يحيطوا به علما من نكر الحق والخبر
وسائر ما يخالف دينهم ولما يأتهم تأويله ومن يقضوا بعد على قاذورة بل يبادر
الى قضائهم مطلقا بين او لم يأتهم بعد تأويل ما فيه من الاخبار بالغيوب حتى
يتبين لهم انه صدق ام كذب والمعنى ان القرآن معجز من جهة اللفظ والمعنى
ثم انهم فاجأوا بالتكذيب قبل ان يتدبروا بعضه ويتفحصوا معناه وبعضهم توقف
فيه لما انه قد طعن بين بالاخوة المجازفة لما كرر عليهم التحدي فوازوا قواهم
في معارضته فعجزوا كذلك كذب الذين من قبلهم من الامم الماضية انبياءهم
لاخبارهم مرارا فلم يقلعوا عن التكذيب تمردا وعنادا كذلك كذب الذين
من قبلهم انبياءهم فانظر كيف كان عاقبة الظالمين قد وعيدهم بمثل ما حق
من قبلهم منهم ومن المكذبين من يؤمن به من يصدق به في نفسه ويعلم انه حق
ولكن يعاند او من سيؤمن به ويتوب عن كفره ومنهم من لا يؤمن به في نفسه
لغفلة غلبت وقلة تدبره او قلة انصاف يستقبل بل يموت على الكفر وربك اعلم
بالمفسدين بالمعاندين او بالمصرين واذ كذبوك واذ اصروا على تكذيبك
بعد الزام الحجة فقل لي عملي ولكم عملكم فتبرأ منهم فقد اعذرت والمعنى
حاصل لكم جزاء عملكم حقا كان او باطلا انتم بريئون مما اعمل وانا بريء مما تعملون

لا تؤاخذ بعملي ولا تؤاخذ بعملكم وقيل منسوخ بآية السيف ومنهم من يستمعون اليك اذا قرأت القرآن
وعلمنا الشرائع ولكن لا يقبلون كالأصم الذي لا يسمع اصلا أفأنت تسمع
الصم تقدر على اسماعهم ولو كانوا لا يعقلون ولو انضم الى صممهم عدم تعقلهم
فغير تنبيه على أن حقيقتها سماع الكلام فعلى الوجه المقصود منه وقيل
لا يوصف بها البهائم وهو لا يتأتى الا باستعمال العقل السليم في تدبر وعلو
لما كانت مأوفة بحاسة أنفسهم ومشاهدة الألف والتقليد تعذر
افهامهم الحكم والمعارف لقد فقدت فلم ينتفعوا بزيد الألفاظ عليهم غير ما ينتفع
البهائم من كلام الناعق ومنهم من يتأمل ليك بما يتلو دلائل بتوفيك
ولكن لا يعتدون أفأنت تهدي العمي تقدر على هدايتهم ولو كانوا لا يبصرون
وأنا نضم الى عدم البصر عدم البصيرة فأنا المقصود من الابصار هو الاعتبار
والاستبصار والعمى في ذلك بالبصيرة ولذلك يحدس الأعمى البصير
ويتفطن لما لا يفطن له البصير الأحمق والآية كالتعليل للامر بالتبري
عنهم أي الله لا يظلم الناس شيئا بسلب حواسهم وعقولهم ولكن الناس
أنفسهم يظلمون بافسادها وتعويدها ما فيها عليهم وقيل على الوعيد
كسبا وأن ليس مسلوب الاختيار بالكلية كما زعمت الجبرية ويجوز أن يكون
وعيدا لهم بمعنى أن ما يحيق بهم يوم القيمة من العذاب عدل من الله تعالى
لا يظلمهم به ولكنهم ظلموا أنفسهم باقتراف اسبابه ويوم يحشرهم كأن لم
الآية متى انتهت اليها وهي مستقصرون مدة لبثهم في الدنيا أو في القبور لهول
ما يرون والجملة التشبيهية في موضع الحال أي يحشرهم مشبهين بمن لم يلبث
الا ساعة أو صفة ليوم والعائد محذوف تقديره كأنهم لم يلبثوا قبله
أو لمصدر محذوف أي حشرا كأن لم يلبثوا قبله يتعارفون بينهم يعرف بعضهم
بعضا كأنهم لم يتعارفوا الا قليلا وهذا اذا لم يشتروا منا لقبور ثم
ينقطع التعارف لشدة الأمر عليهم وهو حال أخرى مقدرة أو بيان
لقوله كأن لم يلبثوا أو مستأنف للطف والتقدير يتعارفون يوم يحشرهم
قد خسر الذين كذبوا بلقاء الله لشهادة على خسرانهم والتعبير عنه
وجوز أن يكون حالا من الضمير في يتعارفون العامل وما كانوا مهتدين
لطرقا مستقيما لما سنحوا من المعارف في تحصيل المعارف فاستكبروا
بها جهلا أدتهم الى التردي في العذاب الدائم وأما نريك بعض
بعض الذي نعدهم من العذاب في حياتك كما أراه يوم بدر ونتوفينك
قبل أن نريك فالينا مرجعهم فنريكه في الآخرة وهو جواب توفينك وجواب

نريك محذوف مثل فذاك ثم الله شهيد على ما يفعلون مجازيهم عليه ذكر شهادته
وأراد بتنبيهها ومقتضاها ولذلك رتبها على الرجوع بثم أو مؤد شهادته
على افعالهم يوم القيمة ولكل أمة من الأمم الماضية رسول يبعث اليهم يدعوهم
الى الحق فاذا جاء رسولهم بالبينات فكذبوه قضي بينهم بين الرسول
بكذبه بالقسط فالعدل فانجى الرسول واهلك المكذبون وهم لا يظلمون
وقيل معناه لكل امة يوم القيمة رسول تنسب اليه فاذا جاء رسولهم
الموقف يشهد عليهم بالكفر والايمان قضي بينهم بانجاء المؤمنين وعقاب الكافر
كقوله وجيء بالنبيين والشهداء وقضي بينهم ويقولون متى هذا الوعد استبطاء
واستهزاء ان كنتم صادقين خطاب منهم بعضهم لبعض قل لا املك لنفسي
ضرا ولا نفعا فكيف املك لكم فاستعجل في جلب العذاب اليكم الا ما شاء الله
ان املكه او تكون ما شاء الله من ذلك كان لكل امة أجل مضروب لهلاكها
اذا جاء اجلهم لا يستأخرون ساعة ولا يستقدمون لا يتأخرون عنه ولا يتقدمون
فلا يستعجلون فيجيء ذلك في وقت بياتا واستغال والنوم أو نهارا وانتم تلعبون
يستعجلون به بيانا وقت بيات واشتغال والنوم أو نهارا وانتم تلعبون
بطيب معاشكم هل يستعجل منه المجرمون أي شيء من العذاب تستعجل منه
وكلمة ما لا يلائم الا استفهاما وهو متعلق بأرأيتم لا بأخبروني
والجملة سدت مسد مفعولي أخبروني والضمير للعذاب على تأويله بشيء
الوعيد لأن يستعجلوه وجواب الشرط محذوف وهو تندموا على الاستعجال
أي عند استطاعته ويجوز أن يكون الجواب جاءكم أكنتم اذا ما وقع آمنتم به
وتكون الجملة متعلقة بأرأيتم أو بجوابه أثم اذا ما وقع آمنتم به بعضا لما يكن
هذا بأن آمنتم بعد وقوعه حين لا ينفعكم الايمان وما يستعجل اعتراض
وتخويف عن استعجالهم تهكم بهم لا انكار بأن آخر الأمر على ارادة القول
أعاد الجواب اذا آمنتم بعد وقوع العذاب بالآن آمنتم به وقد كنتم به تستعجلون
الهمزة والقاء حركتها على اللام وقد كنتم به تستعجلون كذبا واستهزاء
ثم قيل للذين ظلموا عطف على قيل المقدر وتوسيط اذا بين الجملة المعطوفة
وحرف العطف للايذان بترتب مضمون الجملة على ما قبلها
أي هو لحق ما يقول من وعد ووعيد وليس بباطل تهزأ به كما تزعمون
قل اي وربي انه لحق وما أنتم بمعجزين الله بفائتين عقابه
ولو أن لكل نفس ظلمت ما في الأرض من شيء من الأشياء التي من جملتها
الأشياء التي افتدوا بها من العذاب لافتدت به ولكنها لا تملك شيئا
وأسروا الندامة لما رأوا العذاب أو لما رأوا فظاعة حالهم أو لما رأوا
فوت ما كانوا يطمعون فيه من الثواب أو لما رأوا الفريقين
وقضي بينهم بالحق وهم لا يظلمون بالنقص من ثواب أعمالهم
أو بالزيادة على مقدار جزاء سيئاتهم ألا إن لله ما في السموات والأرض
تقرير لما تقدم من أن الكل ملكه وخلقه فكيف يتصور أن يكون لغيره
شيء من الأشياء التي من جملتها الأشياء التي افتدوا بها من العذاب
ألا إن وعد الله بالبعث والجزاء حق ولكن أكثرهم لا يعلمون
أنه كذلك فيقعون بسببه في الشك والانكار هو يحيي ويميت
يحيي الأموات ويميت الأحياء أو يحيي بالايمان ويميت بالكفر
أو يحيي بالصحة ويميت بالمرض أو يحيي بالشباب ويميت بالهرم
أو يحيي النطفة ويميت الهالك أو يحيي بالرزق ويميت بالجوع
أو يحيي بالحياة ويميت بالموت وإليه ترجعون بالبعث
يا أيها الناس قد جاءتكم موعظة من ربكم وعظ من جهته
وهو القرآن أو الوحي وشفاء لما في الصدور من الجهل والشك
والشبه وهدى ورحمة للمؤمنين خاصة لأنهم المنتفعون بها
قل بفضل الله وبرحمته أي بالاسلام أو بالقرآن أو بهما
فبذلك فليفرحوا خطاب للمؤمنين خاصة وتكرير الأمر للتأكيد
أو للتعليل فان فضل الله ورحمته حقيقان بأن يفرح بهما
هو خير مما يجمعون من حطام الدنيا فان نعيم الدارين
قل أرأيتم ما أنزل الله لكم من رزق فجعلتم منه حراما وحلالا
قل آلله أذن لكم في التحليل والتحريم أم على الله تفترون
عطف على أذن لكم داخل معه في حكم الاستفهام
أي أي الأمرين كائن أذنه لكم أم افتراؤكم عليه
وما ظن الذين يفترون على الله الكذب أي أي شيء ظنهم
يوم القيامة أتراهم يعاملون معاملة الصادقين أم يعاقبون عقوبة المفترين
ان الله لذو فضل على الناس بالعفو عن المفترين
ولكن أكثرهم لا يشكرون فيعاجلون بالعقوبة
وما تكون في شأن وما تتلو منه أي من الشأن
أو الضمير لله تعالى على طريقة
ولا تعملون من عمل الا كنا عليكم شهودا
الا كنا عليكم شهودا

لكانت وقيل كلا للعصيان للقرآن وأي بمعنى نعم وهو من لوازم القسم وإذا ذلك
يوصل بواوه في التصديق فيقال إي والله ولا يقال إي وحق وما أنتم بمعجزين
قادرين العقاب ولو أن لكل نفس ظلمت بالشرك والتعدي على الغير ما في الأرض
من خزائنها وأموالها لافتدت به لجعلت فدية لها من العذاب من قولهم أفداه
بمعنى فداه واستروا الندامة لما رأوا العذاب لأنهم بهتوا بما عاينوا مما لم يحتسبوه
من فضاعة الأمر وهوله قيل يقدروا أن ينطقوا وقيل سروا الندامة إخلاصها
لأن إخفاءها إخلاصها أو لأنه يقال سر فلان لما صنعته من حسنها بما يخفى
وتعمى وقيل أظهروها من قولهم أسر الشيء وأشمره إذا أظهره وقضي بينهم
بالقسط وهم لا يظلمون ليس تكريرا لأن الأول قضاء بين الأنبياء وبين
والثاني مجازاة للمشركين على الشرك أو الحكومة بين الظالمين والمظلومين
والتعبير بالماضي لدلالة القطع عليه ألا إن لله ما في السموات والأرض
تقرير لعظمته بما على الأوامر والعقاب ألا إن وعد الله حق ما وعدوه من
والعقاب كائن لا خلف فيه ولكن أكثرهم لا يعلمون لأنهم لا يعلمون لقصورهم
الأظاهر من الحياة الدنيا هو جيء به بعد ذكر الدنيا فهو بعد عليها في
لأن القاد دلة لا يزول قلبه والمادة القابلة بالذات للحياة والموت
قابلتها أبدا وليست بحيوة بالحقيقة أيها الناس قد جاءتكم
موعظة من ربكم وشفاء لما في الصدور وهدى ورحمة للمؤمنين أي
هو جامع لكل ما يحتاج إليه المكلف كما شفى عن الأعمال وعقابها
المرغبة في الحاسن والزاجرة عن القبائح والحكمة النظرية التي هي شفاء
لما في الصدور من الشكوك وسوء الاعتقاد وهدى إلى الحق واليقين ورحمة
للمؤمنين حيث نزل عليهم فحجوا بها من ظلمات الضلال إلى نور الإيمان ونبه
مقاديرهم من طبقات البيان بحسب ما عندهم من درجات الجنان وأشعر بها
للتعظيم كل بفضل الله ورحمته فبذلك الله متعلق بفعل
تولد فبذلك فليفرحوا فإن اسم الإشارة بمنزلة الضمير تقديره بفضل الله
ورحمته فليفرحوا أو فليفرحوا هذا فائدة ذلك تكرير التأكيد
والتبيان بعد الإجمال وإيجازا مختصا هو الفضل والرحمة لا الفرح لو بفعل
وليس فرحا بكم وذلك إشارة إلى مصدره أي بمجيئها فليفرحوا والفاء يعني
الشرط كأنه قيل إن فرحوا بشيء فيها فليفرحوا أو للربط بما قبلها والدلالة
على أن مجيء الكتاب الجامع بين هذه الصفات موجب للفرح وتكريرها لتأكيد
العقل وإذا هلكت عصبة ذلك فاجزعي وعن يعقوب فليفرحوا بالتاء
على الأصل المرفوض قدره وقيل أمر فرعي فالمفرح هو خير مما يجمعون

من حطام الدنيا فإنها إلى الزوال وهو ضمير ذلك وقرأ ابن عامر عن حفص
فبذلك فليفرح المؤمنون فهو خير مما يجمعون أيها المخاطبون قل أرأيتم
أنزل لكم من رزق وجعل الرزق منزلا لأنه مقدر في السماء محصل بأسباب منها وما في
النصب بأنزل أو رأيتم فإنه بمعنى أخبروني وكم دل على إذا المراد منه الحل ولذلك
يتخ على التبعيض فقال لجعلتم منه حراما وحلالا مثل هذه الأنعام وجوز جعلها
في بطون هذه الأنعام خالصة للذكور فلا محرم عليهم واجتنابها آل الله أذن لكم
في التحريم والتحليل فيقولون ذلك بحكمه أم على الله تفترون في نسبة ذلك
إليه ويجوز أن يكون المفصلة منفصلة بأرأيتم وقل مكررة للتأكيد وأن يكون
الاستفهام للإنكار وأم منقطعة ومعنى الهمزة فيها يقرر ولا افتراء على الله
وما ظن الذين يفترون على الله الكذب أي شيء ظنهم يوم القيامة أيحسبون أن يدعوا
عليه وهو منصوبا بالظن ودل عليه أنه قرئ بلفظ الماضي لأنه كائن وفيه تهديد
الوعيد تهديد بين يديه أن الله لذو فضل على الناس حيث نهم على ما يفعل من هذا
هم بأرسال الرسل وإنزال الكتب ولكن أكثرهم لا يشكرون هذا لفتة عما كان
في شأن ولا تكون في أمر وأصله الهمزة من شأ شأنا إذا قصد فصرفت وضمير
في منه للشأن لأنه بمعنى وما تتلو القرآن معظم شأنه أو الرسول أو الله لأن الخطاب
لشأن فيكون للتفخيم ومن قرآن بيانية أو مزيدة لتأكيد النفي أو للقرآن وإضماره قبل الذكر تفخيم لشأنه
أو تعميم بعد تخصيص لفضله ولا تعملون من عمل تعميم بعد تخصيص خوطبوا أنهم وقومهم
خاضوا فيه وذكر بعض ما شاهدوا من الجليل والحقير الأكاعليكم شهودا رقباء
مطلعين عليكم تفيضون فيه تحدثون فيه وتندفعون وما يعزب عن ربك
ولا يبعد عنه ولا يغيب عن علمه وقرأ الكسائي بكسر الزاء هنا وفي النمل
ذرة نملة حمراء صغيرة أو بياض في أدنى رمش وقد في الذر للتحقيق
فإن العامة لا تعرف مكانا غيرها ليس فيها ولا مستعلقا بها وتقديم الأرض
لأن الكلام في حال أهلها والمقصود منه البرهان على ما طاطر عليه لها ولا أصغر
من ذلك ولا أكبر إلا في كتاب مبين كلام برأسه مقرر ما قبله ولا نافية وأصغر
أصبها وفي كتاب خبرها وقرأ الجمهور بالرفع على الابتداء والخبر وسق عطف
على مثقال ذرة وحسن العطف بدخول الكسر لامتناع الصرف وعلى محل من الجار
جعل الاستثناء منقطعا والمراد بالكتاب اللوح المحفوظ ألا إن أولياء الله
الذين يتولونه بالطاعة ويتولاهم بالكرامة لا خوف عليهم من طوق مكروه
ولا هم يحزنون بفوات مأمول ولا يتجمل فقره قوله الذين آمنوا وكانوا
يتقون وقيل الذين آمنوا وكانوا يتقون بيان لتولهم لله لهم البشرى في الحيوة الدنيا

وكفى بهذين المتقيين في كتابه دعوى لهما ان نبيه وما يريهم في الوحي والقضا
وما يصيح لهم من الحكام مشقا وبشرهما بالملائكة عند المنع وفي الآخرة بتلقي
الملائكة اياهم مسلمين مبشرين بالعفو والكرامة بيان لتوليهم ومحل
الدنيا اما النصب او الرفع على المدح او على وصف الا وليا او على الابتداء
وخبره لهما البشرى لا تبديل لحكمها تأكيد لا يبدل لا قولا ولا اخلافا لقولا
ذلك اشارة الى كونهم مبشرين في الدارين هو الفوز العظيم هذه الجملة والتي
قبلها اعتراض لتحقيق البشرى وتعظيم شانها وليس من شرطه ان يقع بين كلام
كلام يتصل بما قبله ولا يخرجك قولهم شركاؤهم وتكذيبهم وتهديدهم وقيل انها نافع
يحزنك من حزنه وكلا بمعنى ان العزة لله جميعا استيناف بمعنى التعليل ويؤيده
القراءة بالفتح كانه قيل لا تحزن بقولهم ولا تبال بهم لان العلة لله جميعا لا تملك
شيئا منها فهو يقهرهم وينصرك عليهم هو السميع لاقوالهم العليم بنياتهم فيكافيهم
عليها الا ان لله من في السموات ومن في الارض عما الملائكة والثقلين
فان كان هؤلاء الذين هم اشرف الممكنات عبيدا لا يصح احدهم الكبرياء
فالا يعقل منها الحق ان لا يكون له ندا وشريكا فهو كالدليل على قوله وما يتبع
الذين يدعون من دونه شركاء اي شركاء مفعول يدعون ومن دونه حال
يتبع محذوف دل عليه ان يتبعون الا الظن وما يتبعون يقينا وانما
يتبعون ظنهم انها شركاء ويجوز ان يكون ما استفهامية منصوبة بيتبع
وهو معطوف على من وقوله يدعون بالتاء والياء اي شيء يتبع الذين
يدعونهم شركاء من الملائكة والنبيين اي انهم لا يتبعون الا الله ولا يعبدون
غيره فانكم لا تتبعون هم فيما تدعونهم فيه بل يتبعون الى ذلك
الوسيلة فيكون الزاما بعد الزام وما بعد معطوف على خطابهم
ومعنى رأيهم ان حصرهم يخرصون يكذبون فيما يشبهونه اذ الشريك
ويقدرون انها شركاء تقديرا باطلا هو الذي جعل لكم الليل لتسكنوا
فيه والنهار مبصرا تبصرون فيه كما ذكر وعظم تحسر المتوحد هو بما ابرهم
على نفوذه ما استحقاق العبادة وانما قال مبصرا ولم يقل لتبصروا فيه
بناء الظرف المجرد والظرف الذي هو سبب ان وذلك لان ذوات
سلطانه واختارها لوا انخاذ الله ولدا اي تبناه سبحانه من تنزيله
عن ذلك فانه لا يصلح الا من يتصور له الولد ويجتمع من كلتيهما الجنسية
هو الغني علة تنزيهه فان اتخاذ الولد مسبب عن الحاجة اليه او الضعف
وما في الارض تعميم بعد تعميم اذ عند كل من سلطان بهذا الحاضر ما اقامه
مقام حجة ما لغته وجهله به وتعجيبا لبطلان قولهم به متعلق بما سلطانا

اوضعت له او بعندكم كما تقول ان عندك في هذا مسلطانا ان تقولوا على الله
ما لا تعلمون توبيخ وتقريع على اختلاقهم وجهلهم وفيه دليل على ان كل قول
لا دليل عليه فهو جهالة وان العقائد لا يعلمها من قاطع وان التقليد فيها
غير سائغ قل ان الذين يفترون على الله الكذب باتخاذ الولد واضافة الشركاء
اليه لا يفلحون اي لا يفوزون من النار ولا يفوزون بالجنة متاع في الدنيا
خبر مبتدا محذوف اي افترائهم متاع في الدنيا يتمتعون به برهة يسيرة في الكفر
او حياتهم او تقلبهم متاع او مبتدا خبره محذوف اي لهم متاع في الدنيا
ثم الينا مرجعهم بالموت فنذيقهم العذاب الشديد
بما كانوا يكفرون بسبب كفرهم والمراد بيان ما يؤل اليه حالهم في العقبى
واتل عليهم نبأ نوح خبره مع قومه اذ قال
لقومه يا قوم ان كان كبر عليكم عظم عليكم وشق مقامي اي قيامي وتذكيري
لكم بآيات الله وتخويفي واقامتي منكم بمكان معين او قيامي على الدعوة وتكاثر
اياكم بالمتاع الفاني توكلت ثقت به فاجمعوا امركم واعزموا عليه
وشركاءكم عطف على ضمير امركم اي فيما تريدون بي وشركاءكم
ويؤيده القراءة بالرفع عطفا على الضمير المستتر في فاجمعوا من غير ان توكيد للفصل وقيل امركم معطوف على امركم
محذوف اي وامر شركائكم وقيل امركم منصوب بفعل محذوف تقديره
وادعوا شركاءكم وقد قرئ به وعن نافع فاجمعوا من الجمع والمعنى ما
امرهم او الاجتماع على قصدي والسعي في اهلاكه على اي وجه يمكنهم
ثقة بالله وقلة مبالاة بهم ثم لا يكن امركم في قصدي عليكم غمة مستورة
فاعملوا ظاهرا مكشوفا من غمه اذا ستره او ثم لا يكون حالكم عليكم
غما اذا اهلكتموني وخلصتم عن قولها محمد دلكيرها ثم اقضوا الي
اي ذلك الذي تريدون بي وقرئ ثم افضوا بالفاء اي انتهوا الي بشركم واوزدوا
من قضى اذا خرج الى الفضاء ولا تنظرون ولا تمهلوني فان تولوا فان توليتم اعرضتم عن تذكيري
فما سألتكم من اجر يرجع نفعه الي حتى تولوا بسببه لتثقل عليكم وانما سألتكم اجابتي لأجله او تقوى
لتلوا ليكم ان اجري الا على الله وامرت ان اكون من المسلمين المنقادين لحكمه لا اجتلب
بتبليغي بسآمتم او توليتم وامرتم ان اكون من المسلمين المنقادين لحكمه لا اجتلب
امره ولا ارجو غيره فكذبوه فاصروا على تكذيبه بعد ما الزمهم الحجة وبين لهم
لبس الامر فانجيناه ومن معه في الفلك وكانوا ثمانين وجعلناهم خلائف من الغرق
الذين كذبوا بآياتنا بالطوفان فانظر كيف كان عاقبة المنذرين الذين لم ينتفعوا بالانذار
وتعجيب لكفرة الرسول كذبتم بعضنا ارسلنا من بعد نوح رسلا الى قومهم

كل رسول الى قومه بجاءهم بالبينات الحجرات الواضحة المبينة لدعواهم فما كانوا ليؤمنوا
فما استقام لهم ان يؤمنوا لتمادي تمكنهم في الكفر وخذلانا قد اياهم بما كذبوا من قبل
اي بسبب تكذيبهم الحق وتمرنهم عليه قبل بعثة الرسل كذلك نطبع على قلوب
المعتدين بخذلانهم لانهماكهم في الضلال واتباع الهوى وفي اشارة ذلك دليل
على ان الافعال واقعة بقدرة الله وكسب العبد وقد مر تحقيق ذلك ثم بعثنا من بعدهم
من بعد هؤلاء موسى وهرون الى فرعون وملائه باياتنا لتسبيح
فاستكبروا عن اتباعهم وكانوا قوما مجرمين معتادين الاجرام فلذلك
تهاونوا بر سالتهم واحتقروا على ردها فلما جاءهم الحق من عندنا وعرفوه
بانظار المعجزات القاهرة المريحة للشك قالوا مترفطين نرده هم ان هذا لسحر مبين
ظاهر انه سحر وقالوا في قصد واضح بادين اجانب قال موسى تقولون للحق لما جاءكم
انه لسحر فحذف القول للدلالة ما شاهد عليه ولا يجوز ان يكون سحرهذا لانهم
لم يقولوا القول بل هو اسم يناف ناكرا ما قالوا انفهم الا ان يجوزا استفهام تنبيه
للتقرير والحكي مفهوم قولهم ويجوز ان يكون معنى تقولون للحق اتصفون من قولهم
فلان يخاف القالة لقوله سمعنا فتى يذكرهم فيستغني عن المقول ولا يعلم السامع
من تمام كلام موسى عليه السلام للدلالة على انه ليس بسحر فانه لو كان سحرا لجهل
ولم يعلم سحر لنجوزه ولان لعاقل بانه لا يصح التأخر لا يسحر ومن تمام قولهم
ان جعل سحرهذا محكما كانهم قالوا اجئتنا بالسحر تقلب به القلوب والعقل احوالنا
الشاهدون فالوا اجئتنا لتلفتنا لمصرفنا واللفت والفتل اخوان
عما وجدنا عليه اباءنا من عبادة الاصنام وتكون لكما الكبرياء في
الملك فانا بمثلها لا نتصافا الملوك بالكبر على الناس بما استتبعا عبيدهم
وما نحن لكما بمؤمنين بمصدقين لما جئتما به وقال فرعون ائتوني بكل سحار
حاذق وكانوا كثيرا حتى عد عليه خمسمائة وقيل سبعون الفا واسحره قالوا ليه
موسى القوا ما انتم ملقون فلما القوا قال موسى ما جئتم به السحر
اي الذي جئتم به هو السحر لا ما سماه فرعون وقومه سحرا وقرأ ابو عمرو
آلسحر على انها استفهمية مبتدأ مرفوعة بالابتداء وجئتم بمعنى خبرها والسحر
بدل او خبر مبتدأ تقديره اهو السحر او مبتدأ خبره محذوف اي السحر هو الذي
اتيتم به فعل بفتح ما بعده تقديره اي شيء اتيتم ان الله سيبطله
سيمحقه او سيظهر بطلانه ان الله لا يصلح عمل المفسدين لا يثبته
فلا يعينه وفيه دليل على ان السحر اقتداره غير حقيقة ولو كان حقيقة لم يجز ان يبطله
بكلمة بأوامره ونهيه بأ وفي بكلمته ولو كره المجرمون ذلك فما آمن
لموسى في مبدأ امره الا ذرية من قومه الا اولاد ما ولاد قومه بني اسرائيل

دعاهم فلم يجيبوه خوفا من فرعون الا طائفة من شبانهم وقيل الضمير لفرعون
والذرية طائفة من شبانهم آمنوا به وهو من آل فرعون واسمؤمنه آسية
وخازنه وزوجته ومشاطته على خوف من فرعون وملائهم اي مع خوف
منهم والضمير لفرعون وجمعه على ما هو المعتاد في ضمير العظماء او على ارادة
بفرعون آله كما يقال ربيعة ومضر او للذرية او للقوم ان يفتنهم ان يعذبهم
فرعون وهو بدل اشتمال او مفعول له حذف واقرأه بالضمير للدلالة على الخوف
من الملأ كان لسببه وانه في فرعون لعال في الارض لغا لبا فيها وانه
لمن المسرفين في الكبر والعتو حتى ادعى الربوبية والاستر قاء سياط الايمان
وقال موسى لما رأى بعض قومه يا قوم ان كنتم آمنتم بالله فعليه توكلوا
ان كنتم مسلمين لله مخلصين له
وتليس هذا من قبيل شرطين فان المعلق بالايمان وجوب التوكل فانما لتقييد
واشتراط بأنه سلام حسن ظاهر لا يوجد مع التخليط ونظيره والجعالة
زيد فاجبد ان قدرت فقالوا على الله توكلنا لانهم كانوا مؤمنين مخلصين فلذلك
اجيبت دعوتهم ربنا لا تجعلنا فتنة موضع فتنة للقوم الظالمين اي لا تسلطهم
علينا فيفتنوا ويحتجوا بذلك على ان ما نحن عليه باطل او لا تعذبنا بأيديهم
ونجنا برحمتك من القوم الكافرين من كيدهم ومكرهم
وفي تقديم التوكل على الدعاء بيان انه الاصل في ان يعتمد عليه دون التوكل
وتهيأ واوحينا الى موسى واخيه ان تبوءا ان اتخذا مباءة لقومكما بمصر بيوتا
يسكنون فيها وبرجعون اليها تأمنون فيها من فرعون وقومه او تعبدون ربكم فيها
فعلى هذا مساجد موجهة نحو القبلة تعني الكعبة وكان موسى عليه السلام
يصلي فيها واتبعوا الصلوة فيها امروا بذلك وامرهم ثبات يظهر عليهم
الكفرة فتعدهم ويفسدهم عن دينهم وبشر المؤمنين بالنصرة في الدنيا
والجنة في العقبى واعلمهم بالصبر اولا لان الشروع للقوم واتخاذ المحابل
مما يتعاطاه رؤس القوم بتشاور لا ترجعل البيوت مساجد والصلوة
فاتبعوا ان يفعل كل واحد منكم وحده لان الاشارة في الاصل وتضيف
صاحبه اشراجة وقال موسى ربنا انك آتيت فرعون وملأه زينة
ما يتزين به من الملابس والمراكب وغيرها وامواله في الحيوة الدنيا وانواعا
من الحال ربنا ليضلوا عن سبيلك دعاء عليهم بلفظ الامر على عادة
اجابتهم انه لا يكون غيره كقوله تعالى انه ابليس وقيل اللام للعاقبة وهي تلقط
بانيت وتحمل ان يكون للعلة لانا نيا ذا انعم على الكفار استدراج وتثبت
على الضلال ولانهم لما جعلوها سببا في الضلال فكأنهم اوتوهم ليضلوا
فيكون نهيا تكبيرا للاوقد تأكيدا وبينهما على ان المقصود عرض ضلالهم وكفرانهم

بعد مهلك فرعون وقومه اى اموالهم اهلكهم واطمس على اموالهم اى
واشدد على قلوبهم اى دعا فيها واطبع عليها حتى لا ينشرح لايمان فلا يؤمنوا حتى
يروا العذاب الاليم جواب الدعاء او دعاء بلفظ النهى وعطف على ليضلوا
وما بينهما دعاء معترض قال قد اجيبت دعوتكما فيه موسى وهرون لانهما
يؤمن فاستقيما فانا على ما انتما عليه من ارعوة والتزام الحجة ولا تتبعان
فان ما فعلتما كان ولكن في وقته وقيل مر سكت فيهم بعد الدعاء اربعين سنة
ولا تتبعان سبيل الذين لا يعلمون عليه في الجهل فيما لا يستصلح او وعد لموسى
والا طمينان بوعد الله وقرأ ابن عامر وابن ذكوان ولا تتبعان بالتشديد
الخفيفة وكسرها لالتقاء الساكنين فلا تتبعان من تبع ولا يتبعان ايتبع
وجاوزنا ببني اسرائيل البحر اجزناهم فيه حتى بلغوا الشط طائفين
لهم وفرعون مخوذنا وتقويم فعل المرادف لفاعل كضعف وضاعف فاتبعهم
فادركهم يقال ادركته بمعنى تبعته وجنوده بغيا وعدوا بالغين وعلى
والبغي والعدو فرارا وعدوا حتى اذا ادركه الغرق حقه قال امنت انه
اى بانه لا اله الا الذي امنت به بنو اسرائيل وانا من المسلمين وقرأ حمزة
والكسائي امنت بالكسر على اضمار القول او لان استبنا في معنى آمنت
لامنت فيكف عن الايمان او ان القول وبالغ فيه حين لا يقبل لان ذا قد وقع
الان وقد ايست من نفسك ولم يبق لك اختيار وقد عصيت قبل ذلك
من عمرك وكنت من المفسدين بدعائك الضلال عن الايمان فاليوم ننجيك
ببعدك مما وقع فيه قومك من قعر البحر وتجعلك طافيا او ظهيرك على بحر
من الارض ليهلك بنو اسرائيل فقرأ يعقوب ننجيك من انجى وقرئ نجيك
بالحاء اى نلقيك بناحية لتساوي سفلك في موضع الحال اى ببدنك عاريا
عن الروح او كاملا سويا او عريانا من خيرها من وبعد عنك وكانت لهم الفتح
من الذهب يعرف بها وقرئ بابدانك اى بابدان الهدن كلها لتكون لهم حجة
او بدروعك كما فكان سلاحا بينها لتكون لمن خلفك عبرة من وراءك علامة
وهم بنو اسرائيل اذ كانوا لفرط عظمهم وما جبلوا عليه من الجبن لا يهتدون
حتى كذبوا موسى عليه السلام حين اخبرهم بغرقهم ان دعا عليهم مطمئنا على
من الساحل او لمن يأتي بعدك من القرون او سمعوا بالغرق من شاهد غرقه
وكانا عن ملكهم غافلين او حجة بدلهم على ان الانسان على ما كان عليه من عظمة شان
وكبرياء الملك مملوك مقهور حقير عن مطالبة الربوبية وقرئ لمن خلفك لتكون لمن
ابن كسائر الاميات قال قتادة اليوم نلقاك بالالقاء الى الساحل دليل على ان قذفه
لكشف زور ك واماطة الشبهة في امرك وذلك دليل على كمال قدرته وكمال

واراد تم وهذا ايضا محتمل على المشهور قال كثير من الناس عن اباننا الغافلون
لا يتفكرون فيها ولا يعتبرون بها ولقد بوأنا انزلنا بني اسرائيل مبوأ صدق
منزلا صالحا مرضيا وهو الشام ومصر ورزقناهم من الطيبات من اللذائذ
فما اختلفوا حتى جاءهم العلم فما اختلفوا في امر دينهم الا من بعد ما اقروا بالتوراة
وعلموا احكامها او في امر محمد عليه السلام الا من بعد ما علموا صدقه بنعوته وقرئ
بمجازاته ان ربك يقضي بينهم يوم القيمة فيما كانوا فيه يختلفون فيميز المحق من المبطل
بالاثابة والاهلاك فان كنت في شك مما انزلنا اليك من القصص على سبيل الفرض
والتقدير فاسئل الذين يقرؤون الكتاب من قبلك فانه محقق عندهم ثابت في كتبهم
على نحو ما القينا اليك والمراد تحقيق ذلك والاستشهاد بما في الكتب المتقدمة منه
فان القرآن مصدق لما فيها او وصفاهل الكتاب بالرسوخ في العلم بقصد ما اخذ الله
او بتهييج الرسول وزيادة تثبيته لا امكان وقوع الشك له ولذلك قال عبد السلام
لا امتك ولا حاسة لك في الخطاب تبعيد عبد السلام والمراد امته على ان من خاطبته
شبهته في الدين ينبغي ان يضع الى حلها بكر جوع الى اهل العلم فقد جاءك الحق من ربك
واضحا لا مدخل للمرية فيه بالآيات القاطعة فلا تكونن من الممترين بانزال مثله عليه
من الجزم واليقين ولا تكونن من الذين كذبوا بآياته فتكون من الخاسرين ايضا من
التهيج والتثبيت وقطع الاطماع عن كفرهم ولا تكونن فيهم فتكافئهم انا الذين حقت
عليهم كلمتك قضيت عليهم كلمة العذاب وحكمت به لكفرهم وعنادهم في العاقبة لا يؤمنون
ولا يكذب كلامه ولا ينقض قضاؤه ولو جاءتهم كل اية قال ابن السبيل لا صيلي
لا يمانهم وهو تعليل لارادة الله بهم ما يحقق وقوع العذاب الاليم وقت لا ينفعهم
كما لم ينفع فرعون فلولا كانت قرية آمنت قبلها كانت قرية من القرى التي اهلكناها
وآمنت قبل معاينة العذاب ولم توخر عنها كما اخر فرعون فنفعها ايمانها بان يقبل
منها ويكشف العذاب عنها الا قوم يونس لكن قوم يونس عليه السلام لما آمنوا اول
ما رأوا امارة العذاب وقبل خروجه الى حلوله كشفنا عنهم عذاب الخزي في الحياة الدنيا
ويجوز ان يكون الجملة في معنى النفي بمعونة حرف التخصيص معناه فيكون الاستثناء
متصلا لان المراد من القرى اهلها كانه قال ما امن اهل قرية من القرى الهالكة
فنفعهم ايمانهم الا قوم يونس ويؤيد قراءة الرفع على البدل ويتضاعف حسن
الحاقهم روي ان يونس عليه السلام لما اوعدهم العذاب فخرج عنهم فكذبوه واصروا
وعدل بالعذاب الى الثلث وقيل الى اربعين فلما دنا الموعد غامت السماء غماما اسود
ذا دخان شديد فهبط حتى غشي مدينتهم فهابوا فطلبوا يونس فلم يجدوه وقد قفى
يصدقه فلبسوا المسوح وخرجوا الى الصعيد بأنفسهم ونسائهم وصبيانهم ودوابهم
وفرقوا بين كل والدة وولدها فحن بعضها الى بعض وعلت الاصوات والعجيج وظنوا

واظهروا الايمان وتضرعوا الى الله فرحمهم وكشف عنهم العذاب وكان قوم يونس
يوم الجمعة ولو شاء ربك لآمن من في الارض كلهم بحيث لا يشذ منهم احد جميعا
مجتمعين على الايمان لا يختلف فيه وهو دليل على القدرية في انه لم يشأ ايمانهم
اجمعين فان من شاء ايمانه فهو من لا محالة والتقييد بمشية الالجاء خلاف الظاهر
افانت تكره الناس حتى يكونوا مؤمنين وتهيئ الاكراه عليه
بالقتال وابلائهم بالخوف الا مستفهما بالانكار وتقديم الضمير على الفعل للدلالة
على ان خلاف المشيئة مستحيل فلا يمكن تحصيله بالاكراه عبر فصلا عن الحث
والتحريض عليه اذ روي انه كان حريصا على ايمان قومه شديدا الاهتمام به
فنزلت تسلية لقلبه وتنبيها على ان ذلك ليس في قدرته وما كان لنفس ان تؤمن بامره الا بأن تشاء
الا بارادته والطافه وتوفيقه فلا تجهد نفسك في هداهم فانه الى الله
ويجعل الرجس العذاب والخذلان فانه مسببه وقرئ بالزاء وقرأ ابو بكر بالياء
بالتذكير على المعنى لا يتفكرون لا يتدبرون بعقولهم فانظر في الآيات
والنذر نظر اعتبار ولا يعقلون دلائلنا حكاما على قلوبهم من الطبع ويؤيده الاول فهل ينتظرون
ينتظر المشركون من قومك وما في الواو من معنى التعجيب ضمن لهم الكلام وحرضهم
على ان يتفكروا ما في الشبهات والآيات من مجانب ضعف لديكم على وجه يرتدع
عن قوم لا يؤمنون به عبر الله وحكم وما نافية او استفهامية مبتدأ في موضع النصب
فهل ينتظرون الا مثل ايام الذين خلقوا من قبلهم مثل وقايعهم ونزول العذاب
بهم اذ لا يتحقق في غيره من قولهم ايام العرب لوقايعهم قل فانتظروا انتظاركم
من المنتظرين لذلك وانا انتظر هلاككم انى معكم من المنتظرين هلاككم
ثم ننجي رسلنا والذين امنوا عطف على محذوف دل عليه الاستقبال مثل ايام الذين
خلوا كانه قيل نهلك امثالهم ثم ننجيهم رسلنا ومن امن بهم على حكاية الحال الماضية
كذلك حقا علينا ننجي المؤمنين كذلك الانجاء البديع ننجي محمدا ومن
معه حين نهلك المشركين وحقا علينا اعتراض وكذلك بفعل المقدر
وقيل بدل من كذلك على ايها الناس خطاب لاهل مكة ان كنتم في شك
من ديني وتحتمد فلا اعبد الذين تعبدون من دون الله ولكن اعبد الله الذي
يتوفاكم فهذا حلو متدين اعتقادا وعملا فاعرضوا عما الفعل الصرف
وانظروا فيها يعين الانصاف لتعلموا صحتها وهو انها لا عبد ما يحلفونه
وتعبدون ولكن اعبد خاصا لكم الذي يوجدكم ويتوفاكم وانما خص
التوفي بالذكر للتهديد وامرت ان اكون من المؤمنين بما دل عليه المعجز
وبنطق به الوحي من ان يجوز ان يكون مع الله وحي ان وان واذ يكون عبر
كفوله مرتها الخير فافعل بها امرت به وانا اول المؤمنين وجهك الدين عطف على انا اكون

الخبر ان صلة ان حكيم بصيغة الامر لا فرق بينهما في الغرض لان المقصود وصلها بما
يتضمن الحث عليه ليؤذ هذا عليه وضيع الاضافة لكلها كذلك سواء الخبر عنها
والطلب والمعنى وامرت بالاستقامة والاستعداد في هذه الآية الفرائض
والانتهاء عن القبائح او في الصلوة باستقبال القبلة حنيفا حال من الدين
او الوجه لا تكونن من المشركين ولا تلتفت من دونه ما لا ينفعك ولا يضرك
بنفسه ان دعوته او خذلته فانك اذا دعوته فانك اذا من الظالمين
جزاء للشرط وجواب لسؤال مقدر عن معنى الدعاء وان يمسسك الله بضر
ان يصبك بمرض فلا كاشف له برفعه الا هو الا الله وان يردك بخير فلا راد
فلا دافع لفضله للخير اراد به ولعله ذكر الارادة مع الخير والمس مع الضر
مع فلا زم الامر في المبتدء على ان الخير مراد بالذات وان الضر انما مسهم
لا بالقصد الاول ووضع الفضل موضع الضمير للدلالة على انه متفضل
بذلك يصيب به من يشاء من عباده وهو الغفور الرحيم فيغفر ذنوب
من تاب من عباده ويرحمه قل يا ايها الناس قد جاءكم
الحق من ربكم على رسوله والقرآن وقرئ جاءتكم عتاب قرئ اهدى به
فانما يهتدي لنفسه لان نفعه لها ومن ضل فانما يضل عليها لان وبالها
لا يتعداها وما انا عليكم بوكيل بحفيظ حتى اكرهكم على الايمان انما انا بشير
ونذير فاتبع ما يوحى اليك بالاستقامة والتبليغ واصبر على دعوتهم وتحمل
اذيتهم حتى يحكم الله بالنصرة او بالامر بالقتال وهو خير الحاكمين لانه
لا يحكم الا حكما عدلا على الشرائط المعتبرة عنده تمت الظهر عن البنوي عفى الله عنه
من قرأ سورة يونس اعطي الله من الاجر عشر حسنات بعدد من
صدق بيونس وكذب به وبعدد من غرق مع فرعون

سورة هود مكية وهي مائة وثلث وعشرون آية

بسم الله الرحمن الرحيم الر كتاب مبتدأ وخبرا وكتاب
خبر مبتدأ محذوف احكمت آياته نظمت نظما محكما لا يعتريه اختلال من جهة
اللفظ والمعنى او نسخت من الفساد والنسخ فان المراد بها ما تنسخ
وليس فيها منسوخ او احكمت بالحجج والدلائل وجعلت محكمة منقول محكم
بالفتح اذا صار محكما لانها مشتملة على انها تا لاحكام النظرية والعملية
ثم فصلت بالفوائد من العقائد والاحكام والمواعظ او الاخبار او جعلها
سورا او الانزال نجما نجما او فصل فيها ولخص ما يحتاج اليه وقرئ بالتشديد
اعترفت بين الحق والباطل واحكمتها ثم فصلت على البناء للمفعول وقرئ للفاعل

في الحكم والمراد بالاخبار من لدن حكيم خبير صفة اخرى لكتاب او خبر بعد خبر
او صفة لاحكمت وفصلت وهو تقرير لاحكامها وتفصيلها على اكمل ما ينبغي
باعتبار ما ظهر امره وما يخفى الا هود او الا الثقلان لا هود او وقيل اشير
الاولى الى تفصيل الآيات معنى العقد وجوز ان يكون كلاما مستأنفا الا ترى
على التوحيد او الامر بالتبري عن عبادة الغير كانه قيل ترك عبادة غير الله
يحيق لكم منه نذير وبشير بالعقاب
على المعاصي والثواب على التوحيد وان استغفروا وكم عطف على ان لا تعبدوا
ثم توبوا اليه ثم توصلوا الى مطلوبكم بالتوبة ان المراد من عرض الامر عليهم
لا بد له من مرجوع وقيل استغفروا من شرككم ثم توبوا الى الله بالطاعة
وجوز ان يكون ثم لتفاوت ما بين الامرين يمتعكم متاعا حسنا بعيشكم
في ازدرعة الى اجل مسمى هو آخر اعماركم المقدرة او لا يهلككم بعذاب
الاستيصال والارزاق والاجال وان كانت متعلقة بالاعمال الكنها
مسماة بالاضافة الى كل احد فلا تتغير وتوت كل ذي فضل فضله في
كل ما ذي فضل في دينه جزاء فضله في الدنيا والاخرة وهو وعد لمن اتقى
نجا الباقين وان تولوا وان تتولوا فانى اخاف عليكم عذاب يوم كبير وهو يوم القيمة
وفيه يوم الشدائد وقد بتلوا بالقحط حتى اكلوا الجيف وقرئ وان تولوا
مرفوعا الى الله مرجعكم وهو عالم في ذلك اليوم وهو شاذ عن القياس وهو
على كل شيء قدير فيقدر على تعذيبهم اشد عذاب وكانه تقرير لكبر اليوم الا انهم
يثنون صدورهم ينثونها عن الحق ويحرفونها عنه او يعطفونها على الكفر
وعداوة النبي عليه السلام ويأبون ظهورهم وقرئ بتشديد التاء من تثنوني
وهو بناء المبالغة تثنون واصله تثنون حذفت احدى النونين تخفيفا او ادغمت
الضعيفة في اخرى لضعف قلوبهم ومطاوعة صدورهم للثني وقرئ بحذف التاء
كانها ضمت ونثنوني بحذف نون الرفع تخفيفا ليستخفوا من الله بسترهم فلا يطلع رسوله والمؤمنين عليه
قيل انها نزلت في طائفة من المشركين قالوا اذا ارخينا ستورنا واستغشينا
ثيابنا وطوينا صدورنا على عداوة محمد عليه السلام كيف يعلم وقيل نزلت في اناس
وقد ظرادا الا يزمكنه والنفاق حدث ما لمس الاحين يستغشون ثيابهم
الاحين باتوا الى فراشهم ويتغطون ثيابهم ليعلم ما يسرون في قلوبهم وما يعلنون
بأفواههم يستوي في علمه سرهم وعلنهم فكيف يخفى عليه ما عسى يظهرونه
انه عليم ببلات الصدور بالاسرار فما الصدور او بالقلوب واحوالها
وما من دابة في الارض الا على الله رزقها عدا وها ومعاشها لتكفله اياه
تفضلا ورحمة وانما اتى بلفظ الوجوب تحقيقا لوصوله وحملا على توكل فيه

ويعلم مستقرها ومستودعها اماكنها في الحياة والممات او الاصلاب والارحام
او مساكنها من الارض حين وجدت بالفعل ومودعها من المواد والمقار حين
كانت بعد بالقوة كل واحد من الدواب في كتاب مبين مكتوب في اللوح المحفوظ
وكانه اريد بالآية بيان كونه عالما بالمعلومات كلها وبيان كونه قادرا
على الممكنات بأسرها بقريرا للتوحيد ولما سبق من الوعد والوعيد وهو
الذي خلق السموات والارض في ستة ايام اي خلقهما وما بينهما كما مر
في الاعراف او ما في حيز فعلوه وفعل وجمع لتسوغ دون الارض لاختلاف
العلويات بالاصل والذات دون السفليات وكان عرشه على الماء قبل
خلقها لم يكن حائل بينهما لانه موضوع على متن الماء واستدل به على ان
الهواء وان الماء او احادث بعد العرش من اجرام هذا العالم وقيل
كان الماء على متن الريح والله اعلم بذلك ليبلوكم ليعاملكم معاملة
من يختبر حتى يحق ذلك حتى من حيث ايتائكم ما ايتاكم من القوى
كيف تعملون فان جبلة الاسباب ومواد لوجود كم وما تعملون فكسوبكم وما تحتاج
اليه اعمالكم ودلائل واما ان تستدلون وتستنبطون منها وانما جاز
تعليق فعل البلوى لما فيه من معنى العلم من حيث ان طريق البلوى العلم
والاستذكار وانما ذكر صيغة التفضيل والاخبار الشامل للفرق
المكلفين باعتبار الحسن والقبح للتحريض على احاسن الحاسن والتحذير
عن التردي في اقاصي مراتب الاصل والعمل وان المراد بعض ما يقع عليه الفعل
ولذلك قال ايكم احسن عملا لا اكثر كم احسن عملا وورع عن محارم الله
واسرع في طاعة الله وانما يظهر ذلك بالموت على الحسن والقبح ولئن قلت انكم مبعوثون
من بعد الموت ليقولن الذين كفروا ان هذا الا سحر مبين اشاروا بالاسم الى
ان البعث او القول به او القرآن المتضمن له وما هو الا كاذب في الحديث والمطلوب
وقرئ لجزة والكسائي الا ساحر على الاشارة الى القائل وقرئ ايكم على
التصغير فلت معوج كرت ويكون ان بمعنى اي ولئن قلت عليكم ما توعدون
بعثوا توعدون بعثكم ولا تبنوا بعده من قبيل ما لا حقيقة له بمنزلة الغائب
ولئن اخرنا عنهم العذاب الموعود الى امة معدودة الى جماعة من الوقات
قليلة ليقولن استهزاء ما يحبسه ما يمنعه من الوقوع الا يوم يأتيهم
كيوم بدر ليس مصروفا عنهم الى العذاب منوعا عنهم وبوم منصوب بخبر
ليس مقدما عليه وهود ليل على جواز تقدم خبرها عليها وحاق بهم ولحاظهم
وضع الماضي موضع المستقبل تحقيقا او مسانفة في التهديد ما كانوا به
يستهزئون وذاي العذاب الذي كانوا به يستعجلون فوضع يستهزؤن موضع يستعجلون

لانا سنجعلهم كانا مستهزآء ولئن اذقنا الانسان منا رحمة ولئن اعطيناه
صحة بجنة بعد ذلك تنبها ثم نوعنا ها منهم مسلمنا قبل النعمة ان ليئوس قطوع جاده
من فضل الله لفقد صبره وعدم تفقده بثم ولئن اذقناه نعماء بعد ضراء مسته
لصحته بعد سقم وغنى بعد عدم وفى اختلاف الفعلين نكتة لا يخفى ليقولن
ذهب السيئات عنى اى المصائب ليفرحن بطرا بالنعم مفتخرا بها
مشغولا عن الشكر والقيام بحقها وفى لفظ الاذاقة والمس
تنبيه على انه ما يجده الانسان فى الدنيا من النعم والمحن كالا ذوق مع
لما يعقب فى الاخرة وانه ينبغى فى الكفران والبطر ياد فى شئ لان الذوق يتناول
الطعم والمس مبدأ الوصول الا الذين صبروا على الضراء ايمانا بالله واستسلاما
لقضائه وعملوا الصالحات شكرا لا لانه سالم بقيها ولا حقها ولذلك استثنى
الذين هم واجر كبير قد يجعل الاستثناء من الانسان لان المراد به الجنس
فاذا كان بعضى لا يلزم افادة استغراق ومن حمله على المتصل فرضه جعل
الاستثناء منقطعا فلعلك تارك بعض ما يوحى اليك مخافة ان يقولوا لولا
اليك وهو ما يخالف رأى المشركين مخافة ردهم واستهزائهم مرولا يلزم من
توقع الشئ لوجود ما يدعو اليه وقوعه لجواز ان يكون ما يصرفك عنه هو علمك
عن الخيانة فى الوحى والتقوى فى تبليغ ما نعا وضائق به صدرك وعا فى التبليغ
احيانا ضيق حليلا بان تتلوه عليهم مخافة ان يقولوا لولا انزل عليه كنز يستغنى
فى الاستنباع كالمنزل او جاء معه ملك يصدقه وقيل الضمير فى به مهم يفسره
ان يقولوا انما انت نذير ليس عليك الا الانذار مما يوحى اليك ولا عليك
ردوا واقترحوا فما بالك يضيق به صدرك والله على كل شئ وكيل فوكل امرهم
فانه عالم بحالهم وفاعل بهم جزآء اقوالهم واقعالهم ام يقولون افتراه منقطعة
والهمزة لما يوحى قل فاتوا بعشر سور مثله فى البلاغة وحسن النظم محتملة او
بعشر سور ثم لما عجزوا عنها سهل الامر عليهم وتحداهم بسورة وبوجيدا مثل عشر
كل واحد مفتريات مختلقات من عندانفسكم ان صح انى اختلقته من عندى
فانكم عرب فصحاء مثلى فقد وردت على مثل ما اقدر عليه بل انتم اقدر لتعلمكم
والاشعار وتعودكم الافتراء فتعجزوا النظم وادعوا من استطعتم ممن تثقون الى اعانته
على المعارضة ان كنتم صادقين انه مفترى فان لم يجيبوكم الى ما تابوا انما وعلم
الله وجمع الصحابة انما لتعظم الرسول والا ان المؤمنين ايضا كانوا يتحدونهم وكان
امر الرسول مستتبا ولانهم ما حجت اتباعه عليهم فى كل مرة الا ما خصه الدليل والتنبيه
على ان المعجزى غاير وجه سوى ايمانهم وقوة يقينهم فلا تضلون عنه ولان الكل
واجب عليهم فهو على انما انزل بعلم الله متلبسا بما لا يعلمه الا الله فلا يقدر عليه

وان لا اله الا هو وان لا اله الا الله لا نذر العاد ر القادر على الجمع
ولا تقدر عليه غيره ولظهور عجز الهتهم ولتنصيص هذا الكلام الثابت
صدقه بما عجزه عليه وفيه تهديد واقناط مما رجوه منها ان الله لهم
فهل انتم مسلمون ثابتون على الاسلام راسخون مخلصون فيقرا يتحقق
عندكم اعجازه مطلقا ويجوز ان يكون الكل خطابا للمشركين والتعقيب
فان لم يجيبوا لمن استطعتم اى فان لم يجيبوكم الى المظاهرة
لعجزهم وقد عرفوه من انفسكم فتصدقوه على المعارضة فاعلموا ان نظم
لا يعلمه الا الله وانه منزل من عنده وان ما ادعاكم اليه من التوحيد حق
فهل انتم داخلون فى الاسلام بعد قيام الحجة القاطعة وفى مثل هذا
الاستفهام ايجاب بليغ لما فيه من معنى الطلب والحث على قيام المطلوب
وزوال العذر من كان يريد الحيوة الدنيا وزينتها باحسانا نوفر اجرهم
نوف اليهم اعمالهم فيها نوصل اليهم جزاءها لهم فى الدنيا من نعمه
والرياسة وسعة الرزق وكثرة الاولاد وقرئ يوف بالياء اى يوفى
على لفظ الغيبة والتوفى بالتخفيف والرفع لانها لشرط ماض كقوله
وان اتاه كريم يرتجى نفقه لا عاقب ما فى ولا منتم فيها
لا يبخسون لا ينقصون شيئا مما عملوا هم والاشارة اليهم باعتبار معناها وقيل
فى المنافقين وقيل فى الكفرة عبر عنهم اولئك الذين ليس لهم فى الاخرة
الا النار مطلقا او فى مقابلة ما عملوا لانهم استوفوا ما يقتضيه طبعهم
اعمالهم الحسنة وبقيت لهم اوزار اعمالهم السيئة وحبطها صنعتى اقيما
لا يتم لم يبق لهم ثواب فى الاخرة او لم يكن لانهم لم يريدوا بها وجه الله وجزاءه
فى انتفاء ثوابها هو الاخلاص ويجوز تعليق الظرف بمحذوف دل عليه
انا نعيم الدنيا وما عطف عليه يا كانوا يعملون لا مرتم يعمل على ما ينبغى
وكان كل واحد منا لجملتين علة لما قبلها او قرئ باطلا على انه مفعول
يعملون وما ابهمته او فى معنى المصدر كقوله ولا حارسا منى فى زور
كلام ويطل على الفعل ان كان على بينة من ربه برهان من الله يدل على الحق
والصواب فيما يأتيه ويذره والضمير لاكفار ان يختف من هذا شاهد هو
المقصر نفوسهم وافكارهم على الدنيا وان يقادب بينهم فى المنزل وهو الذى
اعنى من ذكر الخير وتغيره اى فى كان على بينة كمن كان يريد الحيوة الدنيا
وهو حكم يعم كل مؤمن مخلص ويدخل المراد به ابتى عليه السلام ويدخل من هو
اهل الكتاب ويتلوه ويتبع ذلك البرهان الذى هو بل القرآن كما سماه موسى
شاهد من الله يشهد بصحته وهو القرآن ومن قبله ومن قبل القرآن كتاب موسى

يعني البينة فانها ايضا يتلوه والشاهد هو القرآن ويتلوه من التلاوة
والمشاهد جبريل عم او لسان الرسول ع على ان الضمير له او من التلو والشاهد
ملك يحفظه والضمير في يتلوه اما لمن او للبينة باعتبار المعنى ومن قبله كتاب
موسى جملة مبتدأة وقيل كتاب بالنصب عطفا على الضمير في يتلوه اي يتلو القرآن
شاهد ممن كان على بينة دال له على ما هو حق كقوله وشهد شاهد من بني اسرائيل
فيقرأ من قبل القرآن التوراة اماما كما يؤتم به في الدين ورحمة على المنزل
عليهم لانها الموصلة الى الفوز بخير الدارين اولئك اشارة الى من كان على بينة
من ربه وما عطف عليه من الاحزاب من اهل مكة ومن تحزب معهم
على رسول الله فالنار موعد يردها لا محالة فلا تك في مرية منه من الموعد
او القرآن وقرئ مرية بالضم وهما الشك انه الحق من ربك ولكن اكثر الناس
لا يؤمنون لقلة تدبرهم واستبدادهم بما تهوى انفسهم ومن اظلم ممن افترى على الله كذبا كان
استدراجا لمن لم ينزله او بنى عليها انزله والشك يقررهم ويوبخهم على ما هم فيه من الموقف
بان يجتمعوا او يعرضوا عليه يوم يقوم الاشهاد من الملائكة والنبيين الذين بلغوا رسالاتهم
وهو جمع شاهد كاصحاب وشهيد كاشراف هؤلاء الذين كذبوا على ربهم الا لعنة الله
على الظالمين توبيخ عظيم بما يجترئون عليه حينئذ لظلمهم فالكذب على الله الذي يعد
عن سبيل الله عن دينه ويصفونها عوجا ويبغونها بالانحراف عن الحق والصواب
او يبغون اهلها ان يعوجوا بالردة وهم بالآخرة هم كافرون لما انهم كافرون
بالآخرة وتكريرهم لتاكيد كفرهم واختصاصهم به اولئك لم يكونوا معجزين في الارض
اي ما كانوا معجزين الله في الدنيا ان يهربوا قهره وما كان لهم من دون الله من اولياء
يمنعونهم من العقاب ولكن اخر عقابهم الى يوم القيامة ليكون اشد واد وم
يضاعف لهم العذاب استيناف وقرئ ان كثير وابن عامر ويقوى بالتشديد ما كانوا يستطيعون
السمع كنعاتهم عن الحق وبغضهم له وما كانوا
يبصرون كنعاتهم عن آيات الله عز وجل وكانوا لعلمهم المعاندة العذاب وقيل هو بيان
ما نفاه من ولاية الاصنام بفوله وما كان لهم من دون الله من اولياء فان الاصنام
ولا يبصر لا يصح للولاية وقوله يضاعف لهم العذاب اعتراض او لشدة كفرهم
انفسهم باشتراء عبادة الاصنام عبادة الله وضل عنهم ما كانوا يفترون الاصنام
وشفاعتها او حسهم اياها لما وضاع عنهم ما حصلوا فلم يبق معهم سوى الخسران
لا جرم انهم في الآخرة هم الاخسرون لا احد اخسر منهم خسرانا لان الدنيا
وعملوا الصالحات واخبتوا الى ربهم اطمأنوا اليه وخشعوا له مما اخبت اذا دخل
الطمأنينة او لما اصحاب الجنة هم فيها خالدون اعتراض مثل للفريقين الكافر
والمؤمن كالاعمى والاصم والبصير السميع يجوز ان يراد تشبيه الكافر بالاعمى لتعاميه

عن ايات الله وبالاصم لتصامه عن استماع كلام الله وتنابيه عن تدبر معانيه
وتشبيه المؤمن بالبصير والسميع لانارته بالهدى فيكون كل منهما مشبها
باثنين باعتبار وصفين او تشبيه الكافر بالجامع بين العمى والصمم والمؤمن
بالجامع بين ضديهما والعاطف لعطف الصفة على الصفة كقولك الفاضل
والفاضل فالاول فيهما من باب اللف والطباق وهل يستويان هل يستوي
الفريقان مثلا او صفة او حالا افلا تذكرون بضرب الامثال
والقائها ولقد ارسلنا نوحا الى قومه اني لكم بالفتح وقرئ انني
وعاصم وابن عامر وحمزة بالكسر على ارادة القول نذير مبين بنذركم
موجبات العذاب وموقعاته ان لا تعبدوا الا الله بدل من اني لكم
ومفعول مبين ويجوز ان يكون ان مفسرة متعلقة بارسلنا او بمبين اي بين
انذاري او انذاركم عذاب يوم اليم مؤلم وهو في الحقيقة صفة المعذب لكن يوصف
العذاب وزمانه على طريقة جد جده ونهاره صائم فما لغة قومه ان الملأ الذين
كفروا منهم ما نريك الا بشرا مثلنا لا مزية لك علينا نتحصل بالنبوة
ووجوب الطاعة وما نريك اتبعك الا الذين هم ارذلنا اخساؤنا فاجمع ارذل
قاس بالفتح صار مثل الاصم كالاكبر واراذل جاء على غير قياس كاطاهر من فرخ
من السد وافلا الرأي من البناء وسفلتنا من الهمزة لانكسار ما قبلها وقرئ
بادي الرأي بالهمزة وبادئ الرأي على الاصل وبادي الرأي على ابدال الهمزة
ياء محضة وبادي الرأي على تخفيف الهمزة بين بين وبادئ الرأي على الاصل
اتبعك وانما اصترنوهم لذلك او لفقرهم فانهم لما عطلوا انظارهم في الحق لدنيا
كان الاشتغال بما اشتهر عندهم انهم حقروهم فيها ازدراء وما نرى لكم عليكم
علينا من فضل يؤهلكم للنبوة واستحقاق المتابعة بل نظنكم كاذبين في دعوى النبوة وايانا هم في دعوى الخير بصدقك فعلنا تخاطبون على الغائبين
قال يا قوم ارايتم اخبروني ان كنت على بينة برهان في نحو ساهدو بصر عن
وايتاني رحمة من عنده بايتاه البينة او النبوة فعميت عليكم فخفيت عليكم فلم تهتدوا
وقرئ بالضم لان البينة في نفسها هو رحمة او لانها حصلها هو وجعلها النبوة
او على تقدير تعميت لعدم البينة وحذفها للاختصار او لانه لكل واحد منهما وقرئ
والكسائي وحفص عميت اي لبست وقرئ فعماها على انا نحملكموها
على الاهتداء بها وانتم لها كارهون لا يختارونها ولا يأتلون فيها وحيث اجتمع
ضميران وليس احدهما مرفوعا وقدم الاعرف منهما جاز في الثاني الفصل والوصل
ويا قوم لا اسألكم عليه على التبليغ وهو دليل بكر فعلوم مما ذكرناه لا حملا
انا جزعا الا على الله فانه المولى يثيبني وما انا بطارد الذين صح جوابهم لهم حين
سألوا طردهم انهم ملأوا قلوبهم خيفة من طردهم عند او انهم بلا فوز ويقطعون

بقربه فكيف اطردهم ولكني اراكم قوما تجهلون بلقاء ربكم او باقدارهم
او في التماس طردهم او تستهينون عليهم بان تدعوهم الاراذل وبا قومي من ينصرني
من الله بدفع اشقاعه ان طردتهم وهم بتبلغنا الصفة والمتابعة افلا تذكرون
لتعرفوا ان التماس طردهم وتوقيفكم الايمان عليه ليس بصواب ولا اقول لكم عندي
خزائن الله رزقا واموالا حتى تجحدتم فضلي ولا اعلم الغيب عطف على عندي
خزائن الله اي ولا اقول لكم انا اعلم الغيب حتى تكذبوني فاستبعادا او حتى اعلم
انهم لا اتبعوني هادين الرأي من غير بصيرة ولا عقد قلب وعلى الثاني يجوز عطفه
على اقول ولا اقول لكم اني ملك حتى تقولوا اما انت الا بشر مثلنا ولا اقول
للذين تزدري اعينكم ولا اقول لهم شان من يسترذلتموهم لفقرهم لن يؤتيهم الله
خيرا فان ما اعد الله لهم في الاخرة خير مما اتاكم في الدنيا الله اعلم بما في
انفسهم اني اذا لمن الظالمين ان قلت شيئا من ذلك والازدراء افتعال
من زدي عليه اذا عاب قلبت تاؤه دالا لتجانس الزاي في الجهر واسناده الى
القلب لغة والمعنى على انهم استرذلوهم بادي الرؤية في غير روية وبما يبنون
من رثاثة حالهم وقلة منالهم دون تامل في حقائقهم وكمالاتهم قالوا
يا نوح قد جادلتنا فاكثرت جدالنا فاتنا بما تعدنا من العذاب ان كنت من الصادقين في الدعوى والوعيد فان صاحب
الامر يفعل ما يشاء قال انما يأتيكم به الله ان شاء عاجلا او آجلا وما انتم بمعجزين
بدفع العذاب او الهرب منه ولا ينفعكم نصحي ان اردت ان انصح لكم
ودليل جوابه الجملة دليل جواب قولهم ان كنت من الصادقين كما ان قوله ان يغوينكم
الكلام ان كان الله يريد ان يغويكم فان اردت ان انصح لكم لا ينفعكم نصحي
وكذلك يقول لو قال انرجل انت طالق ان دخلت الدار ان كملت زيدا فانت
ثم كملته تطلق وهو جوابها او جزاء ان جعلت الله كلاما بلا طالق وقوله ان
على ان اراده الله يتعلق بالاغواء وان خلا فيراد محال وقيل
ان يغويكم ان يهلككم من غوى الفصيل غوى اذا اكثم فهلك هو ربكم لا لغيره
والتصرف فيكم وفي اراد تموا ليه ترجعون فيجازيكم على اعمالكم ايقولون
افترى قل ان افتريته فعلي اجرامي وما لكم وفرى اجرامي على الجمع وانا بريء
مما تجرمون من اجرامكم بسبب اسناد الافتراء الي وذكرهما للايضاح انهم اريد
من قومه لانهم قد امن فلا تبتئس بما كانوا يفعلون افتعال من البؤس
وتهاء ان يغتم بما فعلوه من التكذيب والايذاء واصنع الفلك باعيننا تحت
باعيننا عناية كثيرة الينا الحفظ الذي يحفظ المريض ويراعي عن الاختلال ويمنع
عن المبالغة في الحفظ والتهايم على طريقة التمثيل ووحينا اليك كيف تصنعها

ولا تخاطبني في الذين ظلموا ولا تراجعني فيهم ولا تدعني باستدعاء العذاب
عنهم انهم مغرقون محكوم عليهم بالاغراق فلا سبيل الى كفه ويصنع الفلك
حكاية حال ماضية وكلما مر عليه ملا من قومه سخروا منه استهزؤا بعمله
لتعجبهم منه فانهم كانوا يعملونها في بر بعيدة من الماء او لانهم كانوا يتخذون
منه ويقولون ليصير نجارا بعد ان كنت بنيا قال ان تسخروا منا فانا
نسخر منكم كما تسخرون اذا احتكم الغرق في الدنيا والحرق الابدي في الاخرة كما تعلمون
المراد بالسخرية الاستهزاء فسوف تعلمون من يأتيه عذاب يخزيه يعني ايانا
وبا لعذاب الغرق ويحل عليه وينزل ويجب عليه حلولا لدنيا لا انفكاك
عذاب مقيم دائم هو عذاب النار حتى اذا جاء امرنا غاية لقوله ويصنع الفلك
وما بينهما حال من الضمير في به او حتى هي التي يبتدأ بها بعدها الكلام وفار
التنور نبع الماء فيه وارتفع كما يقدر تفور وتستعمل الخبز ابتداء لنبوع
على حر النار وكذلك التنور في الموضع مسجدها او في هند او بعين وردة
وقيل التنور وجه الارض واشرف موضع فيها قلنا احمل فيها في السفينة من كل
نوع في الحيوانات المنتفع بها زوجين اثنين ذكرا وانثى هذا على قراءة التاء
اضافي اي من كل نوعين اثنين من كل زوج عينين صرح بكل ليعطف ذكر وصنف انثى
واهلك عطف على زوجين او اثنين والمراد امرأته وبنوه ونساؤهم الا من سبق
عليه القول بانه من الغرقين يريد ابنه كنعان وامرأته واعلم انه كان قرن
وعشرين من الرجال من عمر منهم ومما امر معه الا قليل قيل كانوا تسعة وسبعين
رجلا وقيل ثمانين وقيل عامة الفين صام وحام ويافث ونساؤهم اثنتان وسبعون
رجلا وامرأة من عمر منهم وولد له ثم ركب السفينة وهو ابن ستمائة سنة من التاج وكان طولها
ثلثمائة ذراع وعرضها خمسين ذراعا وسمكها ثلثين ذراعا وجعل لها ثلثة بطون
تحمل اصنافها المذكورة واوحى فتح عليها الابواب التي فتحت منها
اركبوا فيها اي اركبوا فيها واجعلوا ذلك ركوبا لانها في الماء كما يركب في الارض
بسم الله مجراها ومرساها منصوبان بمضمر اركبوا اما على الحال او اي اركبوا فيها مسمين الله
وقتا تبين بسم الله وقت اجرائها وارسائها او مكانهما على ان المجرى والمرسى الوقت
او المكان او المصدر بمعنى الاجراء والارساء محذوف كقولهم اتيتك خفوق النجم وخفوقا
حالا ويجوز رفعهما بسم الله على انا المراد بهما المصدر او جملة من مبتدا وخبر
اي اجراؤها بسم الله واستقرارها بسم الله خبر او صفة والخبر محذوف وعلى جملتين
مستقلتين لا تعلق لها بما قبلها او حال مقدرة من الواو او الهاء وروي انه كان
اذا اراد ان يجري قال بسم الله فجرت واذا اراد ان يرسو قال بسم الله فرست
وعن ابن كثير الاولى بسم الله مجراها بضم الميم والباقي بالفتح وهما لغتان كالمقر والمقر
وعن ابن عامر ارسيها بالامالة وان ربي لغفور حيث يغفر للمذنبين
ورحيم حيث يمهلهم ولا يعاجلهم بالعقوبة

مجراها ما يفيض من جرى وقرئ ايضا مرسيها من رساها يرسو وكلاهما يحتمل الفلك وغيرها
ومرسيها بلفظ الفاعل صفتين لله تعالى اى ذى رفق ورحيم او بلوا مغفرته لفرطها تكرما
ورحمته اياكم لما فيها من نجاتكم وهى تجرى بهم متصل بمحذوف دل عليه اركبوا اى اركبوا مستعينا
وهى تجرى بهم وهم فيها فى موج كالجبال فى موج من الطوفان وهو ما يرتفع من الماء
عند اضطرابه كل موجة منها كجبل فى تراكمها وارتفاعها وما قيل من ان الماء
طبق ما بين السماء والارض وكانت السفينة تجرى فى جوفه ليس بثابت وكانت
انذر على شوامخ الجبال خمسة عشر ذراعا وانما فعل ذلك قبل التطبيق وحادى
فوح اسم كنعان وقرئ ابنها واسم بحذف الف على ان الضمير امرأته وكانت بئس
وقيل كان لغير رشدة فقولها تخاطب الماء او خطاب الاشياء عصمت منذ ذلك
والمراد بالجبانة الجبانة فى الدين وقرئ ابناه على لغة ربا وكونها حكاية
منع حفصا الحذف وكان فى معزل عزل نفسه عن ابيه او عن دينه مفعل من العزلة
من معزله عنا اذا بعد يا بنى اركب معنا فى سفينة ولا تجحد كجحود ابنائه
ليبدل عليه الاضافة المحذوفة فى جميع القراء غير ابن كثير فانه وقف عليها فى
فى المواضع الاربعة بالفاق الرواة وفى الثالث فى رواية ابن ذكوان وعاصم فانه فتحها
ههنا اقتصارا على الفتحة من الالف المبدلة من ياء الاضافة واختلفوا
عنه فى سائر المواضع وكذا حمزة فى الياء فى ايمن ايمانهم والكسائى وحفص فانهما
ولا تكن مع الكافرين فى الدين والانفراد قال سآوى الى جبل يعصمنى من الماء
الماء فقال لا عاصم اليوم من امر الله الا من رحم الله الراحم وهو الله تعالى
الا لامكان من رحمهم الله تعالى بمعنى المرحوم بدليل ان يكون اليوم معتصما حينئذ
ويحتمل بعصمه المؤلف به معتصم المؤمنين فهو استثناء منقطع او لكن من رحم فانه معصوم
عصمتى كفولك لا عيشة راضية الا عيشة فلان وقيل الاستثناء منقطع اى لكن من رحمه
وحال بينهما الموج بين نوح وابنه او بينه وبين الجبل فكان من المغرقين فغاد
من المهلكين بالماء وقيل ما ادرى ايلقى نداءك ام لا وناداها قابلين فوديا عما نادى
اولوا العلم وامرا بما توعدك به من تمثيلك لحكم قدرته وانقيادها لما يشاء تكوينه
فيها بالامر المطاع فامر الفلك لحكم المبادرة الى امتثال امر من يخشى عظمته
وخشيتى عن ايمن عقابه والبلع النشف والاقلاع الامساك وغيض الماء
نقص وقضى الامر فرغ مما وعد من اهلاك الكافرين وانجاء المؤمنين واستوت
واستقرت السفينة على الجودى جبل بالموصل وقيل بالشام وقيل ما اسلم
قوى انجيلا السلام وكبا السفينة عاثرة رجب ونزل عنها عاشر المحرم
فصام ذلك اليوم فصار ذلك سنة وقيل هبط للفهم الظالمين هلاكا بالغرق
يقال بعد بعدا اذا اتبعد جدا بعيدا بحيث لا يرجى عوده ثم استعير للهلاك وخص

بدعاء السوء والآية فى غاية الفصاحة لفخامة لفظها وحسن نظمها وآلة الاله
على كنها الحال مع الايجاز الخالى عن الاخلال وايراد الاخبار على البناء للمفعول
د لالة على تعظيم الفاعل وانه متعين فى نفسه مستغن عن ذكره اذ لا يذهب
الوهم الى غيره فقط للعلم بان مثل هذه الافعال لا يقدر عليه سوى الواحد القهار
وتنادى نوح ربه وارادة بدل اوه بدل عطف فقال رب انى من اهلى
خلف النداء وان وعدك الحق وان كل وعد تعده حق لا يتطرق اليه
خلف وقد وعدت ان تنجى اهلى فما حالها وما له لم ينج ويجوز ان يكون
هذا الندآء قبل غرقه وانت احكم الحاكمين لانك اعلمهم واعدلهم ولانك
اكنه حكمة من ذوى الحكم على انك احكم من الحاكمين كما لقادع من القدع قال
يا نوح انه ليس من اهلك لقطع الولاية بينه وبين المؤمن والكافر وانشأ يقوله
انه عمل غير صالح وقرئ بتعليل كونه من اهله واصله انه ذو عمل فاسد فجعل
ذاته ذات العمل للمبالغة كقولهم الحسناء يصف بها وجه ما ارتفعت حتى
ازاد اركبت فانما هى اقوال وادبار ثم بدل الفاسد بغير الصالح تصريحا
بما اقتضته بائن وصفيهما وانتفاء ما اوجبا النجاة ممن نجيا من اهليهما عنه
وقرأ الكسائى انه عمل غير صالح على انه فعل ماض من غير صالح وقرئ انه
ما ليس لك به علم الا تصر اصوات هو ام ليس كذلك وانما سمى ندآءه سؤالا
لتضمن ذكر الموعد بخلاص اهله استجازه فى سائر وقد آذن السؤال
الانجاز فى حقه وانما سماه جهلا وزجر عنه بقوله انى اعظك ان تكون
من الجاهلين الآية استفتاء من حيث علمه بقوله من اهلك فكانه قال اهو
او غناه عن السؤال لكن اشفاقه حتما تولد عنه استعاذ الامر عليه وقرأ
ابن كثير بفتح اللام والنون استعاذه وكذا ما بعده وابن عامر انها كسر النون
على ان اصله فسالنى حذفت نون الوقاية لاجتماع النونات وكسرت
الشديدة للياء ثم حذفت كتفاء بالكسرة وعن نافع انها هى الموصل
قال رب انى اعوذ بك ان اسئلك فى المستقبل ما ليس لى به علم
الا علمى بصحته والا تغفر لى وارحمنى ما فرط منى من السؤال
وتدخل فى التوبة والتفضل على كل من الخاسرين اعما لا قيل يا نوح اهبط
بسلام منا انزل فى السفينة مسلما من الحكاء وجمعتنا او مسلما
عليك وبركات عليك وعلى بنيك وبركات على امم ممن معك وامم سنمتعهم
ثم يمسهم منا عذاب اليم وقرئ امما بالرفع على ان من للتبعيض
والضمير لامم ممن معك وعلى امم هو الذين معك سموا امما لتجزيهم
والضمير لامم منهم وعلى امم نكرة ممن معك والمراد بهم الذين

لقوله وامم سنمتعهم اي ومن معك امم سنمتعهم في الدنيا ثم يمسهم منا عذاب
اليم في الاخرة والمراد بهم الكفار من ذرية من معه وقيل قوم هود وصالح ولوط وشعيب
والعذاب ما نزل بهم تلك الاشارة الى قصة نوح ومحلها الرفع بالابتداء وخبرها
مِن انباء الغيب اي بعضها نوحيها اليك خبرا ان فالضمير لها اي موحاة اليك او خبر
من الانباء لوهو الخبر ومن انباء متعلق بمحذوف حال من الضمير ما كنت تعلمها انت
ولا قومك من قبل هذا خبر آخر اي مجهولة عندك وعند قومك من قبل ايحائنا اليك وهذا رد
في توجيها او الكاف في اليك اي جاهلا انت وقومك بها وفي ذكرهم تنبيه على انه
لم يتعلم اذ لم يخالط غيرهم وانهم مع كثرتهم لما لم يسمعوه فكيف برجل منهم
فاصبر على ما ينالك من قومك من الاذى كما صبر نوح ان العاقبة في الدنيا
بالنظفر وفي الاخرة بالفوز للمتقين عن الشرك والمعاصي قال عاد
اخاهم هودا عطف على قوله نوحا الى قومه وهود عطف بيان
قال يا قوم اعبدوا الله وحدوه بما لكم من اله غيره وقرئ بالجر حملا
على المجرور ومحل انتم الا مفترون على الله لان اتخاذ الاوثان
شركا وجعلها شفعاء يا قوم لا اسألكم عليه اجرا اي على الذي
فطرني هاطب كل رسول به قومه ازاحة للتهمة وتحبيبا للنفس لانها
لا تتبع ما دامت مستشرة بالمطامع افلا يعقلون افلا تستعملون عقولكم
فتبصرون الحق من الباطل والصواب عن الخطأ ويا قوم استغفروا ربكم
ثم توبوا اطلبوا مغفرته بالايمان ثم توسلوا اليها بالتوبة وايضا التوبة
عن كفر انما يكون بعد الايمان بالله تعالى والاستغفار عن سائر الذنوب يرسل السماء عليكم
مدرارا كثير الدر فيدر كلما سقت الى قولكم ويضاعف قوتكم اي يمدكم بها مضاعفة
وزيادة القوة لانهم كانوا اصحاب زروع وعمارات وقيل جعل الله لهم
القطر واعقم ارحام نسائهم ثلثين سنة فوعدهم هود على الايمان
والتوبة بكثرة الامطار وتضاعف القوة ما ثنا سل ولا تتولوا ولا تعرضوا
عما ادعوهم اليه مجرمين مصرين على اجرامكم قالوا يا هود ما جئتنا ببينة
تجعلنا نترك قولنا على صدقك وهو اظهر عنادهم وعدم اعتدادهم بما جاء
من المعجزات وما نحن بتاركي آلهتنا اي بسببك وقولك صادرين
عن قولك حال من الضمير في تاركي وما نحن لك بمؤمنين اكد بها نفي الاعتداد
والتصديق اذ تقول الا اعتراك ما نقول الا قولنا اعتراك اي اصابك
من عره اذا اصابه بعض الهتنا بسوء بجنون لسبك اياها وصدك
عنها وعيبك تهديد وتكلم بالجملة القسمية وتأكيدها لان الاشهاد
لا يكون الا مع اليمين اني اشهد الله واشهدوا اني بريء مما تشركون

من دونه فكيدوني جميعا ثم لا تنظرون اجاب به عن مقالتهم الحمقاء بانا اشهدكم الله
على براءة مما تشركون به وفراغه عن اضرارهم تأكيدا لذلك وتبكيتا لهم وامرهم بان يشهدوا
عليه ايضا ستبهم به وآذن بتجمعهم على الكيد به واهلاكه من غير انظار وحتى اجتهدوا
فيه ودوروا انهم عجزوا عن آخرهم وهم الاقوياء الاشداء ان يضروه ولم يبق لهم
شبهة لان الهتهم التي هي جماد لا تضر ولا تنفع لا تتمكن من اضراره اتقانا منه
وهذا من جملة معجزاته فان من اجهل الجهل الجمع العفير من الجبابرة القتال
المحطما غما لما رأوا فتة دمر بهذا الكلام الذي لا ينقدح به الا شرارة الله تعالى وتقنيطهم
عن اضراره ليس الا بعصمته اياه ولذلك عقبه بقوله اني توكلت على الله
ربي وربكم وربكم تقرير الهيته وتأكيد اي انكم وان بذلتم غاية وسعكم
لم تضروني فاني متوكل على الله وانتم بمعزل منه وهو ما يكفي وما يحكم
لا يليق بي ان امرّه ولا تقدرون على ما لم يقدره ثم برهن عليه
بقوله ما من دابة الا هو آخذ بناصيتها اي الا وهو مالكها قادر
عليها يصرفها على ما يريد بها والاخذ بالنواصي تمثيل لذلك انه على
صراط مستقيم عادته على الحق والعدل لا يصدر عنه معتمه
ولا يفعل ظلما فان تتولوا فان تتولوا عما ارسلت به فقد ابلغتكم ما ارسلت
الحكم فقد ادين ما علي من الابلاغ والنواح الحجة فلا تقفوا معه
ولا عليكم فقد اعذرتم ما اداه حملته به اليكم فقد اوتيتم ما تتعلق
ربي قوما غيركم مستبدلا بهم اياكم ويستخلفهم في ديارهم واموالهم
ولا تضرونه شيئا من الضرر او عطف على الجواب بالفاء وتولوا
القراءة بالجزم على الموضع وان تتولوا اعتراض وقرئ بالتاء على الخطاب
ولا تضرونه بتوليكم شيئا من الضرر فان جزاء ذلك يحيط بكم ويستحلف
القوم منه ان ربي على كل شيء حفيظ رقيب فلا يخفى عليه كفركم
ولا يغفل عن مجازاتكم او حافظ مستول عليه فلا يمكن ان يضره
شيء مما جاء امرنا عذابنا او امرنا بالعذاب نجينا هودا والذين آمنوا
معه برحمة منا وكانوا اربعة الاف وخلصناهم من عذاب غليظ يكثر
لبثا ما نجاهم عنه وهو استمرارهم كانت قد هلكت ثم اوتوا لكفرهم وتمردهم
منازلهم فتقطع اعضاءهم او المراد به نجيتهم من عذاب الاخرة
ايضا والتعبير بان المهلكين كاعدائنا في الدنيا ايضا يستتبعهم فهم
معذبون في الاخرة بالعذاب الغليظ وتلك عاد اضافها الى ضميره
باعتبار القبيلة او لان الاشارة الى قبورهم او قادرهم جحدوا بآيات ربهم
كفروا بها وعصوا رسله لانهم عصوا هودا ومن عصى رسولا فكانما

عصوا كل لانهم امروا بطاعة كل رسول واتبعوا امر كل جبار عنيد
بعوكبراوهم الطاغين وعنيد من عند عندا وعنودا اذا طغى وكفر
عصوا من دعاهم الى الايمان وما ينجيهم واطاعوا من دعاهم الى الكفر
وما يرديهم واتبعوا في هذه الدنيا لعنة ويوم القيمة ع جعلت
اللعنة تابعة لهم في الدارين تكبهم في العذاب الا ان عادا كفروا ربهم
جحدوه او كفروا نعمه وكفروا به فحرف الجار لا بعد او لعاد دعا عليهم
بالهلاك والمراد به الدلالة على انهم كانوا مستوجبين بما نزل به
عليهم بسبب ما حكي عنهم وانما كرر الاوعاد ذكرهم تفظيعا لامرهم
وحثا على الاعتبار بحالهم ثم ثمود عطف بيان لعاد وفائدته
تمييزهم عن عاد الثانية عاد ارم والا بماء الى ان استحقوا هذا الوصف
للبعد بما جرى بينهم وبين هود والى ثمود اخاهم صالحا قال ياقوم
اعبدوا الله يا قوم ما لكم ما لكم غيره هو انشأكم من الارض هو كونكم
منها لا غيره فانه خلق آدم وسائر النطفة التي خلق نسله منها
من التراب واستعمركم فيها اعمركم فيها واستبقاكم من العمر او اقدركم
على عمارتها وامركم بها وقيل هو من العمرى يعني اعمركم فيها بان
وبنى لها منكبها جعلها لعمارتكم اعمارا كما جعلكم حجيجا بعض دياركم
ملك عمركم ثم تتركونها لغيركم او استعمركم فيما لكم فيها من حرث
وغرس وبناء من العمارة يقال عمر ارضه واعمرها غيره فاستعمرها
مجيب لدعائي فانوا ما صالح قد كنت فينا مرجوا قبل هذا هل نهانا
من يعبد آباؤنا وانا لفي شك مما تدعونا اليه مريب موقع في الريبة
وان توقفنا في الدين فلما سمعنا هذا القول منك انقطع رجاؤنا
عنك اذ فيها ما ان نصدقك ابدا ولا نتابعك على حكاية الحال لما اضمنه
فاما في ثبات ما دون عودا لتنبيه من التوحيد والتبرؤ عن الاوثان
مريب موقع في الريبة من اراب اذا دخل في الريبة على اسناد المجاز
من اذاب قال يا قوم ارايتم ان كنت على بينة من ربي بيان
وبصيرة وحرف الشك باعتبار المخاطبين واتاني منه رحمة نبوة
فمن ينصرني من الله ان عصيته من يمنعني من عذابه ان عصيته في تبليغ رسالته
والمنع عن الاشراك به فما تزيدونني اذن باستتباعكم اياي
غير تخسير غيركم نخسيرني بايطال ما يمنعني الله به والتوبيخ
لعدم ايمانهم او تثبيطهم عما تقولون لي عما ان انسكم الى الخسران
ويا قوم هذه ناقة الله لكم ايته انتصب اية على الحال وقد عملت
فيها الاشارة ولكم حال تقدمت عليها لتنكيرها فذروها تاكل

في ارض الله تتركوا تبانها وتشرب مائها ولا تمسوها بسوء فيأخذكم عذاب قريب
عاجل لا يتراخى عن مسكم اياها بسوء الا يسيرا وهو ثلثة ايام تعقرها
فقال تمتعوا في داركم عيشوا في منازلكم الدنيا ثلثة ايام الا ربعاء والخميس
والجمعة ثم تهلكون ذلك وعد غير مكذوب فيما تتسع فيه
باجرائه مجرى المفعول به كقوم يوم شهدناه سلمنا عاما او غير مكذوب
على المجاز وكان الواعد قال لناقة بك فان دفي بس صدقته والا كذبته او وعد
غير كذب على ان مصدره كالمجلود والمعقول فلما جاء امرنا نجينا صالحا والذين
آمنوا معه برحمة منا ومن حزي يومئذ اي وبخزيهم وهو هلاكهم بالصيحة
او ذلهم وفضيحتهم يوم القيمة وقرئ يومئذ بالفتح على اكتساب المضاف
البناء من المضاف اليه هنا وفي المعارج وقوله من عذاب يومئذ ان ربك
هو القوي العزيز القادر على كل شيء والعالم بحيث لا يعجزه هارب ولا يفوته
الصيحة فاصبحوا في ديارهم جاثمين فلا سبيل لتعيينه لك في سورة الاعراف
كالرجفة فاحيوا فيها الا ان ثمود كفروا ربهم وقرأ حمزة ان ثمودا
وفي الفرقان والعنكبوت بغير التنوين ويونس الخباز يخفض
الدال لنوية الالف ايضا لثمود كونهم ابو بكر هنا وفي النجم والكسائي في جميع
القرآن وابن كثير وابن عامر وابو عمرو في قوله الا ان ثمود كفروا ربهم الا بعدا لثمود
اي الابعاد الاكبر والضاف مصروف سمي به ابو هم يعني الحي او القبيلة قيل كانوا تسعة
وقيل تسعة عشر رهط يفسدون ولا يصلحون وقيل كانوا اشراف القوم
يقال له قوم لوطا ما سلمنا عليك سلاما ويجوز نصبه بالقول
على معنى ذكروا سلاما ما قالوا سلاما اي سلام عليكم او حوبي سلام او عليكم
سلام رجعوا اجادة باحسن من تحيتهم وترك الجملة والكسائي سلم
وكذلك في الذاريات وهما لغتان كحرم وحرام وقيل المراد به الصلح
والترك اي جاء بعجل حنيذ فما ابطأ مجيئه به وفيما نطأ في المجيء به
اوجها اخر عرق والحار مقدد او محدود والحنيذ المشوي والضف
وقيل الذي يقطر وكل من حدث الغريب اذا عرقر ما الجلال لقوله
بعجل سمين فلما رأى ايديهم لا تصل اليه لا يتمرون اليه ايديهم نكرهم
وارى حسن منهم حيث قدم اليهم ما عنده ولم يتحاش منهم وخاف ان يريد وا به مكروها
ونكرهم وانكر واستنكر بمعنى والا يجاس الادراك قبل الاضمار
قالوا له لما احسوا منه ان الخوف لا بحسانا ارسلنا الى قوم لوط انا
لا نخلص مرسلة اليهم بالعذاب وانما لم نؤمن اليه ايدينا لانا كلا ومأمور
فامتنعنا من التعرض لما نهينا عنه وهو الاكل من طعامهم فلما رأى امتناعهم

الخيفة او بهلاك اهل الفساد او باضاعة اثرها فانها كانت تقول لابراهيم
اضم اليك لوطا فانى اعلم انا العذاب نازل بهذا القوم وقيل ففعل حتى
قال وهبت له سارة هاجر وقيل ان هذا الولد الذى بشر به ابراهيم
السمع اذ اسمع له صفتها وقرئ بفتح الحاء فيستريحا ما يحق ومن وراء يحيى
يعقوب كنصب بنافع وحمزة وحفص بفعل يفسره ما دل عليه الكلام اى
ووهبنا لها من وراء اسحق يعقوب وقيل اثر معطوف على موضع باسحق
او على لفظا سحق وتحتمل الجر فانه غير مصروف ويرده الفصل بينه وبين ما عطف
عليه بالظرف وقرأ اليماني مثقلا مرفوعا على انه مبتدأ اخبره الظرف او يعقوب
مولود من بعد وقيل الوراء ولد الولد ولعل المولود لا ينعت بعد الولد كذلك
تكونا صافيتين الى اسحق ليس من ان يعقوب ورائه بل من حيث ان وراء
ابراهيم من حيث وقيل نظرا الاسنان يحتمل ونبهما في البشارة يحيى
وقوعها في احكايته بعد ان ولد فسميتا بذلك وتوجيه البشارة اليها ظاهر لانه
على انا لولد المبشر به يكون منها ولانها كانت عقيمة حريصة على الولد
قالت يا ويلتى عجبا وأصله من الخرق اطلق في كل امر فظيع وقرئ يا ويلتا
على الاصل يا ويلتاه لد وانا عجوز ابنة تسعين او تسع وتسعين وهذا يجيء
زوجي وأصله القائم بالامر ضحكا ابنة اثنتا او ثمانية وعشرين ونصبه
على الحال والعامل معنى اسم الاشارة وقرئ بالرفع على الابتداء وخبره محذوف
اي وهو شيخ او خبره بعد خبر وهذا الخبر وتعليل بدل ان هذا لشيء عجيب
يعنون الولد من هرمين وهو استبعاد بمجرى العادة دون القدرة
ولذلك قالوا اتعجبين من امر الله رحمة الله وبركاته عليكم اهل البيت
منكرين عليها فان خوارق العادات ما هنيا واهل بيت النبوة ومهبط
الحكمات ومحضيهم بمنا المعجزات والكرامات ليس ببديع ولا حقيق
بان يستغرب عاقل فضلا عمن نشأت ونشأت في هذا حظائر الكرامات
واهل البيت نصب على المدح او النداء لقصد التخصيص كقولهم اللهم
اغفر لنا ايتها العصابة انه حميد فاعل ما يستوجب به الحمد مجيد
كثير الخير والاحسان فلما ذهب عن ابراهيم الروع بما اوجس من الخيفة
واطمأن فلما جاءته البشرى مجادلنا في الرسل لما روعهم لوطا وهو انهم
رسلنا في شأنهم ومجادلته اياهم قوله ان فيها لوطا وهو اعلم بمن فيها
مضارعا على حكاية الحال الماضية وقرئ سيء بهم وساء بالواو وضاق بهم
المجزوم على لغة من يخطئ او شرع في جدالنا او متعلق بمراقبة مقامه من الله
وأصل مجادلنا انا نراه يحلم غير مجد في الامور الساوء كثير التأوه

والتوجع

من الذنوب والتأسف على الناس مذنب راجع الى الله والمقصود من ذلك بيان
الحامل له على المجادلة وهو دفع قاس وفرط ترحمه وابراهيم على ارادة القول اي
فالت الملائكة يا ابراهيم اعرض عن هذا الجدال انه قد جاء امر ربك قدره
بمقتضى حكمته الازلي بعذابهم وهو اعلم بحالهم وانهم اتيهم عذاب
غير مرد ومصروف بحيل او دفاع ولا غيرة لك ولما جاء رسلنا
لوطا سيء بهم ساءه مجيئهم لانهم جاءوا في صورة غلمان فظن انهم اناس
فخاف عليهم ان يقصدهم قومه فيعجز عن مواقفتهم وضاق بهم ذرعا لضيق
بمكانهم صدره وهو كناية عن شدة الانقباض للعجز عن مدافعة المكروه
والاحتيال فيه وقال هذا يوم عصيب شديد من عصبه اذا شده وجاءه
قومه يهرعون اليه سراعا ليست كانهم يدفعون دفعا لطلب الفاحشة
من اضيافه ومن قبل ومن قبل ذلك الوقت كانوا يعملون السيئات القبيحة
فمرنوا بها ولم يستحيوا منها حتى جاءوا يهرعون لها مجاهرين قال يا قوم
هؤلاء بناتي هن اطهر لكم بالتزوج بهن حين امتنعتم من الطريق الحق
وكانوا يطلبون من قبل هؤلاء ضيوفه وعدم كفائهم لا تخزمون المسلمين في الكفار
فانه شرع طار ولم يشرع لعن في شرعهم حيث ما يروعون من ذلك حتى ان ذا الهوى
اوامرها او لتستروا ضيفاني عن ذلك كي يرفقوا اليه وقيل المراد بالبنات
نساؤهم فان كل نبي ابو امته من حيث الشفقة والتربية وقرئ ابن جمعود
وازواجها منهم وهو جواب لهم لما ظنوه تعللوا وقالوا قد علمت ما لنا
البتة في بناتك من حق حاجة وانك لتعلم ما نريد وهو اتيان الذكران قال لو ان
بكم قوة لفعلت بكم ما اريد او التجأ الى ركن شديد اعتز به فاستعين به عليكم
فضربه جبريل عليه السلام بجناحه ففقأ اعينهم وانصرفوا على اعقابهم
يتهددون ويقولون ابات عندنا رجل يسحرنا فلما اصبحوا اتوه فقالوا
له ما قالوا فقال هؤلاء بناتي هن اطهر لكم فاتقوا الله ولا تخزون ضيفي
في شأنهم الم يكن منكم رجل رشيد ينهى عن الفحشاء والمنكر قالوا لقد علمت ما لنا
في بناتك من حق وانك لتعلم ما نريد وهو اتيان الذكران قال لو ان
لي بكم قوة لقمعتكم او آوي الى ركن شديد اتقوى به عليكم فلما سمع
ذلك جبريل عليه السلام نهض من مكانه فصفق جناحه في وجوههم
فطمس اعينهم وتركهم يترددون في الطريق فلا يهتدون وقرئ او اوي
وجواب لو محذوف لتقديره لدفعتكم وروي انه راعلق بابه دون اضيافه فاجتهد
القوم ليدخلوا من وراء الباب فيتسوروا الجدار فلما رأت الملائكة ما على لوط من كربهم
قالوا يا لوط انا رسل ربك لن يصلوا اليك كن بصلوا الى اضرارك يا ضيرنا
فتحول عليك فدعنا واياهم فخل بينهم وبين ما يريدون فعسى ان نتصر منهم فجره جبريل عليه السلام بجناحه

فطمس اعينهم واعماهم فخرجوا يقولون النجاء النجاء فان في بيت لوط ساحرة فاسر
باهلك بالقطع من الاسراء وقرا ابن كثير وقالون بوصل حيث وقع في القرآن
من السرى يقطع من الليل بطائفة منه ولا يلتفت منكم احد ولا يتخلف ولي بقطع
الى وما امروا به النهي عن اللفظ لاحد وفي الحجر الوط الا امرأتك استثناء
من قوله فاسر بأهلك ويدل عليه انه قرئ فاسر بأهلك بقطع من الليل
الا امرأتك وهذا انما يصح على قراءة بوصل الا التفات بالتخلف فانه ازعج قلبه
الى الوراء في الذهاب فاقصر ذلك قراءة ابن كثير وابي عمرو بالرفع على البدل
من احد ولا يجوز حمل القراءتين على انهم خلفها مع قومها او اخرجها
فلما سمعت صوتا هذا ما التفتت وقالت يا قوماه فادركها حجر
فقتلها لان القواطع لا يصح حملها على المعاني المتناقضة فالاولى
حمل الاستثناء في القراءتين عن قوله لا يلتفت مثله في قوله تعالى فطوفوا
الا قليل ولا بعد ان يكون اكثر القراء على غير الاصح ولا يلزم من ذلك
امرها بالالتفات بل علم بها عند استصلاحا وكذلك على حد قوله
الاستثناء في قوله انا منجوها ما اضابهم ولا يحسن حمل الاستثناء
منقطعا على قراءة الرفع ان موعدهم الصبح كانه علل الامر بالاسراء البعض
الصبح بقرب جواب لما استعجالا للوط واستبطاء للعذاب فلما جاء امرنا
عذابنا اوامرنا بامر دون الاصل وجعل التعذيب مستتبعا عبر عنه بجعل
عاليها سافلها فانه جواب لما وكان حقه جعلوا عاليها اي الملائكة المأمورون
فاسند الى نفسه تفخيما لشأن المسبب تعظيما للامر فانه روعي ان جبريل
ادخل جناحه تحت مدائنهم ورفعها الى السماء حتى سمع اهل السماء نباح كلبة
وصياح ديك ثم قلبها عليهم واتبعها حجارة على اثر بعض وعلى مبادها حجارة
من سجيل من طين طبخ حتى صار كالحجارة من طين واصله سنكيل فعربه قيل
اذا ارسلها واردف عطيته والمعنى من مثل الشيء المرسل ومن مثل المعطى في الاهلاك
لومن للتبعيض اي مما كتبنا الله ان يعذبهم به وقيل اصله من مجان اي من رجم بها فانها
لا تبرح مسومة ومضمرة بعلامة لعذابهم ومضمرة في الارسال متتابع بعضها
بعضا كقطار الامطار ومضمرة بعض على بعض او الضمير للحجارة
وقيل معلمة بسواد وحمرة او بسيما يتميز بها عن حجارة الارض وما هي من الظالمين
عند ربك في حوائنهم وما هي من الظالمين ببعيد فانهم يظلمهم حقيق ان يرجم عليهم
وقد رجعها كل ظالم بعده عنه السلام امر سائل جبريل فقال يعني ظالمي امتك
ما من ظالم منهم الا وهو اخر من حجر يسقط عليه من ساعته الى ساعة قبل البصرة

من ظالمي مكة يمرون بها في اسفارهم الى الشام وتذكير البعيد على تاويل المحجى
او المكان والى مدين اخاهم شعيبا اراد اولاد مدين بن ابراهيم وهو بلد بناه مدين وسمي به
وهو بلد شعيب عليه السلام قال يا قوم اعبدوا الله ما لكم من الهة غيره ولا تنقصوا
المكيال والميزان امرهم بالتوحيد اولا فانه ملاك الامر ثم نهاهم عما اعتادوه
من البخس في المكيال والعدل المحمل بحكمه التعارض اني اراكم بخير يستغنيكم
عن البخس او بنعمة حقها ان تتقضلوا على الناس شكرا عليها لا ان تنقصوا
حقوقهم او بسعة فلا تزيلوها بما انتم عليه وهو في الجملة علة النهي واني اخاف
عليكم عذاب يوم يحيط لا يشذ منكم احد وقيل عذاب يهلك من قوله
واحيط بثمره والمراد عذاب يوم اهلكته او عذاب الاستئصال وتوصيفه بوم
بالاحاطة وهي صفة العذاب لاشتماله عليه ويا قوم اوفوا المكيال والميزان
صرح الامر بالايفاء بعد النهي عن ضده تاكيدا للغة وتنبيها على ان لا يكتفيهم
الكف عن التطفيف بل يلزمهم تحري الايفاء ولو بزيادة لانه في
دونها بالقسط بالعدل والاستوفية من غير زيادة ولا انتقاص فان الاول ربما
ايهاء وهو مذموب عنه ما مورد به وقد يكون محظورا ولا تبخسوا الناس
اشياءهم تعميم بعد تخصيص فانه يتناول ما ذكر اولا وغيره وقيل لا تنقصوا
ولا تفسدوا في الارض مفسدين حال من فاعل تبخسوا اي لا تبخسوا حقوق
وقيل الارم بالبخس المكس كما كانوا يفعلونه في اسواقهم والعثو اشد
وتقطع الطريق والعاثة وقد فشا في العرب اخراج ما يقصد به الاصلاح كفعل
الخضر عليه السلام وقيل معناه ولا تفسدوا في الارض مفسدين امر بترك جميع
انواعه بعد النهي عن ما هو اقبح ما يقع فيه منها بقية الله خير لكم
ما يحصل لكم بالتطفيف ان كنتم مؤمنين شرط ان يؤمنوا فان خير الله
ما يستتبع الثواب مع النجاة وذلك مشروط بالايمان وان كنتم مصدقين
لي في قولي وقيل البقية الطاعة كقوله والباقيات الصالحات وقرئ تبقية
بالتاء وهي بقواه التي تكف عن القبائح وما انا عليكم بحفيظ حفظكم عن القبائح
او لحفظ عليكم اعمالكم فاجازيكم عليها وانما انا ناصح مبلغ وقد اعذرت
حين انذرت ولست بحافظ عليكم نعم الله لولم تتركوا سوء صنيعكم قالوا
يا شعيب اصلوتك تامرك ان نترك ما يعبد اباؤنا وقامر الاصنام احد ولا يبعد
بعد امرهم بالتوحيد على الاستهزاء منه والتهكم بصلوته والا استعاره بان يشبه
لا يدعو الداع عقلي وانما دعاك اليه خطرات ووسواس من جنس وظائف
وكان شعيب كثير الصلوة فلذلك جمعوا وخصوا بالذكر وقرئ تامرك والكسائي
وحفص على الافراد والمعنى اصلوتك تامرك بتكليفنا ان نترك فحذف المضاف

لان الرجل لا يهم بفعل غيره او ان نفعل نحن وانتم نأتيا فتأتيا عطف على ما قبله وان
نترك فعلنا فتأتيا فاما وانا وقرئ بالتاء فيهما على ان العطف على ان نترك وهو
جواب النهي على التغليب والامر بالايفاء وقيل كان نهاهم عن تقطيع الارحام
والثاني فاراد وامرهم بذلك انك لانت الحليم الرشيد تنكرون امرهم وتقصدون
وصفه بضد ذلك او عللوا انكارهم ما سمعوا منه واستبعاده بانه هو مع
الحلم والرشد المانعين عن المبادرة الى امثال ذلك قال يا قوم ارايتم
ان كنت على بينة من ربي اشارة الى ما اتاه الله من العلم والنبوة وردّ قولهم
مستدرجا من المال الحلال وجوابا لشرطه محذوف تقديره هل تتبعونني
مع هذا الانعام الجامع للاستعدادات الفوضائية والجسمانية او تعرضون عنه
واما لتقديم امره ونهيه وهو عندارعما انكروا عليه من تغيير المالوف والنهي
عن دين الاباء والتصدير بالهمزة مع ان المقام للواو لان الهمزة في مثله
وما اريد ان اخالفكم الى ما انهاكم عنه اي من غير ان ارتكب شيئا مما انهاكم عنه فتستدرجوني
ولو كان صوابا لا ارتكبه ولم ابرح عن عنده فضلا ان انهى عنه بقال خالفني فلان الى كذا اذا قصده وهو مؤول عند وخالفته عنه اذا كان الامر بالعكس
ان اريد الا الاصلاح ما استطعت ما اريد الا ان اصلح لكم ما امرني ربي به
وانهى عن المنكر ما دمت مستطيع الاصلاح فلو وجدت الصلاح فيما انتم عليه
لما نهيتكم عنه ولهذا الاجوبة اشتملت على هذا النسق شان وهو ان يتسبب عن
ان الفاعل يجب ان يراعي في كل ما ياتي ويذره احد حقوق تلك القوة وعلاجها
حتى الطبيب فانها حق النفس وقاتلها حق الناس وكذلك ينبغي ان ارعى كم
بما امركم به وانهاكم عما نهيتكم عنه وما معه وما واقعة موقع المصدر وقيل
خبرية يدل على الاصلاح اي المقدار الذي استطعته فحذف المضاف وهو
الا باس وما توفيقي لاصابة الحق والمضي فيه الا بهدايته وحده عليه توكلت
فانه القادر المتمكن من كل شيء وما عداه عاجز في حد ذاته بل معدوم سافط
عن درجة الاعتبار وفيه اشارة الى المحض الوجود الذي هو نعوت مراتب
العز بالمبدا والمعاد اليه اشارة الى معرفة المعاد وهو ايضا يفيد الحصر
بتقديم الصلة على ايب وفي هذه الكلمات طلب التوفيق للاصابة الحق
فيما ياتي به ويذره من الله والاستعانة به في مجامع امره والاقبال عليه
بشراشره وحسم اطماع الكفار واطماعها الفراغ عنهم وعدم المبالاة بعداوتهم
وتهديدهم بالرجوع الى الله للجزاء وياقوم لا يحملنكم لا يكسبنكم شقاقي
معاداتي ان يصيبكم مثل ما اصاب قوم نوح من الغرق او قوم هود من الريح
او قوم صالح من الرجفة وان بصلتها فاعل يجرمنكم او مفعوله جرم فانه يجيء على وجهين

والى اثنين ككسب وعن ابن كثير يجرمنكم بالفتح وهو منقول من المتعدي
الى مفعول واحد والاول افصح فانه اجرم اقل دورانا على لسان الفصحاء
وقرئ مثل بالفتح لاضافته الى المبني كقوله لم يمنع الشرب منها غير ان نطقت
حمامة في غصون ذات اوقال وما قوم لوط منكم ببعيد زمانا او مكانا
فان لم تعتبروا بمن قبلكم فاعتبروا بهم وليس ببعيد منكم في الكفر
والمساوي فلا يبعد عنكم ما اصابهم وافراد البعيد لان المراد
وما اهلاكهم او وما هم بشيء بعيد ولا يبعد ان يستوي في شيء
بين المذكر والمؤنث لانها على ذلت المقادير كالتهليل والشهيق
وبكم ثم توبوا اليه عما انتم عليه ان ربي رحيم عظيم الرحمة للتائبين ودود
فاعل بهم من اللطف والاحسان ما يفعل الحبيب بالمحب الودود فعول من الود
وعد على التوبة بعد الوعيد على الاصرار قالوا يا شعيب ما نفقه اكثر
ما نقول كوجوب التوحيد وحرمة التطفيف وما ذكرت دليلا عليها وقد ذلك
تقصورعقلهم وعدم تفكرهم وقيل قالوا ذلك استهانة بكلامه ولانهم لم يفقوا
لمعاني الفاظه لعدم تدبرهم عنه وانا لنريك فينا ضعيفا لا قوة لك تمنعنا
ان اردنا بك سوءا ومهينا لا عز لك وقيل اعمى بلغة حمير وهو مروي عن علي
رضي الله عنه ولولا رهطك قومك وعشيرتك منا لرجمناك بالحجارة
لقتلناك بالرجم او لشتمناك او لاسمعناك ما تكره وما انت علينا بعزيز فنمتنع
عن الرجم وهذا دليل لسعيد المحدود بقلة الحجى والآيات والنذر
وفي اعادة ضمير جوابي تنبيه على ان الكلام معه لا في شوقا لعزه وان المانع
عن ايذائه عزة قومه ولذلك قال يا قوم ارهطي اعز عليكم من الله
واتخذتموه وراءكم ظهريا وجعلتموه كالمنسي المنبوذ وراء الظهر
بأن تركتم امره والاهانة برسوله فلا تستحون على ارهطي وهو تعليل
الانكار والتوبيخ والزجر والتكذيب وظهريا منسوب الى الظهر
والكسر من تغييرات النسب ان ربي بما تعملون محيط فلا يخفى عليه
شيء منها فيجازي عليها وما قوم اعملوا على مكانتكم في عامل سوف
تعلمون من يأتيه عذاب يخزيه ومن هو كاذب ومعه سوف تعلمون
في ضمن تعلمون ثم للتنصيص بان الاصرار والتمكن فيما عليه سبب
لذلك وحدفها ههنا لانه جواب سائل قال فما ذا يكون بعد ذلك
فهو ابلغ في التهديد ومن هو كاذب عطف على من يأتيه لانه شيخ كقوله

ستعلم الكاذب والضاد ق بل لانهم لما اوعدوه وكذبوه قال
سوف تعلمون من المعذب والكاذ مني ومنكم وقيل كان فيا ست
هو صادق لينصرف الاول اليهم والثاني اليه لكنهم لما كانوا يدعون
كاذبا قال ومن هو كاذب على زعمهم وانتظروا وانتظروا ما اقول لكم
اي معكم رقيب منتظر فعيل بمعنى الوصف كالصريم او الراقب كالعشير
او لم تقف كالربيع ولما جاء امرنا نجينا شعيبا والذين امنوا معه
برحمة منا اما ذكره بالواو كما في قصة عاد لازم ليسبقه ذكر وعد
يجري مجرى السبب له بخلاف قصتي صالح ولوط فانه ذكر بعد الوعد
وذلك قوله وعد غير مكذوب وقوله ان موعدهم الصبح فلذلك جاء
بفاء السببية واخذ الذين ظلموا الصيحة قبل صالح بهم جبريل
فهلكوا اصبحوا في ديارهم جاثمين متنبئين واصل الجثوم للطير في الكناس
كالربض فشبه به كما شبه بالبروك فيما الا بعد المدين كما بعدت ثمود
لان عذابهم كان ايضا بالصيحة غير ان صيحتهم كانت من تحتهم وصيحة مدين
كانت من فوقهم وقرئ بعدت على الاصل قالوا الكسر غير التخصيص بمعنى البعد
مما يكون سببا للهلاك فالبعد مصدر لها والبعد مصدر المكسورة
ولقد ارسلنا موسى باياتنا بالتوراة او المعجزات وسلطان مبين هي العجزات
القاهرة او العصا واقرادها بالذكر لانها ابهرها ويجوز ان يراد بهما
واحد اي ولقد ارسلناه بالجامع بين كونه اياتنا وسلطانا مبينا او بالتوراة
وايضا في نفسه ومؤيدا اياها فان ايات اذا جاء لازما ومتعديا والفرق بينهما
ان الاية تعم الامارة والدليل القاطع والسلطان يخص القاطع والمبين
يخص بما فيه جلاء الى فرعون وملائه فاتبعوا امر فرعون فاتبعوا
بني بها دنا اتبعوا حتى بها دنا في حتى التي يبتدا بعدها الجملات الباهرة
وامقوا طريقة فرعون التي هي الضلال والطغيان الداعي الى الا يحتى
فساده عجيب له في مشكلة مما العقل لفرط جهالتهم وعدم استبصارهم
وما امر فرعون برشيد مرشد او وفي رشدا انما هو غي محض وضلال صريح
يتقدم قومه يوم القيمة الى النار كما كان يتقدمهم في الدنيا الى الضلال فاوردهم
فبئس يتقدم فاوردهم النار ذكره بلفظ الماضي تنبيها لغة في تحقيق
ونزيل الناردلهم منزلة الماء فبئس اسم ساء ومخصوص بالذم محذوف اي بئس
الموعد الموعود بئس المورد المورود فان يراد لتبعيد الاكباد وتلهب
العطش والنار والتضد والايتركا لدليل على قوله وما امر فرعون برشيد
فان من هذه عاقبته لم يكن في امره رشد وتفسيره على ان المراد بالرشد

ما يكون ما مؤدا لعاقبة حميدها واتبعوا في هذه لعنة ويوم القيمة اي يلعنون
في الدنيا والاخرة بئس الرفد المرفود بئس ليعهدوا المعان او العطاء المعطى
واصل الرفد ما يضاف الى غيره ليعينه والمخصوص بالذم محذوف اي بئس رفدهم
وهو اللعنة فالذارون ذلك لبناء من بناء القرى المهلكة نقصه عليك
مقصوص عليك منها قائم من تلك القرى باق كالزرع القائم وحصيد
ومنها عافي الاثر كالزرع المحصود والجملة مستانفة وقيل حال من الهاء
في نقصه وليس بصحيح اذ لا واو ولا ضمير وما ظلمناهم باهلاكنا اياهم
ولكن ظلموا انفسهم بما ارتكبوا ما يوجب ذلك فما اغنت
عنهم ما تعقهم ولا قدرت ان تدفع عنهم البتة التي يدعون من دون
من شيء لما جاء امر ربك جيء جاءهم عذابه وتقميد وما زادوهم غير
تتبيب هلاك او تخسير وكذلك ومثل ذلك الاخذ اخذ ربك وقرئ
اخذ ربك فالفعل فيكون محل الكاف النصب على المصدر او الحال
القرى اي اهلها وقرئ اذ لان الجمع على المعنى وهي ظالمة حال من الضمير
وهي في الحقيقة لاهلها لكنها لما اقيمت مقامها اجريت عليها وكذلك
الاشعار بانهم احقوا لظلمهم واندار كل ظالم ظلم نفسه وغيره
من وخامة العاقبة ان اخذه اليم شديد وجيع غير مرجو الخلاص عنه
وهو مبالغة في التهديد والتحذير ان في ذلك اي فيما نزل بالامم
الهالكة او فيما قصصنا الله من قصصهم لاية لعبرة لمن خاف عذاب الاخرة
يتصور بصورة لعلها بان ما خاف بهم ثمود مما اعد الله للمجرمين
في الاخرة او يدرج عن من جبابرة لعلها دابر من اله مختار تعوذ من شاء
ويرحم من يشاء فان من انكر الاخرة واحال فناء هذا العالم
لم يخل بالغا على المختار وحمل ذلك الوقوع لاسباب تلكئ فقلت
في تلك الايام لا لذنوب اهلكت بها ذلك اشارة الى اليوم المقيم
وعد بالاخرة دل عليه بوم مجموع لما الناس اي يجمع له الناس والتغيير
للدال على اثبات معنى الجمع اليوم وانكر من شانه لا محالة وان الناس
لا يتفكون عند وقوعه بل واقع من قوله يوم يجمعكم ليوم الجمع ومعنى جمع له الجمع
لما فيه من المحاسبة والمجازاة وذلك يوم مشهود اي يوم مشهود فيه
اهل السموات والارضين او تشهد فيه ملائكة السموات والارض المفعول به
كقوله في محفل من نواصي الناس مشهود او تشهده الملائكة شاهد ق ويوم يجعل اليوم
مشهودا في نفسه ليطابق الغرض من تعظيم اليوم وتميزه فان سائر الايام
كذلك وما نؤخره اي اليوم الا لاجل معدود الا لانتهاء مدة معدودة

متناهيتين على حذف المضاف وارادة مدة التأبيد كلها بالاجل لانتهائها
فانه غير معدد بيوم بأو عاجز او اليوم كفولهم ان تأتيهم فتناهة وقرا بغاجز
وعاصم وحمزة بالت بحذف الياء اجتزاء عنها بالكسرة لا تكلم نفس لا تتكلم بحق
ويجيء من جواب وشفاعة وهو اما صلة للظرف ويختص بصيغة ما اذا ذكر او
بالانتهاء المحض فلا باذنه الا باذن الله كقوله لا يتكلمون الا من اذن له
الرحمن وهذا في موقف وقولهم هذا يوم لا ينطقون ولا يؤذن لهم فيعتذرون
في موقف اخر والمأذون فيه الجوابات الحقة والممنوع عنه هو الاعذار الباطلة
فمنهم شقي وجبت له النار بمقتضى الوعيد وسعيد وجبت له الجنة بموجب
الوعد والتخصيص لاهل الموقف وان لم يذكر لانه معلوم مدلول عليه بقوله
لا تكلم نفس او للناس فاما الذين شقوا الى اخر شهيق زفير وشهيق
الزفير اخراج النفس والشهيق رده واستعيرا لهما قاله ابن مسعود وغيره
وقيل الزفير في مبدء امرهم في جهنم وشهيقهم اذا استوت
الحياة على قلوبهم والحصر فيهما وهما وامت السموات والارض لا يخلو
شقوتا بالضم ما دامت هما ما دامت السموات والارض ليس لابد باط
دوامهم في النار بدوامهما قاله ابن مسعود وغيره والمعنى خالدين فيها
دوامهما فالتقييد بالتأبيد والمبالغة بما كانت العرب يعبرون به عند
على سبيل التمثيل لو كان للارتباط لم يلزم ايضا من زوال السموات
والارض زوال عذابهم ولا من دوامهما دوامه الا من قبيل المفهوم
لان دوامهما كالملزوم لدوامه وخذ عرفان لمفهوم لا يقاوم المنطوق
وقيل المراد سموات الاخرة وارضها ويدل عليها قوله يوم تبدل الارض غير الارض
والسموات وان اهل الجنة لا بد لهم من مظل ومقل وغير ذلك لا يستلزم
بقاء جرم السماء الحالي وجوده ودوامه من غير تغير وانما اخبر عن خلودهم
المؤبد بما يدل على دوام السموات والارض لان العقاب بالخلود
في النار لا يتصور الا في حق الموحدين يخرجون منها وذلك كاف في تحقق
الاستثناء لانه زوال الحكم عن كل بعض من بعض ما والمراد به استثناء
الفاسقين فانهم مقارنون لاهل الجنة اياما عدا بهم فان التأبيد من مبدء معين يتحقق
باعتبار الابتداء به كما يتحقق باعتبار الانتهاء وهو لاء وان شقوا فسيصيرون
فيسعدون ابا بما بهم ولا يقال لعل هذا الحكم لم يكن قد قدر لهم فيشقون وسعدون
صحيحا لان من شرط ان يكون صفة كل قسم مستفيدة من قسيمه لا نذ لك التقسيم
من حيث التقسيم لا انفصال الحقيقي اذ ما من جمع وهم يحا فا المراد اعني
لا يخرج قسم منهم بزنا لهم لا خلود الشقاوة والسعادة وذلك لا يمنع اجتماع

الامرين في شخص باعتبارين او لان اهل النار سيخلدون منها الى الزمهرير وغيره
من العذاب احيانا وكذلك اهل الجنة ينعمون بما هو اعلى من الجنة كما تضافرت
القدس والعفو برضوان الله وتقاشر ومن اصل الحكم والمستثنى من توقفهم
في الموقف الحساب الان ظاهره يقتضي ان يكونوا في النار حين ما في اليوم
او منذ بنيهم في الدنيا او البرزخ اذ كان الحكم مطلقا غير مقيد باليوم وعلى
هذا التأويل يحتمل ان يكون الاستثناء من الخلق وعلى ما مر قبل هو من قوله
لهم فيها زفير وشهيق وقيل الا هيهنا بمعنى سوى كقولك في الف الا الفا اب
الفديمان والمعنى سوى ما شاء ربك من الزيادة التي لا اخر لها عما وقع
بقاء السموات والارض ان ربك فعال لما يريد غير اض وقيل الاستثناء
في الجنة خالدين فيها ما دامت السموات والارض الا ما شاء ربك عطاء
غير مجذوذ غير مقطوع وهو يصح بانا الثواب لا ينقطع وتنبيه على ان المراد
من الاستثناء في الثواب نفس الانقطاع ولا جل فرق من الثواب والعقاب
في التأبيد وقرا حمزة والكسائي وحفص سعدوا على البناء للمفعول من سعد
بمعنى اسعده وعطاء نصب على المصدر المؤكد لما يعطوا عطاء او الحال بمعنى
فاولئك في مريد سئل بعدما انزل عليك من حال الناس ما بعد هذا وجاز
هؤلاء المشركين وانهم عاكفون على ما حل بمن قبلهم من غير تفاوت عليك
صوابا فيما دنهم او من حالهم ما يضرونه في امر دينه او ينفع ما يعبدون
الا كما يعبد اباؤهم من قبل حيث ما قاسوا فعلهم الفاسد على الصحيح
سوى في الشبه وما يعبدون عبادة كعبادتهم او ما يعبدون حقا الا كما يعبد
من الاوثان وقد بلغك ما جرى اباؤهم من ذلك فسيحقهم مثله لان الله تعالى
في اثابة يقتضي الماثلة في المستحق ومعنى كما يعبد كما كان يعبد
نوح ولا لان قبل عليه وانا لموفوهم نصيبهم حظهم من العذاب كاملا غير منقوص
او من الرزق فيكون عدة لنبينا خوفا عليه من قيام ما يوحشه من قومه
حال من النصيب لتقييد التوفية اي غير منقوص وتحقيق وتاكيد ولقد اتينا موسى الكتاب فاختلف فيه فامن به قومه وكفر
بعضهم وهموا ان يفعلوا به ما فعل قومك بالقرآن ولولا كلمة سبقت من ربك لعجل كلمة الانظار
الى يوم القيمة لقضي بينهم بالعذاب الذي يستحقه المبطل لفوره عوجل وانهم
وان كفارهم لفي شك منه من القرآن مريب موقع للريبة وان كلا لما
كل المختلفين المؤمنين منهم والكافرين وتنوين عوضا عن المضاف اليه وقرا ابن كثير
وابو بكر بالتخفيف مع الاعمال اعتبارا للاصل لما توفينهم ربك عالم بالامور
الاخرى مطلعا لقسمه والتأسيس للتأكيد وما يعكسون مما مر بيانه بالتفصيل تقرير عرض

وعاصم وحمزة لما بالتشديد على ان اصله لمن ما فغلبت النون ميما للادغام واجتمعت
ثلث ميمات فحذفت اولاهن والميم من الذين لوقوعهم ردفا لحوا اعلمهم وقرئ
لما بالتنوين اى جميعا كقوله اكلا لما وان كلا لما على ان نافية ولما بمعنى الا
وقد قرئ به انثر ما يحلو لحسن بلا يفوت بغى منه وان يحق فاستقم كما امرت ولما بين
امر المختلفين في التوحيد والشرك اطنب في شرح التوحيد والامر بالاستقامة فيه
بالاستقامة مثل ما امرها وهي شاملة للاستقامة في العقايد كما تنبئ عليه
بان التشبيه والتعطيل بحيث يبقى العقل معصوما من الطرفين وكما تنبئ عليه
الوضوء وبيان الشرايع كما ينزل والقيام بوظائف الطاعات وآداب من غير تفريط في
حقوق المخلوق ونحوها وهي غاية قصوى فلذلك قال عليه السلام شيبتني سورة
ومن تاب معك عطف على المستكن في استقم وان لم يكن بمنفصل لقيام الفاصل مقامه ولا تطغوا ولا تجاوزوا
حدكم بما امكلوا فيه فيما يكم عبد وشرعي معين التعيين فالامر للتهديد
وفي الآية دليل على وجوب اتباع النصوص من غير تصرف وانحراف بحسب آرائهم
واستحسانهم ولا تركنوا الى الذين ظلموا فلا تميلوا اليهم ادنى ميل فان الركون
هو الميل اليسير كالتربص بزيهم وتعظيم ذكرهم فتحكم النار وكونهم
اليهم واذا كان الركون الى من وجد منه ما يسمى ظلما لذلك فما ظنك بالركون
الى الظالمين اى الموسومين بالظلم كل الميل كل الميل ثم بالظلم
نفسه لانهم اذا فعلوا ذلك فقد ظلموا انفسهم وتعريضها للنهي عن الظلم والتعذيب
وخطابه الرسول ومن معه من المؤمنين بها للتثبيت على الاستقامة الموجبة
العدل فلذا لزوال عليها ما يميل الى احد طرفي افراط او تفريط وتنبيه على ان
ادنى ظلم على نفسه ظلم على غيره بل هو ظلم على نفسه اشد لتضررها به دائما وتضرر غيره به في بعض الاوقات
وما لكم من دون الله من اولياء من الصلة او صفة اولياء يمنعونكم من عذابه
عنكم ما لكم ولا للحال ثم لا تنصرون اى لا ينصركم الله اذ سبق في حكمه ان يعذبكم
لا يبقى عليكم ثم لا يستبعاد نصره اياهم وقد وعدهم ما لعذاب عاجلا وآجلا
ويجوز ان يكون خطابا لامة الفاء بمعنى الاستبعاد فانه لما بين ان اتباعهم
وان غيره لا يقدر نصرهم انجح ذلك انهم لا ينصرون اصلا وامر الصلوة
طرفي النهار وزلفا وعشية وانتصابه على الظرف لانه مضاف الى الوقت وزلفا
من الليل وساعات منه قريبة منها لنهار فانه مزلفة اذا قرب وتجمع زلف
وصلوة الغداة صلوة الصبح لانه اقرب الصلوة من قبلها لنهار وصلوة العشية
العصر وقيل الظهر والعصر لانهما يعقبان الزوال عشي وصلوة المزلف
المغرب والعشاء وزلفا زلفا بضمتين وضمة وسكون كبسر وبسر في بسرة

ذلك اشارة الى قوله فاستقم وما بعده وقيل الى القرآن وذكر للذكر اعتبارا
للتلقين واصبر على الطاعات وعن المعاصي فان الله لا يضيع اجر المحسنين
عدل عن المضمر ليكون كالبرهان على المقصود وقد يدل على ان الصلوة والصبر
احسان وايماء الى ان لا يعتد بهما دون الاخلاص ولولا كان من القرون اولو بقية
افضل ما يحرجه يقال فلان من بقتنا اى من خيارهم ويجوز ان يكون
مصدرا كالتقية اى ذوي بقاء على انفسهم وصيانة لها من العقاب ونونه
اذ قرئ بقية وهي المرة من مصدر بقاه يبقيه اذا رقبه ينهون عن الفساد
قاله رحمة تنبيه من اجبيتم منهم لكن قليلا منهم انجيناهم لانهم
كانوا كذلك ولا يضر انتصاله الا اذا جعل استثناء من النفي اللازم
للتخصيص واتبع الذين ظلموا ما انرفوا فيه مما اتعموا اصنافا لشهوات وهموا
بتحصيلها واعرضوا عما وراء ذلك وكانوا مجرمين كافرين كانزاد
ان بينهما كان السبب لاستيصال الامم السالفة وهو شيوع الظلم فيهم
واتباعهم الهوى وترك النهي عن المنكر مع القدرة وقوله اتبع عطف على ظلم
لكن لا على انه بعض صلته بل على انه صلة برأسه كما تقول زيد ممن يخاف الله
وممن يرجوه ويجوز ان يكون ظلموا بمعنى اشركوا واتبع اى ما اشركوا فيه
على حذف المضاف واقامة المضاف اليه مقامه او اتبعوا جزاء ما اترفوا فيكون الواو
للحال وبجوز ان يفسر المجرمة بالمشركة وبفصل لقدم الاخبار وما كان ربك
القرى بظلم بشرك واهلها مصلحون فيما بينهم لا يعصون الى شركهم فساد فيما
وذلك لقوله ان رحمت الله قريب من المحسنين وعند ذلك قدم الحض على
الحقوق حقوق العباد وقيل الملك يبقى مع الكفر ولا يبقى مع الظلم والفساد
ربك لجعل الناس امة واحدة مؤمنين كلهم وهو دليل ظاهر على ان الامر
غير الارادة وان الله تعالى لم يرد الايمان من كل واحد وانما اراده ممن وفق له
ولا يزالون مختلفين بعضهم على الحق وبعضهم على الباطل لانكاد تجد اثنين
يتفقان مطلقا الا من رحم ربك الا ملتسا هذا هم الله من فصلهم على ما هو
اصول دين الحق والعزم فيه ولذلك خلقهم ان كان الضمير للناس او اشاره
الى الاختلاف واللام للعاقبة او اليسر والى الرحمة وان كان للمرحومين
وتمت كلمة ربك وعيد او قوله لاملان جهنم من الجنة والناس اى
من عصاتهم اجمعين اى منهم اجمعين لا من صدرها وكلا وكل نبإ نقص عليك

من انباء الرسل نخبرك به ما نثبت به فؤادك بيان لكلا او بدل منه وفائدة
التنبيه على المقصود من الاقتصاص وهو زيادة يقينه وطمانينة قلبه بانباء
نفسه على اداء الرسالة واحتمال اذى الكفار او مفعول وكلا منصوب
على المصدر بمعنى كل نوع من انواع الاقتصاص نقص عليك ما نثبت به فؤادك
من انباء الرسل وجاءك في هذه السورة او الانباء المقتصة عليك الخ ظاهر
وموعظة وذكرى للمؤمنين اشارة الى شمار فوائد العاقبة وقل للذين
لا يؤمنون اعملوا على مكانتكم على حالتكم انا عاملون على حالنا وانتظروا
بنا نوائب الدهر انا منتظرون ان ينزل بكم نحو ما نزل على اشياعكم وشبههم
من الامم الخالية ولله غيب السموات والارض خاصة لا يخفى عليه شيء منها فيعلم
ما يجري على الرسل من قومهم والى الله يرجع الامر كله فينتقم لهم
لا محالة امرك وامرهم اليه فاعبده وتوكل عليه فانه كافيك
وفي تقديم الامر بالعبادة على التوكل تنبيه على انه انما ينفع العبادة
وما ربك بغافل عما تعملون انت وهم فنجازيكم حق جزائكم
من قرأ سورة هود اعطي من الاجر عشر حسنات بعدد من صدق نوحا وكذب به وهلك
وهلك فيضيف ولوط وابراهيم وموسى وكان يوم فيه عن كتبها اذا اسلما

سورة يوسف مكية واياتها مائة واحدى عشرة

بسم الله الرحمن الرحيم الر تلك اياتا لكتاب المبين تلك
اشارة الى اياتا السورة وفيها لمادة والكتاب اي تلك الايات اياتا السورة
الظاهر شرفها في الاعجاز او اياتا واضحة معانيها او المبينة لمن تدبرها انها
من عند الله او للهود ما سألوا اذ روي ان علماءهم قالوا لكفرة المشركين
سلوا محمدا لم انتقل ال يعقوب من الشام الى مصر عن قصة يوسف فنزلت
انا انزلناه ايا الكتاب قرانا عربيا سمي للعهد قرانا لانه في الارض اسم الجنس
يقع على الكل والبعض وصار علما بالغلبة وقصر على الحال او هو نعت
اما توطئة للحال التي هي عربيا او حال لانه مصدر بمعنى مفعول وعربيا صفته
او حال من الضمير هو او حال بعد حال وقوله انا انزلناه كذلك من مدلول
علة لانزاله بهذه الصفة اي انزلناه مجموعا او مقروا بلغتكم كي تعلموا
بمعانيه وتتعملوا بدقيق اعرابه نحن نقص عليك ان اقتصاصه كذلك من مدلول
القصص نحن لا يتصور الا بالاخبار نخبر عليك احسن القصص احسن
الاقتصاص لانه اقتص على ابدع الاساليب او لحسن ما يتضمن لاشتماله
على العجائب والحكم والايات والعبر يجعل بمعنى المفعول كالنقض والسلب
والشتائم من نقض زيد اذا ابتعد بما اوحينا اي بايحائنا اليك هذا
القرآن يعني السورة ويجوز ان يجعل هذا مفعولا نقص على ان احسن نصب على المصدر

وان كنت من قبله لمن الغافلين من هذه القصة لم تخطر ببالك ولم تفرغ سمعك
قط وهو تعليل لكونه موحى وان هي المخففة من الثقيلة واللام هي الفارقة
اذ قال يوسف بدل من احسن القصص ان جعل مفعولا به لا الاشتمال
او منصوب باضمار اذكر ويوسف عبري ولو كان عربيا لصرف وقرئ
بفتح السين وكسرها على التغليب بدلا على انه مصادع بني للمفعول والفاعل
من اسف لان المشوم شديد محبته لابيه يعقوب بن اسحق بن ابراهيم
وعن عليه السلام الكريم ابن الكريم ابن الكريم يوسف بن يعقوب بن اسحق بن ابراهيم
يا ابت اصله يا ابي فعوض عن ياء المتكلم تاء المتابنث تنشأ سبها في الزيادة ولذلك
فتحها هاء في الوقف ابو بكر وابو عمرو ويعقوب وكسرها لانها عوض حرف
بنا سبها وفتحها ابن عامر في كل القرآن لانها حركة اصلها او لانه كان
يا ابتا فحذف وفي الفتحة وانما جاز يا ابتا وترجم يا ابتي لان جمع بين
العوض والمعوض وقرئ بالضم حرفا لها مجرى الاسماء المؤنثة بالتاء في
اعتبار التعويض وانما لم تكن كاصلها لانها حرف صحيح منزل منزلة
فيجب تحريكه كالحاق الخطاب في ارايتك ورؤيا الاسم الرؤية لقصد
رؤيا لانه وكقوله هذا تاويل رؤياي من قبل رؤيا احد عشر كوكبا والشمس والقمر رأيتهم
لي ساجدين وعن ابن عباس رضي الله عنهما ان يهوديا جاء الى رسول الله صلى الله عليه وسلم فسأله عن
اسم الكواكب التي رآها يوسف فسكت فنزل جبريل عليه السلام فاخبره بذلك
فقال عليه السلام اذا اخبرك هل تسلم فقال نعم فقال جوبان والطارق
والذيال وقابس وعمودان والفليق والمصبح والضروح والفرغ ووثاب
وذو الكتفين رآها يوسف والشمس والقمر رآتا من اسماء سجودا لله تعالى
او اشخاصها لا اسماءها رآيتهم لي صلبا جنبي ستيناف بيان لحالهم التي رآهم
عليها فلا تكرير وانما اجريت مجرى العقلاء توصفها بصفاتهم قال الزجاج
صغرها للشفقة او لصغر سنه لانه كان ابن ثنتي عشرة سنة لا تقصص رؤياك
على اخوتك فيكيدوا لك كيدا بفتحه لو لاهلاكك حسدا فهم يعقوب عليه السلام
من رؤياه ان الله يصطفيه لرسالته ويفيض على اخوته وعلى حسدهم
وبغيهم والرؤيا كالرؤية غير انها مختصة بما يكون في النوم فعبر بها هنا
كالقربة والقربى وهي نطاع المصدرة المختومة من بين المجيبة الى الخمر ونحوه
والفاء دخلت فيها انما تكون بالفصل بما حكوه ما بينهما من التباعد
عند فراءها من مذهبه البيدار في فرع فتصور بما فيها مما يليق به من المعنى
الحاصلة هناك ثم ان المخيلة تحاكيه مصورة بما سبق فترسلها الى الحس
المشترك فيبصرها هذه ثم ان كانت مخزونة مما سبق لها ليعي مجيئه لا تكون

التفاوت الا بالكلية والجزئيات ستفسنا الرؤيا عن التعبير والاحتاجت اليه
وانما عدى كاد باللام وهو متعد بنفسه لتضمنه معنى فعل يعدى بها كيدًا ولذلك
اكد بالمصدر وعلل بقوله ان الشيطان للانسان عدو مبين ظاهر عداوته
كما فعل بآدم وحواء فلا بد ان يجتهد في تسويلهم واثارة الحسد فيهم حتى
يحملهم على الكيد وكذلك اعدو كما يجتبيك يا يوسف مثل هذا الرؤيا الدالة
على عرف وعز وكمال نفس يجتبيك ربك للنبوة والملك او لامور عظام
والاجتباء من جبيت الشيء اذا حصلته لنفسك ويعلمك كلام مستغلق
على الفهم كما فعل وهو يعلمك من تأويل الاحاديث من تعبير الرؤيا لانها
احاديث الملك ان كانت صادقة واحاديث النفس او الشيطان ان كانت باطلة
او من تأويل غوامض كتبك وسنن الانبياء وكلمات الحكماء وهل اسم جمع كالباطل
كما قيل اسم جمع للباطل وتتم نعمته عليك بالنبوة او كما اتم على ابويك
بنعمة الاخوة وعلى آل يعقوب بدخول مصر وتعلق استدل على نبوتهم
بعض الكواكب لسلامتها كما انهما على ابويك بالرسالة وقيل على ابراهيم بالخلة
والانجاء من النار وعلى اسحق بالفداء من الذبح وحداثة سنه بالنسبة الى عظم من قبل
من قبلك او من قبل هذا الوقت ابراهيم واسحق عطف بيان لابويك انه بين
عليم لمن يحق الاجتباء حكيم يفعل الاشياء على ما ينبغي لقد كان
في يوسف واخوته اي في قصتهم واحوالهم آيات دلائل قدرة الله وحكمتها وقيل
سؤالك الشائلين عن سبب مجيئهم والمراد باخوته علاته العشرة وهم
يهوذا وروبيل وشمعون ولاوي ودينا لون فيهم ودينة من بنت لئة
لبنا توفوجها يعقوب بعد موت امها او لما توفيت زوج اختها ليجعل قولدتها لها يعني
ويوسف وقيل جمع بنيامين ولم يكن الجمع محققا حينئذ وانما اخر ورد ان بعضا
وجاد واشر من سرية بلهة وتسمى ارقا لبن يوسف واخوه بنيامين
من مخصوصيته الاضافة لاختصاصه بالاخوة فلم يطرحوا الكاف كما في ابينا ما
وقد لان افعل من لا يفرق بين ما وقع للمذكر وما يقع للمؤنث تقول هو احسن
فان الفرق واجب في الجمل جائز في المضاف ونحن عصبة والحال ان الجملة
اقوياء اجئ بالجملة من صغير من لا كفاية فيهما في العصبة والعضاة لقيامهم
فانهم يقومون بذلك لان الامور تعتصب بهم انا لفي ضلال لعدول
لتفضيل المفضول ولترك التعديل في المحبة روي انه كان احب اليه
لما يرى فيه من المخائل وكان اخوته يحسدونه فلما رأى الرؤيا ضاعف له
المحبة بحيث لم يصبر عنه هنا لك حسدهم حتى حملهم على التعرض له قبل
يوسف من جملة المحكي بعد قوله اذ قالوا لكأنهم تفقوا على ذلك الا انك قال

لا تقتلوا وقيل انما قاله شمعون اودان ورضي به الاخرون او اطرحوه
ارضا منكورة بعيدة من العمران وهو معنى تنكيرها وابهامها ولذلك
كان الظروف المبهمة يحل لكم وجه ابيكم جوابا لامره والمعنى يصف لكم وجه
ابيكم فيقبل بكليته عليكم ولا يلتفت عنكم الى غيركم ولا بناذ عكم في محبته
احد وتكونوا جميعا من بعد تقطعوا امر يوسف بان تقتلوه او تنصبوا ان من بعد
والفارق منا مر او قتلا او طرحه وقيما صالحين تائبين الى الله عما جنيتم
او صالحين مع ابيكم يصلح ما بينكم وبينه بعذره ثم تندموا وصالحين
في سيرتكم فانه يلتئم لكم بعد بحقوق وجه ابيكم قال قائل منهم
يعني يهوذا وكان احسنهم فيه رأيا او قيل روبيل لا تقتلوا يوسف قال
القتل عظيم والقوه في غيابة الجب في قعر شيء يغيب عن العين من غابت
وقرأ نافع في غيابات الجب على الجمع كانه لتلون الجب غيابات وقرئ
غيبته وغيابات بالتشديد يلتقطه بأخذ بعض السيارة بعض
الذي يسيرون في الارض ان كنتم فاعلين عزمتم في او ان كنتم على الفعل
ما يفرق بينه وبين ما يأبى قالوا يا ابانا مالك لا تأمنا على يوسف تتهمنا فانا
عليه وانا له لناصحون ونحن نشفق عليه ونريد له الخير اراد ان يستنزله
عن رأيه في حفظه فبنى الامر على نفي سببه وهو عدم امنهم اياه مع ما بالاه ادغام
نون النون في ميم ما لاشمام وهو ان تشير اذا تركت الادغام لاحد الحرفين
بشيء من عضو النطق تريد الضم ولا تحركه حتى يذهب الصوت بالكلية
وتيمنا بكسرتها ارسله معنا غدا الى الصحراء يرتع نتسع في اكل الفواكه وغيرها
من الرتعة وهي الخصب وتطلق بالاشتراك والانبساط وقرأ ابو بكر نرتع
بكسر العين على امر من ارتعى وناقع بالكسر والياء وقرأ الكوفيون ويلعب
بالياء والسكون على اسناد الفعل الى يوسف وقرئ ويرتع من ارتع ماشيته
ويرتع بكسر العين ويلعب بالرفع على الاستئناف او الحال كقوله ادخلوها خالدين
قال اني ليحزني ان تذهبوا به لكراهتي مفارقته على كل حال او قلة صبري عنه واخاف ان يأكله
الذئب لان الارض كانت مملوءة منه وقيل رأى في المنام ان الذئب قد شد على يوسف
وكان يحتاله ويذهبها على الاصل ابو كثير ونافع في رواية البزي وابو عمرو ووقفا
وعاصم وابو عمرو وحمزة روحا وشيفا قد مر ذئابا لوبح اذا هبت من كل جهة
وانتم عنه غافلون لاشتغالكم بالرتع واللعب ولقلة هتمامكم بحفظه قالوا
لئن اكله الذئب ونحن عصبة اللام موطئة للقسم وجوابه انا اذا لخاسرون
ضعفاء مغبونون او هلكى من قولهم ارض سنة اذا هلك فيها الحرث والنوى وفي ذكر الخاسرين
قبل ذهبوا به وتجمعوا ان يجعلوه في غيابة الجب وعزموا على القائه فيها والبيت
بيوتنا المقدس وبيوتا رض اردن او بين مصر ومدين او على نيف وارجح من فرسخ

وجواب لما محذوف مثل فعلوا به ما فعلوا من الأذى وقد روى أنهم برزوا براحلتهم
احذروا بضعة لحم حتى كادوا يقتلونه فجعل يصيح ويستغيث فقال يهوذا اما علمتم
أن لا تقتلوه فأتوا به الى البئر فدلوه فيها فتعلق بشفيرها فربطوا يديه ونزعوا
قميصه ليلطخوه بالدم وجاءوا لوالدهم عشاء يبكون فعرف ريح يوسف في القميص
فقال يا بني ذئب أكل يوسف ولم تكلم أخاك وجعل يشمه ويقبله وقال أين
قميص يوسف الذي ألبسته إياه فقالوا ذئب أكله فلطخوا قميصه بالدم فلما رآه
قال تالله ما رأيت كاليوم ذئبا أحلم من هذا أكل ابني ولم يمزق قميصه وكان
عليه يبكي فأتاه جبريل بالوحي كما قال وأوحينا اليه وكان ابن سبع عشرة
وقيل كان مراهقا أوحي اليه في صغره كما أوحى الى يحيى وعيسى عليهما السلام
وقيل لقصص الرؤيا جبريل عليه السلام حين ألقي في الجب ونزع عن ثيابه فناداه جبريل
يا غلام من صاحب هذا الجب فقال يا سيدي هذا الجب فقال لتخبرنهم بفعلهم
هذا وهم لا يشعرون أنك يوسف لعلو شأنك وإجلالك عن أوهامهم وطول العهد
بصغر سنك وذلك اشارة الى ما قال لهم بعد ما دخلوا عليه مرتين وهم له منكرون
أيأسا شديدا وتطييبا لقلبه وقيل وهم لا يشعرون متصل بما يوحى اليه أنسا
بالوحي وهم لا يشعرون ذلك وجاءوا أباهم عشاء آخر النهار وقرئ عشيا
وهو تصغير عشي وعشي بالضم والقصر جمع عشية أي عشوا من البكاء وقيل
متباكين روي أنهم لما سمع بكاءهم فزع وقال مالكم يا بني وأين يوسف قالوا
يا أبانا انا ذهبنا نستبق نتسابق في العدو أو الرمي وقيل نتناضل لا قصاء
والتفاعل لا يقتضي المشاركة دائما كما في المتاعة وتركنا يوسف عند متاعنا فأكله الذئب
وما أنت بمؤمن لنا بمصدق لنا ولو كنا صادقين لفرط محبتك ليوسف وجاءوا على قميصه بدم كذب أي ذي كذب جعل المذوب نفس الكذب
وصفا بالمصدر للمبالغة وقرئ بالنصب على الحال من الواو أي وجاءوا كاذبين وكذب
بالحال الجيدة أي كحمد أو طري وقيل صلة السبا من الخارج على الاطراد كما جاء
فشد بالدم الأكاذيب على القميص على تجويده وموضع النصب على الظرف أي وذوات
قميصه أو على الحال من الدم أي ذوي تقديمها على المجرور روي أنه لما سمع بخبر يوسف
صاح وسأل قميصه فاحتد والقاه على وجهه وبكى حتى خضب وجهه بدم القميص
وقال ما رأيت كاليوم ذئبا أحلم من هذا أكل ابني ولم يمزق عليه قميصه وإنما
قال بل سولت لكم أنفسكم أمرا أي سهلت لكم وهونت في عينكم أمرا عظيما
من السول وهو الاسترخاء فصبر جميل أي فأمري صبر جميل أو فصبر جميل أجمل
وفي الحديث الصبر الجميل الذي لا شكوى فيه الى الخلق والله المستعان

على ما تصفون على احتمال ما تصفونه من هلاك يوسف وهل الجهد كانت
قبل استئنافهم ان ضح وجاءت سيارة رفقة يسيرون من مدين الى مصر
فنزلوا قريبا من الجب وكان ذلك بعد ثلث من القائه فيها فأرسلوا واردهم
الذي يرد الماء ويتسقى لهم وكان مالك بن ذعر الخزاعي فأدلى دلوه
فأرسلها في الجب ليملأها فتدلى بها يوسف فلما رآه قال يا بشرى
هذا غلام يا أبت البشري بشارة لنفسه أو لقومه كانه قال تعالي فهذا
أوانك وقيل هو اسم لصاحب له ناداه ليعينه على اخراجه وقرئ غير الكوذين
يا بشراي بالاضافة وقرئ يا بشرى بالادغام وهو أخت وبشرى بشكلك
على قصد الوقف واسروه أي لوارد وأصحابه من سائر الرفقة وقيل اخفوه
امر وقالوا لهم دفعا لبشاعة الحال لئلا يبيعهم بمصر وقيل الضمير لاخوة
يوسف وذلك ان يهوذا كان يأتيه كل يوم بالطعام فأتاه يوم فلم يجده فيها فأخبر اخوته فقالوا انطلق فقالوا هذا متاعنا أبق منا فاشتراه
فمكث يوسف مخافة ان يقتلوه بضاعة نصب على الحال أي أخفوه متاعا
للتجارة واشتقاقه من ابضاع المال للتجارة واشتقاقهم
بما يعلمون لم يخف عليهم اسرارهم او صنع اخوة يوسف بأبيهم وأخيهم
وشروه وباعوه وفي مرجع الضمير وجهان واشتروه من اخوته بثمن بخس
مبخوس لا نقصان ولا رواج لهم بدل من الثمن معدودة قليلة فانهم كانوا
يزنون ما بلغ الأوقية ويعدون ما دونها قيل كان عشرين درهما وقيل
اثنين وعشرين وكانوا اثنين في يوسف من الراغبين عن الشيء اذا لم يرغب فيه
فكانوا ان كان للاخوة فظاهر وان كان للرفقة وكانوا يأبون عن ذلك
فلأنهم التقطوه والملتقط للشيء منها ودبر خالف على اتواعه متعلق
بيعدود أو كانوا منه راهبين فانهم عنقدوا انه آبق وفيه متعلق بالزهد
ان جعل اللام للتوقيت وان جعل بمعنى في فهو متعلق بمحذوف يبينه
الزاهدين لان متعلق الصلة لا يتقدم على الموصول وقال الذي اشتراه
من مصر وهو العزيز الذي كان على خزائن مصر واسمه قطفير او اطفير
وكان الملك يومئذ ريان بن الوليد العمليقي وقد آمن بيوسف ومات في حياته
وقيل كان فرعون موسى عاش اربعمائة سنة قيل قوله تعالى ولقد جاءكم
يوسف من قبل بالبينات اشارة الى هذا الرجل لامرأته أكرمي مثواه لا أمر تحبيب
خطابا للاولاد ما جريا للاباء روي انه اشتراه الهرة وهو ابن سبع عشرة
سنة ولبث في منزله ثلث عشرة سنة واستوزره الريان وهو ابن ثلثين
وتوفي وهو ابن مائة وعشرين سنة واختلف فيما اشتراه به من جعل شراءه

غير الأول فيقبل عشرون دينارا وزوجا نعل وثوبا أبيضا وقيل مثله
فضة وقيل ذهبا لامرأته راعيل أو زليخا أكرمي مثواه اجعلي مقامه عندنا
كريما أي حسنا واجعليه خليفتي عيسى أن ينفعنا في صنيعنا وأمرنا
ونستظهر به في مصالحنا أو نتخذه ولدا فتبنيناه وكان عقيما لما تقرر من أنه
ولذلك قيل لقوم الناس تلثة عزيز مصر وابنة شعيب التي قالت يا أبت
استأجره وأبو بكر حين استخلف عمر وكذلك مكنا ليوسف في الأرض
كما مكنا محبته في قلب العزيز أو كما مكناه في منزله أو كما أنجيناه وعطفنا عليه
العزيز مكنا له فيها ولنعلمه عطف على مضمر يقتضيه التمكين أي
فيها بالعدل ولنعلمه أي كان القصد في إنجائه وتمكينه إلى أن يقيم العدل
ويدبر أمور الناس ويعلم معاني كتاب الله وأحكامه فينفذها أو نبوته أيضا
المنبئة عن الحوادث الكائنة ليستعد لها ويشتغل بتدبيرها قبل أن تحل
والله غالب على أمره لا يرده شيء ولا يناز عه فيما يشاء أو على أمر يوسف
أراد به خيرا شيئا وأراد الله غيره فلم يكن إلا ما أراده ولكن أكثر الناس
لا يعلمون أن الأمر كله بيده أو لطائف صنعه وخفايا لطفه ولما بلغ
أشده منتهى استداد جثته وقوته وهو سن الوقوف ما بين الثلثين
والأربعين وقيل سن الشباب ومبدأه بلوغ الحلم آتيناه حكما حكمة
وهو العلم المؤيد بالعمل أو حكما بين الناس وعلما يعني علم الرؤيا وقيل النبوة
وكذلك نجزي المحسنين تنبيه على أنه آتاه ذلك جزاء على
عمله وأنه فاز به في غضون أمر وراوده التي هو في بيتها عن نفسه
طلبت منه وتحيلت أن يواقعها من راد يرود إذا جاء وذهب ومنه الرائد
ومناوأته وغلقت الأبواب قيل كانت سبعة والتشديد للتكثير
أو لتعدد الأبواب وقالت هيت لك أتيني وبادري أو تهيأت
والكلمة على أنها جعلت اسم فعل مبني على الفتح كأين والام للتبيين
كالتي في سقيا لك وقرأ ابن كثير بالضم كحيث وقرئ هيت لك بالفتح
وابن عامر بالفتح وكسر الهاء كبيطر وهيت لك بالكسر وقرئ هيئت لك بهمزة
ساكنة بعد الياء وقرئ هئت بالهمز المفتوح والهاء كجئت من مجيء
معاذ الله أن أرى أحسن مثواي سيدي فظنه أحسن لعهدي إذ قال
لي أكرمي مثواه فما جزاؤه أن أخونه في أهله وقيل الضمير لله أي أعوذ به
من أن أعامل خالقي بأحسن مما يليق بأن يعطف على قبيح فلا أعصيه إنه لا يفلح الظالمون المجازون بأحسن
ما يستحقونه وقيل الزناة فإن الزنا أظلم على الزاني وأشأم بأهله ولقد همت به
وهمها قصدت نحلته وقصد نحلها لطخها بالإثم قصدهم والهم على



ومنها الهمام وهو الذي إذا هم بشيء أمضاه والمراد بهم مثل الطبع وخارعة
الشهوة لا القصد الاختياري وذلك لا يدخل تحت التكليف بل الحقيق بالحبس
والأجر الجزيل من الله من يكف نفسه عن الفعل عند قيام هذا الهم وشارفه
الهم كقولك قتلته لو لم أخف الله لم أقتله وكثرة الماضي تدل على أن ربه في نهي الزنا موضع
مفيشة لها لطلبها لشبق الغلمة وكثرة الماضي تدل على أن ربه في نهي الزنا موضع
جواب لولا فإنها في حكم المتقدم عليها جوابها بل الجواب
محذوف يدل عليه هو وقيل رأى جبريل عليه السلام متمثلا له يعقوب عاضا على أنامله
وقيل فطعن في صدره وقيل نودي يا يوسف أنت مكتوب في الأنبياء وتعمل عمل
كذلك مثل ذلك التثبيت نثبته آو الأمر مثل ذلك لنصرف عنه السوء
خيانة ليتعبد والفحشاء الزنا آخر من عبادنا المخلصين الذين أخلصهم الله
لطاعته وقرأ ابن كثير وأبو عمرو وابن عامر ويعقوب بالكسر كل القرآن أي الذين
أخلصوا دينهم لله واستبقا الباب أي تسابقا إلى الباب لتجذ الحاذ
أو ضمن الفعل معنى الابتدار وذلك أن يوسف فر منها ليخرج واسرعت
وراءه لتمنعه الخروج وقدت قميصه من دبر أجنبية منه ورائي زوجها لدى
قميصها لدى الشيء ظرفا والفظ الشيء عرضا والفيا يصادفا وصادفا
زوجها لدى الباب قالت ما جزاء من أراد بأهلك سوءا إلا أن يسجن
أو عذاب أليم أيهما ما بأنها قربت عنه تبرئة لساحتها عنه وتحقيقا
وتبعيرا على يوسف وأعرض عن إقرارها مستورا ما فيه أو استنطقها مستورا
معضلا في شيء جنايته إلا السجن قال هي راودتني عن نفسي طلبا لتقوي
بالحواداة وإنما قال ذلك دفعا لما عرضت له من تسخين واستعداد
الأيلم وكلمها كذوب عيني لما على وشهد شاهد من أهلها قيل إن عمها
وقيل ابن خال لها صبيا في المهد وعن النبي صلى الله عليه وسلم تكلم أربعة صغارا
ابن ماشطة بنت فرعون وشاهد يوسف وصاحب جريج وعيسى عليهم السلام
وإنما كان الشاهد دليلا على لسان أهلها لتكون التهمة عليها أدل كان
قميصه قد من قبل فصدقت وهو من الكذابين لأنه يدل على أنها قدت
قميصه من قدامه إذ لو فر منها وأمسك خلفها فتعثر بذيله فانقد
جيبه وإن كان قميصه قد من دبر فكذبت وهو من الصادقين لأنه يدل
على أنها تبعته فاجتذبت ثوبه فقدته والشاهد محكيه على إرادة القول
أو على أن فصل الشهادة من القول وسماها شهادة لأنها أدت مؤداها
والجمع بين أن وكان على تأويل أن يعلم أثر كان ونحوه ونظيره قولك
إن أحسنت إلي فقد أحسنت إليك من قبل وأن معناه إذ كان

امرئ عليك بلحن في السابق وفرق من قبل ومن دبر بالضم لانهما قطعا
عن الاضافة كقبل وبعد وبالفتح كانهما جعلا علمين للجهتين فمنعا الصرف
وبسكون قيل اراد في قميصه قد من دبر وقال انما ان قولك ما جزاء من اراد
باهلك سوءا الا ان يسجن او ان هذا الامر متوكيد كي من حيلتكن وكيدهن
ولاشاهما او لبيان ان النساء ان كدن عظيما فان كيد النساء الطف وابلغ
بالقلب واشد تاثيرا في النفس لان بهن يواجهن به الرجال لا بغيرها ويوسف
حسا رفيق يوسف حذف منه حرف النداء للقرب وتعطفه على يحيى هذا
اكبته ولا تذكره واستغفري لذنبك يا اعجل انك كنت من الخاطئين
من القوم المذنبين من خطئ اذا اذنب متعمدا والتذكير للتغليب او لانهن
هي اسم جمع امرأة قال بعض اهل الاعتبار غير حقيق وكذلك جزم فعلهن
الفوت لغة فيها في المدينة ظرف لقال اي شعن الحكايات في مصر وصيغة
نسوة وثنى خمسا وضما الحاجب والساق والخباز واسمان وصلات
امراة العزيز راودتها عن نفسه تطلب مواقعته فلاعلمها اياها او الهوى
بلسانها لغرب المالك واصل فتى فتيان والفتوة شاذة وقد شغفها حبا
حبا شق شغاف قلبها وهو حجاب يرجى وصل الى فؤادها حبا ونصبه
على التمييز لصرفها للفعل عنه وقرئ شعفها من شعفها البعير اذا هنأه
بالقطران فاخرجه انا لنراها في ضلال مبين في صلال عن الرشد
وبعد من الصواب فلما سمعت بمكرهن باغتيابهن وانما سماه مكرا لانه
اخفيه كما يخفى المكر مكرا وقيل ذلك ليرين يوسفا ولانها استكتمتهن
سرها فاشتهته علیها او سلبتها لهن بدعوتهن فيما دعتا وبعين
فيها الحسن واعتدت لهن متكا ما يتكاء عليه من اترجة او طعام
مهيئ حتى يقطع بالسكاكين وآتت كل واحدة منهن سكينا وقالت
عن نفسها لتقطع ايديهن على ايديهن ثم قطعنها فيتكلن بالحز آياك
من مكرهن اذا خرج وحد على ارادتهن امرأة في ايديهن الخناجر وقيل
طعاما او مجلس طعام فانهم كانوا يتكئون للطعام والشراب يدل عليه
نهي عند قال جميل وظللنا بعده واتكانا وشربنا الحلال من قلله قبل
طعام ضخما كان اللحم يتكئ عليها لسكين وقرئ متكا بضم الميم
باسناع الفتحتين كتراث ومتكا وهو الاترج او ما يقطع من مثله لينهاذا بتكئ
ومتكا بتشديد الكاف بمعنى بتكئ اذا اتكا وقالت اخرج عليهن فلما رأينه
وهبن حسنه اكبرنه عظمنه وقيل حضن من الرؤية وقرئ اكبرن بحذف
الهاء كما في يرمين الجمرات وقيل اكبرن بمعنى حضن من الرؤية

اذا حاضت لانها لا تدخل الكبر بالحيض والهاء ضمير المصدر او يوسف على حذف
المضاف اي حضرن لدرس شأنه الشبيه كما قال المتنبي خفي الله واستر الجمال
ببرقع فان تحت حاضت في الحدود العواتق وقطعن بدل منه بتشديد الجزء منها بالسكاكين
منافع الدهشة وقلن حاش لله تنزيها له من صفات العجز وتعجبا مما قلنه
على خلاف مثله واصله حاشى كما قرأ ابو عمرو في الدرج فحذفت الفه لاجرة
مجراها وهو حرف يفيد معنى التنزيه في باب الاستثناء فوضع موضع
التنزيه واللام للبيان كما في قولك سقيا لك وقرئ حاشي لله على اضافة
المصدر وقيلها شي بمعنى براء الله في انشاء الله ما التنزيه على تنزيله منزلة المصدر وقيلها شي
فاعل من الحشا الذي هو لما حيث وقا عله ضمير يوسف اي صار
في ناحية لله مما يتوهم فيه ما هذا بشرا لان هذا الجمال غير معهود
للبشر وهو على لغة تميم وبشرى اي لعبد مشتري ليبيع او هذا الا ملك
كريم فان الجمع بين الجمال الرائق والكمال الفائق في العفة بالغة
من خواص الملائكة او لانه جماد لا فوقه جمالا للبشر فلا يفوقه الملك
قالت فذلكن الذي لمتنني فيه اي هو ذلك العبد الكنعاني الذي تشببتن فيه
بالافتتان به بعيل ان تصورن رشدي وتصوبن رأيكن ما عاينتن
لعجيب او فذاك هو الذي لمتنني فيه في وضع ذلك موضع هذا رفعا
بمنزلة الضمير او فذلك اقتدر على نفسه فاستعصم فامتنع طالما
اقترفت نفسي حين عرضتها عليه فاستعصم وابى علي الا نفسه عرضتن
لاجله ما امره اياه فلم يفعل ولئن لم يطع امري اي امري اياه بمعنى موجب امري
ليكونن الصاغرين من الاذلاء وهو مثل في الاستخفاف والتهاون
بالمكروه يقال صغر صغارا وصغارا والصغير من صغر بالضم وقرئ ليكونن
وهو خطأ في خط المصحف لان النون كتبت بالالف خفيفة على حكم
الوقف وذلك في الحقيقة تنبيها بالنون الخفيفة قال رب السجن وقرئ بالفتح
على الحكاية اي مما يدعونني اليه اي اي شيء يدعونني اليه او اي شيء
ادعوكن اليه نظرا الى العاقبة وان كان هذا مما تشتهيه النفس وتلذ مما تكرهه
واسناد الدعوة اليهن جميعا لانهن خوفنه عن مخالفتها وزين له
مطاوعتها او دعوته الى انفسهن وقيل انما انسى الشيطان لقلة هذا
وانما كان الاولى ان يسأل الله العافية ولذلك رد رسول الله
صلى الله عليه وسلم على من كان يسأل الصبر والا تصرف عني وان لم
تصرف عني كيدهن يجب ذلك الي وتجيبه عندي بالتثبيت
على العصمة اصب اليهن اميل الى اجابتهن اي الى هضمهن بطبعي

ومقتضى شهوة والصبوة الميل الى الهوى ومنه قيل لان النفوس تستطيبها وتميل اليها
وترى اصبت من الصبابة وهي السوق واكن من الجاهلين من الصفح اعرض عنهم باركاب
ما يدعونني اليه فان الحكيم لا يفعل القبيح ومن الذين لا يعلمون بما يعملون فيعاقبهم
والجهال سواء فاستجاب لدعائه فاجابه الله دعاءه الذي تضمنه قوله والا تصرف
تصرف عنكيدهن فثبته بالعصمة حتى وطن نفسه على مشقة السجن واثرها
على اللذة المتضمنة للمعصية انه هو السميع لدعاء الملتجئين اليه العليم بما يخولهم
وما يصلحهم ثم بدا لهم من بعد ما رأوا الايات اي ظهر لهم للعزيز واهله من بعد ما رأوا
الشواهد الدالة على براءة يوسف شهادة الصبي وقد القميص وقطع النساء
ايديهن واستعصاه من عنهن وقاعل بدا مضمر يفسره ليسجننه حتى حين وذلك
لانها خدعت زوجها وحلفت على سجنه زيها تاجتي فضيحة ما يكون منه ويخلص الناس
امرها فلبث في السجن بضع سنين وقرئ بالتاء على ان بعضهم خاطب بها العزيز
على مفيظهم او العزيز ومن تبعه وعنى بفتيه هديل ود خل معه السجن ثنتان
اي ادخل يوسف واتفق ان دخل اخوان من عبيد الملك شرابيه وخبازه
للوتهم بانهما يريدان ان يسمانه قال احدهما يعني الشرابي اراني اعاصر خمرا
يعني حكايته حالا ماضية اعصر خمرا اي عنبا وسماه بما يؤول اليه وقال الاخر الخباز
اني اراني احمل فوق رأسي خبزا تاكل الطير منه نبئنا بتاويله اي بتاويل ما تقرر
من المحسنين من الذين يحسنون تاويل الرؤيا او من العالمين وانما قالا ذلك
لانهما رأياه في السجن يذكر الناس ويعبر رؤياهم او من المحسنين الى اهل السجن
فاحسن الينا بتاويل ما رأينا ان كنت تعبر قال لا ياتيكما طعام ترزقانه الا
نبأتكما بتاويله اي بيان ما يؤول اليه امره في المآل من صلاح او فساد
وكيفيته قام بنسبته تفسيرا لكلا الحلمين اراد ان يدعوهما الى التوحيد ويرشدهما
الى ترك ما هم عليه من الشرك قبل ان يبعث له اما انا لا سدكما هو طريقة الانبياء واشار
بذلك الى ان تعبيره لهما ليس من العلم الذي تعلمه بالتعلم بل هو مما علمه الله بالوحي
ليدلهما على صدقه في النبوة والدعوة وللتعبير قبل ان يأتيكما تاويله الذي تطلبانه
وفي الالهام والوحي وليس من فعل المنجم والكاهن اني تركت ملة قوم لا يؤمنون
بالله وهم بالاخرة هم كافرون لتعليل ما قبله اي على ذلك لاني تركت ملة
اولئك واتبعت ملة اسلافي ابراهيم واسحق ويعقوب او كلام مبتدا لتمهيد دعوة
والظهار ان دين الانبياء ليس فيه ما ينفر عن الاستماع اليه او لتوفيق عبد
ذلك الله حتى ما ان يصف نفسه حتى يعرف فيقتبس منه وتكرير الضمير للدلالة
على اختصاصهم وتاكيد كفرهم بالاخرة ما كان ما صح لنا معشر الانبياء ان نشرك
بالله شيئا ذلك اي كان توحيدنا من فضل الله علينا بالوحي وعلى الناس كافة

الناس ببعثتنا لارشادهم وتنبيههم عليه ولكن اكثر الناس لا ينتفعون بهم
لا يشكرون هذا الفضل فيعرضون عنه ولا ينتهون او من فضل الله
علينا وعليهم بنصب الدلائل وانزال الوحي ولكن اكثرهم لا ينظرون اليها
ولا يستدلون بها فيكفرون بها يا من يكفر نعمة ولا يشكرها يا صاحبي
السجن اي يا ساكنيه او يا صاحبي فيه فاضافهما اليه على الاتساع
كقولك يا شارق الليلة اهل الدار او يا صاحبي مفرقون شتى متعددة
متسلطة وتقاد الاقدام خير ام الله الواحد المنفرد بالالوهية القهار
الغالب الذي لا يعادله ولا يقاومه غيره ما تعبدون من دونه الا
الاسماء المجردة التي انتم سميتم بها الميت على استحقاقه لان يعبد
عقلا ولا بقبل الهيتة اخلتم تعبدونها باعتبار ما تطلقون عليها
انا الحكم ما الحكم في العبادة الا لله لانه المستحق لها بالذات من حيث انه
الواجب لذاته الموجد لكل ما لما لك لامره اعلم بان ابلغه
الا تعبدوا الا اياه ذلك الذي عليه الحق دلك البرهان القيم الحق وانتم
لا تعلمون المغزى عن الغوص وهذا من تتمة الرد في الدعوة والالزام الحجة
بين لهم اولا رجحان التوحيد على انحاء الالهية على طريق الخطابة ثم
رهن على ما يستحق بها الالهية ويجب ان يعبد وبها لا يستحق الالهية وان استحق
العبادة اما بالذات واما بالغير وكلا القسمين منتف عنها ثم نعى على ما هم
القوم والدين المستقيم الذي لا يقتضي العقل غيره ولا يرتضي العلم دونه
ولكن اكثر الناس لا يعلمون ويخبطون في جهالاتهم يا صاحبي السجن
اما احدكما يعني الشرابي فيسقي ربه خمرا كما كان يسقيه قبل ويعود الى ما كان
عليه واما الاخر يعني الخباز فيصلب فتاكل الطير من رأسه استفتيا الله كان
فقال قضي الامر الذي فيه تستفتيان اي قطع الامر الذي تستفتيان
فيه بالبناء للمفعول ليس امركما وذلك وحي فانهما والرؤيا استفتيا في امرين
لكنهما اراد استبانة عاقبة ما نزل بهما فقال للذي ظن انه ناج منهما الظن
يوسف ان ذكره لك عن اجتهاد واذ ذكره عن وحي فهو الناجي كما ان اول
الظن بالبناء للمفعول اذكرني عند ربك اذكر حالي عند الملك كي يخلصني وانساه
الشيطان وكرر ذكر فانساه الشرابي ان يذكره لربه فاضاف البه لصدوره
للابستة له وعلى تقدير ذكر اخبار ربه او نسي يوسف ذكر الله تعالى

حتى استعان بغيره وبوتد فرماه عليه السلام رحم الله أخي يوسف لو لم يقل
اذكرني عند ربك لما لبث في السجن بضع سنين والا استعانة بالعباد
في كشف الشدائد تنافي الكمالات المحمودة في الجملة لكنها كثيرا ما تقع من الانبياء فلبث
في السجن بضع سنين البضع ما بين الثلث الى التسع من النضع وهو القطع
وقال الملك اني أرى سبع بقرات سمان يأكلن سبع عجاف لما دنا فرجه
رأى الملك بقرات سمان خرجن من نهر يابس وسبع بقرات مهازيل
فابتلعتهما مهازيل السمان وسبع سنبلات خضر قد انعقد حبها وأخر
يابسات وسبعا أخر يابسات قد ادركت فالتوت اليابسات على الخضر
حتى غلبن عليها وانما استغنى عن بيانها لما علم من حال البقرات
وأخوها السمان على المميز دون المميز لان التمييز بهما وصفا لسبع
الثاني في نعجة دون تمييز بها تجردا عن الموصوفة فالسمان جمع
وقيا سنجف لا يجمع عجفاء كحمر على سمان لانه تصغير يا أيها الملأ
افتوني في رؤياي وعبروها ان كنتم للرؤيا تعبرون ان كنتم عالمين بعبارة
الرؤيا وهي الانتقال من الصور الخيالية الى المعاني النفسانية التي
هي مثالها من العبور وهو المجاوزة وعبرت الرؤيا عبارة أنثت وعبرتها
تعبيرا واللام للبيان أو لتقويتها لعامل فان الفعل اذا تأخر من معموله ضعف
وفي اللام كاسم الفاعل أو لتضمن تعبرون معنى تنتدبون يعدى باللام فانه قد يدل أكثر
تنتدبون لعبارة الرؤيا قالوا اضغاث أحلام أي هذه اضغاث أحلام وهي
نخاليطها جمع ضغث وأصله ما جمع من حلاط النبات وحزم واستعير
للرؤيا الكاذبة وانما جمعوا اللبا لغة في وصف الحلم بالبطلان كقولهم ولدان
يركب الجمل لو لضمنا شيأ مختلفة وما نحن بتأويل الأحلام بعالمين برادتهم
بالأحلام المنامات التي لا طمأنينة لها أي ليس لها تأويل عندنا وانما التأويل
للمنامات الصادقة فنهوا كانوا مقدمة تابعة للعدد في جهلهم بتأويلها وقال
الذي نجا منهما من صاحبي السجن وهو الساقي وادكر أحد قرأ ادكر بوزن
بعد جماعة من الزمان لحضوره أي بلوغ طويل وقرئ أمة بكسر الهمزة وهي النعمة أي بعد
ما انعم عليه بالنجاة وانهما أي حينا يقال ما مهما أي بقي وكلمة على تعرض
وتعقبوا القول انا ننبئكم بتأويله فارسلون الى من عنده علم وأتى الصديق في يوسف
أيها الصديق أي فأرسل الى يوسف فجاء فقال يا يوسف وانما وصفه بالصديق
وهو المبالغ في الصدق لانه جرب أحواله وعرف صدقه في قاله من رؤيا مبرورة
صاحبها فقال وسبع بقرات سمان يأكلهن سبع عجاف وسبع سنبلات خضر

وأخر يابسات أي وفي رؤياي ذلك ليعلى يرجع الى الناس عودي الى الملك وقل
الى أهل البلد ارجع الى سيدك لم يكن فيه لعلهم يعلمون تأويلها أو صفاتك
وكمالك وانما لم يبت الكلام فيها لانه لم يكن جازما بأن يرجع فربما الحرم
دونه ولا يسلمهم قال تزرعون سبع سنين دأبا أي على عادتكم المستمرة
وانتصابه على الحال بمعنى دائبين أو المصدر لما ضمن فعله أي تدأبون دأبا
ويكون الحال حالا وقرأ حفص دأبا بفتح الهمزة وكلاهما مصدر دأب
في العمل قيل تزرعون أمر أخرجه في صورة الخبر مبالغة لقوله فما حصدتم
فذروه في سنبله لئلا يأكله سوس وهو على الأول يضمن حارجة
عن العبارة الا قليلا مما تأكلون في تلك السنين ثم يأتي من بعد ذلك
سبع شداد يأكلن ما قدمتم لهن أي يأكل أهلهن ما ذخرتم لأجلهن
فأسند لهن على المجاز تطبيقا بين المعبر والمعبر عنه الا قليلا مما
تحصنون تحرزون لبذوره أو تأكلون ثم يأتي من بعد ذلك عام فيه
يغاث الناس بما يطرون من الغيث أو يغاثون من المحل من الغيث
وفيه يعصرون ما يعصر كالعنب والزيتون لكثرة النماء وقيل يحلبون
الضرع وقرأ حمزة والكسائي بالتاء على تغليب المستفتى وقرئ على بناء
المفعول من عصره اذا اتجاه ويجوز أن يكون المبني للفاعل على مسامحة
الله ويغيث بعضهم بعضا أو من أعصرت اذا حان عليهم ما يعصرون فيه
أو ينعمون يعني المطر وخيره لبشرهم بها بعد ان أول البقرات
السمان والسنبلات الخضر سنين مخصبة والعجاف والمأيابسات سنين
مجدبة وابتلاع العجاف السمان يأكل ما جمع في السنين المخصبة
في السنين المجدبة والله أعلم بذلك يا يوسف أيها الصديق
بالخطب أو ما أنت الا ليست على ان يوسع على عباده فهد
ما ضيق عليهم وقال الملك ائتوني به بعدما جاءه الرسول بالتعبير
فلما جاءه الرسول ليخرجه قال ارجع الى ربك فاسأله ما بال
النسوة اللاتي قطعن أيديهن انما نافي في الخروج وقلم سول
النسوة ومحضرهاهن ليظهر براءة ساحته ويعلم ان سجن
ظلما فلا يقدح الحاسدان يتوسل به الى تفسيح أمره وتمهيد سبل
على ان يبغي ان يجتهد في نفي التهم ويتقي مواقعها وعن النبي عليه السلام
لو كنت مكانه ولبثت في السجن لأسرعت الاجابة وانما قال
فاسأله ما بال النسوة ولم يقل فاسأله ان لفتش عن حالهن
تهييجا له على البحث وتحقيق الحال وانما لم يتعرض لسيدته مع صحبته

اكثر الناس لا يعلمون ستر القدر والله لا يخفى عنا الحذر ولما دخلوا على يوسف
اوى اليه اخاه ضم اليه بنيامين على الطعام او في المنزل وروي انه اضافهم
كل واحد منهم منفردا فبقي بنيامين وحيدا فبكى وقال لو كان اخي يوسف
حيا لجلس معي فاجلسه معه ما تقدم ثم قال لهم لو كل اثنين منكم بثنا وهذا
لا ثاني له فيكون معي فبات عنده فقال له اراك حزينا كئيبا لعل اخاك قد
قال نعم وجدا خامشون ولكن لم يلد يعقوب ولا لحبيل قال اني انا اخوك
فلا تبتئس فلا تحزن افتعل من البؤس بما كانوا يعملون من قتلهم فلما اخبرهم
بحبهاره جعل السقاية في رحل اخيه فيل كانت مشربة جعلت
صاعا يكال به وقيل كانت تسقى الدواب بها ويكال فيها وكانت من فضة
وقيل من ذهب وقري وجعل على حذف جواب فلما تقديره امهلهم حتى انطلقوا
ثم اذن مؤذن اي نادى منادا ايتها العير انكم لسارقون لعله لم يقله بامر يوسف
او كان تجنبا للسقاية والنداء عليها برضاها بنيامين وقيل معناه انكم
لسارقون يوسف في ابيه او انكم لسارقون والله لقد فقدتم وهو كالدليل
الذي عليها الاحمال لانها تعير اي تتردد كثيرا لاجلها لقوله عليه السلام
يا خيل الله اركبي وقيل جمع عير واصلها فعل كسقف فعل ما قدر بشعر يجد به
لقالوا الجميع استعير لكل قافلة قالوا واقبلوا عليهم ماذا تفقدون
اي شيء ضاع عنكم والفقد غيبة الشيء عن الحس بحيث لا يعرف مكانه وقري
تفقدون فيها من فقدته اذا وجدته فقيرا قالوا نفقد صواع الملك قري
صاع وصوع بالضم والفتح والعين والغين وصواغ من الصياغة وكن جائز
حمل بعير لطعام جعلا سمي به لانه يرد على من رد موده وقيل
على جواز الجعالة وضمان الجعل قبل تمام العمل قالوا تالله قسم فيه معنى التعجب
والتاء بدل من الباء مختصة بالله لقد علمتم ما جئنا لنفسد في الارض
وما كنا سارقين استشهدوا بالعلم على واقعة انفسهم بما عرفوا منهم
في كرة مجيئهم وما خلتهم للملك ما يدل على فرط اماتهم كرد البضاعة التي
جعلت في رحالهم وكيم الذوات لئلا يتناولوا درعا او طعاما لا خبرة لهم
فاجابوه فما جزاؤه اي السارق او السرق او المصوغ على حذف المضاف واضافة الجزاء
كاذبين في ادعائكم البراءة قالوا جزاؤه من وجد في رحله فهو جزاؤه اي
جزاء سرقه احد من وجد في رحله واسترقاقه قد هكذا كان شرع من قبلنا
وقوله هو جزاؤه تقرير للحكم والتزام له واخبر عن الجزاء بالجملة لتضمنها معنى
الشرط وجواب لها على انها شرطية والجملة كما هي خبر جزاؤه على ما اختاره

فيها مقام الضمير كأنه قيل جزاؤه من وجد في رحله فهو هو كذلك نجزي الظالمين
استرقه فقد بأوعيتهم قبل الوعاء وقيل بوعاء يوسف لانهم ردوا الى مصر قبل وعاء الصنع
بنيامين نفيا للتهمة ثم استخرجها اي السقاية او الصواع لا مذكرا ويؤنث ويذكر
الجند قري نصرها وقبلها همز كذلك مثل ذلك الكيد كدنا ليوسف اي علمناه
اياه واوحيناه اليه ما كان ليأخذ اخاه في دين الملك ملك مصر لان دينهم يخالف
وتغلبهم ضعفا اخذ دون الا ان يشاء الله ان يجعل ذلك حكم الملك والا مستثنى من اعم الاحوال ويجوز ان يكون
منقطعا اي لكن اخذ بمشيئة الله وامره ترفع درجات من نشاء بالعلم كما
رفعنا درجة يوسف وكذي علم عليما رفع درجة منه واحتج به من زعم ان الله
عالم بعلم اثر اذ لو كان ذا علم لكان فوقه من هو اعلم منه والجواب ان المدرك
ذو علم من الخلق لان الكلام فيهم ولان العلم هو استعداد النفس
العلم البالغ لغة ولا فرق بينه وبين العلم الا ان في العلم اذا علم علما عليم وهو
مخصوص قالوا ان بيسرق بنيامين فقد سرق اخ له من قبل يعنون يوسفا
قيل ورثت عمة يوسف ابنها منطقة ابراهيم وكانت تحضن يوسف وتحبه
فلما شب اراد يعقوب اخذه منها فشدت المنطقة في وسطه تحت ثيابه
فسألها فخمنت عنها فوصلت تحضنه حتى مات فحزنت عليه فقال
كان لابي اشر صنم فسرقه وكسره والقاه في الجيف وقيل كان في البيعة فاتت
لو وجدت فاعفني التفتيش فاسرها يوسف في نفسه ولم يبدها لهم انها كذبة
ولم يظهرها لهم في الحال او الحاجة او الخيانة او حسبة السرقة المسبب وقيل
انها كذبة بشرية التفسير وتغييرها تولد فيما انتم شر مكانا اذ بدل
من اشرها والمعنى قال في نفسه انتم شر مكانا اي منزلة في السرقة منكم
انها كم او في سوء الصنيع منكم عند ربنا بها باعتبار الحال او المحل وقيل
اذا المضمر المحذوف لا يكون الا ضمير الشان والله اعلم بما تصفون وهو يعلم
انا لا سرقنا كما تصفون قالوا يا ايها العزيز ان له ابا شيخا كبيرا السن
او القدر وكبر واحدا لنا مستعبطا نأسف عليه لحبه احدنا مكانه بيان ذلك
تكلون على اخذ البهائك مما نسي به انا نريك من المحسنين الينا فامسك
احدنا عندك قالوا معاذ الله ان نأخذ الا من
وجدنا متاعنا عنده فانا اذا لظالمون في مذهبكم هذا وانما قالوا ذلك
انا اذا لظالمون لعلمهم انه لا يأخذ بريئا فلما استيأسوا منه يئسوا من يوسف واجتمعوا نجيا
فلما استيأسوا منه يئسوا من يوسف واجتمعوا نجيا

خلصوا انفردوا او اعتزلوا نجيا منا جمع ذا بمعنى واحد لانه مصدر او بمعنى
كما قيل هم صديق وجمعه انجيت كذرى واذدية قال الكسائي في النسب يهود وقيل
انفي الواو وهو شمعون وقيل يهوذا الم تعلموا ان ابا كم قد اخذ عليكم موثقا
من الله عهدا وثيقا وانما جعل خلفهم يا فتة موثقا منه لانه يأذن عند
وتاكيد من جهته ومن قبل من قبيل هذا ما فرطتم في يوسف قصرتم في شانه وما
مزيدة ويجوز ان يكون مصدرية في موقع النصب على مفعول تعلموا اذ لا فاس
بالفصل بينها لعاطف والمعطوف بالظرف وعلى اسم ان وخبره في يوسف
او من قبل او الرفع بالابتداء والخبر من قبل وغير ظرف لان قبل اذا كان صلة
او خبرا لا ينقطع عن الاضافة حتى لا ينقص وان تكون موصولة اي ما فرطتموه
بعض قديم في حقه من الجناية والمحل بما تقدم فلن ابرح الارض فلن فارق
ارض مصر حتى يأذن لي ابي في الرجوع او يحكم الله لي ويقضي لي بالخروج منها
او بخلاص اخي منهم او بما هو خير لي منهم لتخليصه وعاجلهم كالموت والعزل عن الولاية
فقال روبيل لها الملك والله لتوكنا ولا ضيعن ضيعتي لبيع منها الوكر
ووقف شعره جزعا فخرجت من ثيابه فقال يوسف لابنه قم الى جنبه
فمسه وكان بنيامين اغضبا جرهم فمسه الاخر ذهب غضبه فقال
رويل من هذا ان في هذا البلد لشيطانا من بلد يعقوب وهو خير الحاكمين
لاحكم له لا يكون الحق الا رجعوا الى ابيكم فقولوا يا ابانا ان ابنك سرق وما
شاهدنا من ظاهر الامر وقرئ سرق اي نسبنا الى السرقة وما شهدنا عليه
الا بما علمنا بان رأينا اناء الصواع استخرج من وعاءه وما كنا للغيب حافظين
حافظين لانه يأمر وسرق وما علمنا ان ابنك يسرق او ما كنا للغيب
عالمين فلم نعلم حين اعطينا الموثق انه سيسرق او انك تضاب به كما اصبتنا
بيوسف واسئل القرية التي كنا فيها يعني مصر او القرية نفسها لحقهم لما رأى
والعير التي اقبلنا فيها واسئلهم عن قصتنا والعير التي قفلنا فيها واصحابها
الذين توجهنا بهم وكنا معهم وانا لصادقون تأكيد في محل القسم قال بل سولت
فلما رجعوا الى ابيهم وقالوا له ما قال لهم اخوهم قال بل سولت لكم
وسهلت لكم انفسكم امرا اردتموه فتلك بمعنى ولا فالصبر الواجب علي ان اتلقى
بوجه سرقته فصبر جميل اي فامري صبر جميل او فصبر جميل احمل عسى الله ان يأتيني بهم جميعا
بيوسف وبنيامين واخيهما الذي توقف بمصر انه هو العليم بحالي وحالهم الحكيم
في تدبيره وتعليمهم واعرض عنهم كراهة لما صادف منهم وقال يا اسفا على يوسف
اي يا اسفا تعال لك هذا او انك والاسف اشد الحزن والحزن ذهاب الشيء
المكروه عنك وما اشد على يوسف وما اجود بيوسف والحاء ورد ذكره في ردده كالقول

او نختصر بنبقيا عليه وعليهم السلام انا الله يجزي المتقدين احسن الجزاء ونتفضل
التفضل مطلقا ومنه قولهم في القصر هذه صدقة تصدق الله بها عليكم
فاقبلوا صدقته كذلك اختصه عز وعلا بما يقتضي به ثواب من الله عز وجل قال
هل علمتم ما فعلتم بيوسف واخيه اذ انتم جاهلون فتنبههم عن ذهولهم عنه وفعلهم باخيه
او اراده عن يوسف واذلاله حتى كان لا يستطيع ان يكلمهم الا بعجز وذكر
انهم جاهلون فيجد فلذلك قد منهم عليه وعاقبتم عليه وعاقبتم وانما قال
ذلك ليضيع لهم ويحرضهما على التوبة والتيقظة عليهم لما رأى من عجزهم
ويمكنهم من المعاتبة والتوبيخ قيل اعطوه كتابا ليقرؤوه فتحير
بينما هن وذكروا له ما هو فيه من الحزن على فقد يوسف واخيه قالوا لهم
ذلك وانما جهلهم لان فعلهم كان فعل الجهال او لانهم كانوا حينئذ صبيا
طياشين قالوا له انك لانت يوسف استفهام تقرير وانه لاخي ياه
وانما لم يقل فقرا انه كثيرا ما يجيء عن العرب بغير فاء وشما ئله حين
كلهم به وقيل تبسم فبدت ثناياه وقيل رفع التاج عن رأسه فرأوا علامة
تقرر تلك الثنايا من البياض وكانت لسارة يعقوب مثلها قالوا يا يوسف
وهذا اخي من ابي وامي ذكره بعد تعريفا لنفسه بتوبيخهم لسانه وادخالا للروع
قد من الله علينا اي بالسلامة والكرامة انه من يتق ويصبر اي يتق الله
ويصبر على البليات او على انطاعا وعن الحسن اتقى المعاصي وصبر على الطاعات
وقيل اتقى الزنا وصبر على غض البصر وقيل اتقى السؤال وصبر على الفقر
فان الله لا يضيع اجر المحسنين وضع المحسنين موضع الضمير للتنبيه على ان الحسن من جمع بين
التقوى والصبر قالوا تالله لقد اثرك الله علينا اختارك علينا بالحسن
الصوري والكمالات النفسية واذ كنا لخاطئين والحال ان شأننا انا كنا مذنبين
بما فعلناه معك قال لا تثريب عليكم لا اثيب عليكم من الثوب وهو الرجوع
الذي اكثر ما يجيء للاولة كالتعيير والتقريع الذي يمزق العرض ويريقه
ماء الوجه اليوم متعلق بالتثريب او بالمقدر للجار او الواقع خبرا للاولين
والمعنى لا اثربكم اليوم الذي هو مظنة لذلك فما ظنكم بسائر الايام او يقول
يغفر الله لكم لانه صفح عن جرمهم حينئذ واعقبه بها حينئذ وهو ارحم
الراحمين فانه يغفر الصغائر والكبائر ويتفضل على التائب كل ما يرجوه
انهم لما عرفوه ارسلوا اليه وقالوا انك تدعونا بالكرة والعشي لاطعامك
وهو يدعي منك لما فرط منا فيك فقال انا اهل مصر كانوا ينظرون الى
ما بين الاولى والعشاء فيقولون سبحان من يطعم عبده بين العشاءين ما يطعم
ولقد سرقت بكم وعظمت في عيونهم حتى علموا انكم احق واولى من جعفر
ابراهيم ادعوا بقميصه هذا القميص الذي كان في جسده وهو القميص المتوارث

الذي كان في اشتهاد فالقوه على وجه ابي يات بصيرا يرجع بصيرا اي يصير والتوفيق
انتم وابي باهلكم اجمعين بنسائكم وذراريكم وهموا لبكم ولما فصلت العير وخرجت
من مصر وجد ريحه اي لاحت ريح يوسف وجد الله ريح ما عرق
تقهقرت ورجعت حين اقبل بشاير يهود امرنا بين فرسخا لولا ان تفندون تنسبوني
الى الفند وهو نقصان عقل يحصل من هرم ولزمانك لا يقال لمجنون مفند لان نقصان
عقلها وابي وجواب لولا محذوف تقديره لصدقتموني او لقلت انه قريب قالوا
اي الحاضرون بالله انك لفي ضلالك القديم لفي ذهابك عن الصواب قديما بالافراط
في محبة يوسف واكثار ذكره والتوقع للقائه فلما ان جاء البشير بوذار وعي افترى
كما احزنه بحمل قميصه الملطخ بالدم اليه فاوجب بحمل هذا اليه القاه على وجهه
طرح البشير المقميص على وجهه يعقوب او يعقوب نفسه فارتد بصيرا عاد بصيرا
لما اتعشى نبيا بالفوة قال الم اقل لكم اني اعلم من الله ما لا تعلمون من حياة يوسف
وانزال الفرج وقيل اني اعلم كلام مبتدأ والمعنى لا تيأسوا من روح الله او اني
لاجد ريح يوسف قالوا يا ابانا استغفر لنا ذنوبنا انا كنا خاطئين ورجى
المغفرة بان نبه ان يصنع عنه ويسأل لهم المغفرة قال سوف استغفر لكم ربي
انه هو الغفور الرحيم اخره الى السحر او الى صلاة الليل او الليلة الجمعة
تحريا لوقت الاجابة او الى ان يستحل لهم من يوسف او يعلم انه عفا عنهم
فان يحفو المظلوم شرط المغفرة ويؤيده ما روي انه استقبل القبلة قائما
يدعو وقام يوسف خلفه يؤمن وقاموا خلفهما اذ لذ خاشعين حتى نزل
جبريل عليه السلام وقال ان الله قد اجاب دعوتك ولولده وعفا عما شقهم بعملك
على البنوة وهو اظهر دليل على نبوتهم وان ما صنعوه عنهم كان قبل استحقاقهم
فلما دخلوا على يوسف ورفع ابويه على العرش وخروا له سجدا ابويه ومن معه
واستقبل يوسف والملك ابا هل مصر وكان ولاده الدهن دخلوا مصر
اثنين وسبعين رجلا وامرأة وكانوا حين خرجوا مع موسى ستمائة الف
وخمسمائة وبضعة وسبعين رجلا سوى الذرية والهرمى اوفى ليسا بوبه
ضم ليسا باه وهما لغة واعتنقها تلقاها منزلة الام تقويل الهم منزلة الاب
في قوله والها ابانا ابانا ابراهيم واسمعيل واسحق ولا ليعقوب زوجها بعد امه
والواو تدخل اما وقال ادخلوا مصر ان شاء الله آمنين من القحط وذاصنا
المكاره والمشيئة متعلقة بالدخول لكيف بالامن والمدخول الاول
كان في موضع خارج البلد حين استقبلهم ورفع ابويه على العرش وخروا له
سجدا تحيته وذكرته فان السجود كان عندهم محرما وقيل معناه خروا لاجله

من النصر وخلط الامر عليهم وما روي عن ابن عباس رضي الله عنهما ان الرسل ظنوا انهم لخلفوا ما وعدهم الله من النصر ان صح فقد اراد ما يظن ما يحكى في القلب على طريق الوسوسة وان المراد به البأساء لغة في اليأس والامتناع على سبيل التمثيل وقرأ غير الكوفيين بالتشديد بمعنى وظن الرسل ان القوم قد كذبوهم فيما وعدوهم وقرئ كذبوا بالتخفيف وبناء الفاعل اي وعلموا انهم قد كذبوا فيما كانوا يحدثونهم به عن عدوهم لما رأوا بحيث عندهم لما رأوا بحيث عندهم من اصرارهم على الكفر وتماديهم في الغي وقرأ ابن عامر وعاصم ويعقوب على لفظ الماضي مبنيا للفاعل وقرئ مخففا مبنيا للمفعول اي اذا نزل عليهم وقيل ان الضمير الاول للمؤمنين والثاني للكفار لقد كان في قصصهم اي قصص الانبياء واممهم كما في قصة يوسف واخوته عبرة لاولي الالباب لذوي العقول المبراة عن مثل الاخلاق الرديئة وما كان حديثا يفترى صفة لمحذوف اي القرآن حديثا يفترى ولكن تصديق الذي بين يديه من الكتب الالهية وتفصيل كل شيء يحتاج اليه في الدين اذ ما من دينية الا وله سند من القرآن بوسط او بغير وسط وهدى من الضلال ورحمة بايراد خير الدارين لقوم يؤمنون يصدقون به وعن علي عليه السلام ما ارفق سورة يوسف بمن ابتلي فالاها وبها اهتدت ممكنة بمن احبها الله عليه سكرات الموت واعطاه القوة ان لا يحسد مسلما

سورة الرعد مكية وهي ثلاث او اربع وخمسون اية

بسم الله الرحمن الرحيم المر قيل معناه انا الله اعلم واري تلك اي تلك الآيات آيات الكتاب يعني السورة الكاملة او الآيات الكاملة من الكتاب والذي انزل اليك من ربك هو القرآن كله ومحله الجر بالعطف على الكتاب او الرفع بالابتداء وخبره الحق والجملة اعتراض لواحدي الصفتين على الاخرى او الرفع بالابتداء وخبره الحق والجملة حال معترضة على الجملة الاولى وتعريف الخبر لدلالة على اختصاص المنزل بكونه حقا فان من المنزل صريحا او ضمنا كالمثبت بالقياس وجزء ما نطق المنزل يحسن اتباعه لكن اكثر الناس لا يؤمنون لاخلالهم بالنظر او التأمل فيما لله الذي رفع السموات بغير عمد ترونها صفة عمد او مستأنفة ويجوز ان يكون الموصول صفة والخبر يدبر الامر يقدر امر ملكوته من الايجاد والاعدام والاحياء والاماتة وجزئياتها يفصل الآيات ينزلها ويبينها مفصلة لو حدت الدلائل واحدا بعد واحد لعلكم بلقاء ربكم توقنون لكي تتفكروا فيها وتحققوا كمال قدرته فتعلموا ان من قدر على خلق هذه الاشياء وتدبيرها قدر على الاعادة والجزاء وهو الذي مد الارض بسطها طولا وعرضا ليثبت عليها الاقدام وينتفع بها الحيوان وجعل فيها رواسي جبالا ثوابت من رسا الشيء اذا ثبت جمع راسية واقام الثلاثي على انها صفة جبل او اسما لغة وانتصاب اقام على الحال والعامل فيها معنى الجار والمجرور كأنه قيل ان الجبال اسباب لتولدها ومن كل الثمرات متعلق بقوله جعل فيها زوجين اي جعل فيها من جميع انواع الثمرات صنفين اثنين كالحلو والحامض والاسود والابيض والصغير والكبير يغشي الليل النهار يلبسه كما تلبس الثوب مظلما بعد ما كان مضيئا وقرأ حمزة والكسائي ويعقوب يغشى بالتشديد لدلالة ما قبله عليه ان في ذلك لآيات لقوم يتفكرون فيها فان تفكرهم يخصصها بوجه دون وجه ودليل على وجود الصانع الحكيم وفي الارض قطع متجاورات تجاورها طيبة وبعضها سبخة وبعضها رخوة وبعضها صلبة وبعضها تصلح للزرع دون الشجر وبعضها بالعكس ولولا تخصيص قادر مختار موقع لافعاله على وجه دون وجه لكان كونها كذلك لاشتراك تلك القطع في الطبيعة الارضية وما يتأثر عنها ويجاورها بتوسط ما يعرض من الاسباب السماوية من حيث اقتضاؤها متشاركة في النسب والاوضاع وجنات من اعناب وزرع ونخيل وبساتين فيها انواع الاشجار والزروع ونخيل الزرع لانه مصدر في الاصل وقرأ ابو بكر وابو عمرو ويعقوب وحفص وزرع ونخيل بالرفع عطفا على وجنات صنوان نخلات اصلها واحد وغير صنوان ومتفرقات مختلفة الاصول وقرأ ابن كثير وابو عمرو ويعقوب صنوان بالضم وهو لغة بني تميم كقنوان في قنو يشتركان فيما واحد وتفضل بعضها على بعض في الاكل لتمر شهلا وقسه وجيد وطعم وذلك ايضا مما يدل على الصانع الحكيم فان تفاعلها مع اختلاف الطبائع والاسباب لا يكون الا بتخصيص قادر مختار وقرأ ابن عامر وعاصم ويعقوب

على أن خلق ذلك مع تعاقبها هو الذي يريكم البرق خوفا من أذاه وطمعا في نفعه
وانتصابهما على العلة بتقدير المضاف أي إرادة خوف وطمع أو الحال أي ذا خوف
والأول مرجوع أو الحال من البرق أو المخاطبين على اضمار ذوي أو طلوا والمصدر
بمعنى المفعول أو الفاعل للمبالغة وقيل يخاف المطر من يضره ويطمع فيه من ينفعه
وينشئ السحاب الغيم المنسحب في الهواء الثقال وهو جمع بقيد وأما وصف
السحاب لأنه اسم جنس في معنى الجمع ويسبح الرعد وتسبيح سائر معه بحال
ملتبسين به فيضجون سبحان الله والحمد لله أو يدل له على عد بنفسه
وكان قدرهم ملتبسا بالدلالة على فضله وقدرته فتضمن هذا الجواب عن
سؤل اليهود عليه السلام عن الرعد فقال ملك موكل بالسحاب معه مخاريق
من نار يسوق بها السحاب والملائكة من خيفته من خوف الله تعالى واجلاله
وقيل الصوت الرعد ويرسل الصواعق فيصيب بها من يشاء مهلكه وهم
يجادلون في الله حيث يكذبون رسوله قد تمادى بصفه بين كانا نعلم
والقدرة الشديدة بالأخذ والعادة الناس ومجادلتهم الجدال
الشديد في الخصومة من الجدل وهو القتل والأول أنسب لعطف الجملة
على الجملة والحال على الحال فإن رويا دعاء عامر بن الطفيل وأربد بن ربيعة ليقتلا
وفدا إلى رسول الله صلى الله عليه وسلم قاصدين لقتله فأخذ عامر
يحادثه ويراوغه ليمر من خلفه ليضربه بالسيف فنبههما الرسول وهم
وقال اللهم اكفنيهما بما شئت فأرسل الله على أربد صاعقة فقتلته وذلك
عامر بغدة فماتت في بيت سلولية وكان يقول غدة كغدة البعير وموت في بيت
فزلت وهو شديد المحال أما حال أو مكايدة لأعدائه في محل جلاله وأذاه
ويعرضه للهلاك ومن محاله إذا كلف إذا سيقال للجلد وأصله الحبل يمتحل
ويقال تمحل إذا تمحك وتمحل عن الحق تحول والجدلة أصل عنقه
قال ابن عباس رضي الله عنهما فرق يفرق ليمر على بناء مفعل من حال يحول إذا احتال ويجوز
أن يكون بمعنى يفقر فيكون مثلا في القوة والقدرة كقولهم فلان أحد الله شديد
وموساه أحد لدعوة الحق الدعاء الحق فإن الذي يحق أن يعبد ويدعى إلها
دون غيره أو لأن الدعوة المجابة هي دعاء الحق وبين ما يعبد والحق على
الوجهين مباينة فضلا أن تضاف الدعوة إليها بنحو ما مر في قوله تعالى لي
فالمراد بدعوة المدعو الحق وقيل الحق هو الله تعالى وكل دعاء إليه دعوة الحق
والمراد بالجملتين ذكر أنه لا يزفى عامر وأربد أهلاكهما من حيث لم يحتسبوه
مجادلين الله وأحاديث الدعوة رسوله أو دلالة على أن من على الحق وأنهما على
فالمراد وعيد الكفرة على مجادلة رسول الله فحمل مجادلتهم وتهديدهم إياه

الغدة القاتلة

الفقار العنق

وقيل سبعة أبواب سبعة أبواب

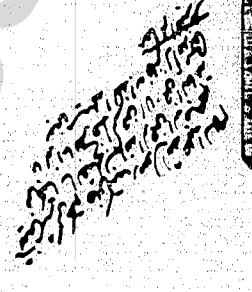
حلقة

من الحلق

دعوة

لاخالق غيره فيشاركه في العبادة فصحل الخالق موجبا للعبادة ولازم
استحقاقها تم نفاه عمن سواه ليدل على قوله وهو الواحد المتوحد الاله الفرد
القهار الغالب على كل شيء انزل من السماء ماء من استحقاقها ومن جانب
السماء نفسها فان المبادي منه فيما يأتي اودية انهارا جمع واد وهو الموضع
الذي يسيل الماء فيه بكثرة فاتسع فيه واستعمل للمجاري فيه وتكثيرها لاجل
بقاء على بابه بان انقاع نفسها بمقدارها الذي علم الله انه نافع
غرضا او بمقدارها في الصغر والكبر فاحتمل السيل ربدا رفعا للزبد
وضرا للغثيان رابيا عاليا ومما يوقدون عليه في النار يعني اثقالا
كالذهب والفضة والحديد والنحاس على وجه التباوز بها اظهارا
لكبرها ثم ابتغاء حلية طلب حلي او متاع كالاواني والآلات الحرب فالحرث
والمقصود من ذلك بيان منافعها ربد مثله اي ومما توقدون عليه
زبد مثل زبد الماء وخوجفاء وبين للابتداء او التبعيض وقرأ حمزة
والكسائي وحفص بالياء على انا لله يميز الناس واضماره للعلم بذلك
يضرب الحق والباطل مثل الحق والباطل فانه مثل الحق في فائدته وثباته
بالماء الذي ينزل من السماء فتسيل به الاودية على قدر الحاجة والمصلحة
فينتفع به انواع المنافع ويمكث في الارض بان يثبت بعضه منابعه
ويسلك بعضه عروقا في الارض الى العيون والقنى والآبار ويبقى الفلز الذي
ينتفع به كصوغ الحلي واتخاذ الامتعة المختلفة ويدوم ذلك عينا منتفعا به
والباطل في قلته وسرعة زواله وزبدها وبين ذلك بقوله فاما الزبد
فيذهب جفاء مجفوا مرميا به عن يمين السيل والفلز المذاب وانتصابه
على الحال وفرق جفاء الاولى والثانية واحد واما ما ينفع الناس كالماء وخلاصة
الفلز فيمكث في الارض فينتفع به اهلها كذلك يضرب الله الامثال الحق
والباطل للذين استجابوا لربهم الحسنى الاستجابة الحسنى
والذين لم يستجيبوا له وهما الكفرة والكلام متعلق بيضرب على ارجعل ضرب
المثل لشان الفريقين ضربا لمثل لهما وقيل للذين استجابوا خبر الحسنى
وهو المثوبة او الجنة والذين لم يستجيبوا مبتدا خبره لو ان لهم ما في الارض
جميعا ومثله معه لافتدوا به وهو على الاول كلام مبتدا لبيان حال غير
المستجيبين والمعنى لهم سوء الحساب وهو المناقشة فيه بان يحاسب الرجل
بذنبه لا يغفر منه شيء ومأواهم مرجعهم جهنم وبئس المهاد المستقر المخصوص
بالذم محذوف تقديره اما ازال الله من مثل الحق فيستجيب كمن هو اعمى عن الحق
لا ينتفع به كالبهيمة بل هو اعمى للانكار ان يقع شبهة في نفسها بعد

ويقدر ويوسع ويضيق وفرحوا اى اهل مكة بالحيوة الدنيا بما بسط لهم فى الدنيا
وما الحيوة الدنيا فى الاخرة فى جنب الاخرة الا متاع الا متعة لا تدوم كعادة الراكب
اوزاد الراعى والمعنى انهم اشروا واعجبوا بما نالوا من الدنيا ولم يعبئوه بما يستوجبون به
نعيم الاخرة واعتدوا بما هو فى جنبه قليل النفع سريع الزوال وتقول الذين كفروا
لولا انزل عليه اية من ربه قل ان الله يضل من يشاء بالقرائح الايات بعد ظهور
ويهدى اليه من اناب اقبل على الحق ورجع عن العناد وهو جواب يجرى مجرى
التعجيب من قولهم كانه قال قل لهم ما اعظم عنادكم وان الله يضل من يشاء ممن كان
على صفتكم فلا سبيل لكم الى اهتدائهم وان ازدلت كل اية وهدى اليه من اناب
بدل بأو فى حيز من الايات لدلالتها عليها والذين امنوا مبتدأ محذوف وتطمئن
قلوبهم بذكر الله اعتراض بمعنى وهم اعنى المنيبين الذين امنوا وتطمئن قلوبهم
بذكر الله بالدلالة على وجوده وحدانيته وبكلامه الذى هو القرآن الذى هو فى
اعجاز الايات بذكر الله حضهم على ان يكونوا منيبين تسكن نفوسهم الى الدنيا ويعملوا للعاقبة
مبتدأ خبره طوبى لهم وهو فعلى من الطيب قلبت ياؤه واوا لضمة ما قبلها
للباب كبشرى وزلفى ويجوز فيها الرفع والنصب وكذلك قرئ وحسن مآب
بالنصب كذلك مثل ذلك يعنى ارسالا كارسال الرسل قبلك ارسلناك فى امة
قد خلت من قبلها لقد سبقتها امم ارسلوا اليهم فلبسوا بديع ارسالك اليها
لتتلو عليهم الذى اوحينا اليك لتقرأ عليهم الكتاب الذى اوحيناه اليك وهم
يكفرون بالرحمن وما لهم انهم يكفرونه بالبليغ الرحمة الذى احاط بهم نعمه
ووسعت كل شئ رحمته فلم يشكروا بعضها وخصوصا ما انعم عليهم بارسالك
اليهم وانزال القرآن الذى هو مناط المنافع الدينية والدنياوية عليهم
وهم بازلت فى مشركى مكة قيل لهم اسجدوا للرحمن قالوا وما الرحمن قل
هو فى اى الرحمن خالقى ومتفضل على لا اله هو مستحق للعبادة سواه
عليه توكلت نصر فى عليكم وايساءات مرجوعى ومرجعكم لو ان قرانا سيرت
به الجبال عن مقارها او قطعت به الارض تصدعت من خشية الله عند قراءته او شققت لحملت
الكفرة وتصييرهم اى ولو ان كتابا دعن عبد الجبال عن مقارها او قطعت
به الارض تصدعت من خشية الله عند قراءته او شققت لحملت الموتى
وعيونا لو كلم به الموتى فتقرأه او فتسمع وحبب عندقراءته لكان هذا القرآن
لانه الغاية فى الاعجاز والنهاية فى التكبير والايذار وما امنوا مما اقترحوا
ولو اغاثنا الينا الملائكة الاية وقيل ان فريشا لما لوا ما نحن ان شهدت
ان ينبعك فسير لنا قرآنك الجبال عن مكة حتى تتسع لنا فنتجرها بساتين
وقطايع او تحدث لنا به الريح لنركبها ونتجر الى الشام ونرجع من مكاننا فنعيش



وغيره مما نالنا فحكموا فينا فخرجنا وعلى هذا فتقطيع الارض قطعها بالسير
وقيل الجواب محذوف وهو قوله وهم يكفرون بالرحمن وما بينهما اعتراض فكيف
كلم خاصة لاشتمال الموتى على المذكر الحقيقى بل لله الامر جميعا بل لله القدرة
على كل شئ وهو اضراب عما تضمنه لو من معنى النفى اى بل الله قادر على الايتان
بما اقترحوه من الايات لكن الارادة لم تتعلق بذلك لعلمه بانهم
لا يؤمنون بسكيتهم وتوقيد ذلك قوله افلم ييأس الذين امنوا عن اهتدائهم
جميع ما اقترحوا من احياء الموتى وغيره الى ان معناه افلم يعلموا وقرئ
ان على ابن عباس وجماعة من الصحابة والتابعين قرأوا افلم تتبين
وهو تفسيره وانما استعمل اليأس بمعنى العلم لانه مسبب عن العلم
فانا لما يؤس عنه لا يكون الا معلوما وكذلك عقله بقوله اما لو
يشاء الله لهدى الناس جميعا فان معناه يئس هدى بعض الناس
لعلم تعلق مشيته باهتدائهم وهو على لا قد متعلق بمحذوف وهديه
افلم ييأس الذين امنوا عن ايمانهم علما منهم ان لو يشاء الله لهدى
الناس جميعا آمنوا ولا يزال الذين كفروا تصيبهم بما صنعوا
من الكفر وسوء الاعمال قارعة داهية تفزعهم او تقلقهم او تحل قريبا
من دارهم فيفزعون منها دبيطا وليهم شرها قيل الآية فى كفار مكة
فانهم لا يزالون يصابون بما صنعوا من سوء اعمالهم فارعة فارعة كالقتل والاسر
السرايا تغير عليهم او تحل قريبا منهم حتى يأتى وعد الله ان يكون محل
وعد الله الموت او القيمة انه لا يخلف الميعاد استهزاء بالكفرة
ولقد استهزئ برسل من قبلك تأسيف للذين كفروا تسلية لرسولنا اى
فعلت بهم ما فعلت من الاخذ حين عتوا فامهلتهم ثم اخذتهم فكيف
كان عقابى اياهم ألم هو قائم على كل
نفس وتبصيرها اى ولو ان كتابا دعن عبد الجبال عن مقارها او قطعت
به الارض تصدعت من خشية الله عند قراءته او شققت لحملت الموتى
عيونا لو كلم به الموتى فتقرأه او فتسمع وحبب عندقراءته لكان هذا القرآن
لانه الغاية فى الاعجاز والنهاية فى التكبير والايذار وما امنوا مما اقترحوا
ولو اغاثنا الينا الملائكة الاية وقيل ان قريشا لما لوا ما نحن ان شهدت
ان ينبعك فسير لنا قرآنك الجبال عن مكة حتى تتسع لنا فنتجرها بساتين
وقطايع او تحدث لنا به الريح لنركبها ونتجر الى الشام ونرجع من مكاننا فنعيش

أم بظاهر من القول أم تستوي بها شركاء بظاهر من القرآن من غير حقيقة وعناد
محض كتسمية الزوجة كأنها أخت وهذا احتجاج بليغ على سبيل عجيب شاد في الإعجاز
بل ذين الذين كفروا مكرهم بحوبهم فخيبوا أنا طبيل ثم خابوها أو كيدهم للإسلام
بشركهم وصدوا عن السبيل سبيل الحق وقرأ ابن كثير وأبو عمرو وأبو عامر
وصدوا بالفتح أي وصدوا الناس عن الإيمان وقرئ بالكسر وصيد بالشوب
ومن يضلل الله فما له من هاد يوفقه للهدى لهم عذاب في الحياة الدنيا
بالقتل والأسر وسائر ما يصيبهم من المصائب ولعذاب الآخرة أشق لشدته
ودوامه وما لهم من الله من عذابه من واق من يحميهم منه وفي حافظ مثل الجنة التي
وعد المتقون صفتها التي هي مثل في الغرابة وهو مبتدأ خبره محذوف وقد
عند سيبويه أي فيما قصصنا عليكم مثل الجنة وقيل خبره مجرى من تحتها الأنهار
على طريقة قولك صفة زيد أسمر وعلى حذف موصوف أي مثل الجنة جنة
مجرى من تحتها الأنهار وعلى زيادة المثل نحو على مثل هؤلاء يبعث الأموات
من الله ثمارها كذلك لا ينسخ كما ينسخ في الدنيا ما تشتهي تلك التي الموصوفة
عقبى الذين اتقوا ما لهم ومنتهى أمرهم وعقبى الكافرين النار لا غير
وفي ترتيبا لنظم بين الجزاءين اقتناط للكافرين والذين آتيناهم
الكتاب يفرحون بما أنزل إليك يعني المسلمين من أهل الكتاب كابن سلام
وأصحابه ومن أحزاب من ينكر بعضه كالعرب واليهود الذين تحزبوا
وتمايزوا بالميل والتشفي والشوف بالجيشين وعاشتهم فإنهم كانوا يفرحون
بما يوافق كتبهم ومن الأحزاب يعني كفارهم الذين تحزبوا على رسول الله
بالعداوة كالكعبين الأشرف وأصحابه والسيد والعاقب وأشياعهم
من ينكر بعضه وهو ما يخالف شعائرهم أو ما يوافق أهواءهم حيثما قل
إنما أمرت أن أعبد الله ولا أشرك به جواب لمنكري بعض ما أنزل إليه
فبما أنزل إلي بأن أعبد الله وأوحد وهو لعمدة في الدين ولا سبيل
إلى الكارة وأما ما تنكرونه لما يخالف شرائعكم فليس ببديع مخالفة
الشرائع والكتب الإلهية في جزئيات الأحكام وقرئ ولا أشرك بالرفع
على الاستيناف أليه أدعو لا إلى غيره وإليه مآب مرجعي لا إلى غيره
وهذا هو القدر المتفق عليه بين الأنبياء فأما ما عداه ذلك من شرائع
مما يختلف بالأعصار والأمم فلا يعني لأنكاره كما لفيه شيء وكذلك القرآن
ذلك الأنزال المشتمل على أصول الديانات المجمع عليها أنزلناه حكما يحكم
في القضايا والوقايع بما يقتضيه الحكمة عربيا مزجنا بلسان العرب ليسهل عليهم

فهمهم وحفظه وانتظامه على الحال ولئن اتبعت أهواءهم التي يدعونك إليها
كتغيير دينهم والصلوة إلى قبلتهم بعد ما خولت عنها بعد ما جاءك من العلم
ذلك ما لك مما هو من ولي ولا واق ينصرك ويمنع العقاب عنك ولقد
لأطماعهم وترجح للمؤمنين على البينات في دينهم ولقد أرسلنا رسلا من قبلك
بشرا مثلك وجعلنا لهم أزواجا وذرية نساء وأولادا كما هو لك وما كان
لرسول وما صح له ولم يكن في وسعه أن يأتي بآية تقترح عليه وكم يعجز منه
إلا بإذن الله فإنه المالي بذلك لكل أجل كتاب لكل وقت وأمر حكم يكتب
على العباد على ما يقتضيه استصلاحهم يمحو الله ما يشاء ينسخ ما يستصوب
ويثبت ما يقتضيه حكمته وقيل يمحو من الأحكام ما شاء ويثبت ما شاء
وقيل يمحو من كتاب الحفظة ما لا يتعلق به جزاء ولا يترتب عليه عقاب ويثبت
ما سواه وعنده في صميم قلبه وقيل يمحو ذنوب التائبين ويثبتها للعاصين
ويثبتها للكافرين وقرأ عاصم وحمزة والكسائي وتثقيل الشين
وعنده أم الكتاب أصل الكتاب وهو اللوح المحفوظ إذ ما من كتاب
إلا وهو مكتوب فيه وإما نرينك بعض الذي نعدهم أو نتوفينك
وكيفما دارت الحال أريتك بعض ما أوعدناهم أو توفيناك قبله
فإنما عليك البلاغ لا غير وعلينا الحساب المجازاة لا عليك فلا تحفل
بإعراضهم ولا تستعجل بدعوتهم فإنا قادرون على ما نريد من ذلك
أفلا يرون أنا نأتي الأرض ننقصها من أطرافها بما نفتحه على المسلمين
حولها والله يحكم لا معقب لحكمه لا راد له وهو سريع الحساب يأتي يعقبه بشتى
بالإهلاك وقد قيل لعل أحدا لم يعقب حكمه بالنقض والمحو غيره بالإمضاء والنفي
أنه حكم الإسلام بالإقبال وعلى تكفيره بالإدبار وذلك كائن لا يمكن غيره
وجملة يحكم الشتى نصب على الحال أي يحكم نافذا حكمه وهو سريع الحساب
فما قليل في الآخرة بعد ما عذبهم بالقتل والأجلاء في الدنيا وقد مكر الذين
من قبلهم بأنبيائهم والمؤمنين معهم فلله المكر جميعا إذ لا يوبر أحد لا يوبر مكرهم
مكرها بل القادر على ما هو المقصود وحده ومنه وغيره يعلم ما تكسب كل نفس بعد
جزاءها وسيعلم الكفار ولمن عقبى الدار مر الجزاءين حينما يأتيهم العذاب المعد لهم
وهم في غفلة منه وهذا كما تقتضيه كرم الله بهم واللام يدل على أن المراد بالموصول
الثاني المعهود سبق ذكره فيما قبله إلى الدار كما عرفت وقرأ ابن كثير وابن عامر وأبو بكر
الكافر على إرادة الجنس ويقولون لست مرسلا ولكن كفروا وقرئ وسيعلم الكفرة
أي أهله وسيعلم من أعقبه إذا أخبره ويقول الذين كفروا واستدرهما لأن في المراد
رؤساء اليهود قل كفى بالله شهيدا بيني وبينكم فإنما ظهور المعجزات على مر سلنا يقع

ما يعني عن شاهد يشهد عليها ومن عنده علم الكتاب علم القرآن وما الف عليه من نظم
الحق وعلم التوراة وهو ابن سلام واضرابه او علم اللوح المحفوظ وهو الله
تعالى وكفى به شهيدا بيني وبينكم والذي لا يعلم ما في اللوح اسفا فيجري
الكاف بسما وتوبين قرأه من قرأ ومن عنده بالكسر وعلم الكتاب على الاول
يرتفع بالظرف فانه معتمد على الموصول ويجوز ان يكون مبتدأ والظرف خبره
وهو معين الثانية وقرئ من عنده علم على الحرف والبناء للمفعول على ما لم يسم
من قرأ سورة الرعد اعطي من الاجر حسنات بعدد كل سحاب
يكون الى يوم القيمة وبعث يوم القيمة من الموقنين بعهده انتهى

سورة ابراهيم مكية وهي احدى وخمسون اية

بسم الله الرحمن الرحيم الركتاب هذا كتاب انزلناه
اليك لتخرج الناس بدعائك اياهم الى ما تضمنه من الظلمات من انواع الضلال
الى النور الى الهدى بما دلهم بتوفيقه وتسهيله مستعار من الاذن الذي
هو تسهيل الحجاب وهو فصلة لتخرج وحال من فاعله او مفعوله او المجرور
للعبد بدل من الى الى النور بتكرير العامل او استيناف على امر جواب
لما يسأل عنه وما اضافة الصراط الى الله اما لانه يوصل اليه او المظهر له
وتخصيص الوصفين للتنبيه على انه لا يزل سالكه ولا يخيب قاصده
الله الذي له ما في السموات وما في الارض على قراءة نافع وابن عامر
مبتدأ وخبرا واقف جر محذوف تالذي يصفه وعلى قراءة الباقين
عطف بيان للعزيز لانه كالعلم لاختصاصه بالمعبود على الحق
وويل للكافرين من عذاب شديد وعيد لمن كفر بالكتاب ولم يخرج
من الظلمات الى النور والويل التفجع والهوى الشقاء واصله
الهي فاستعمل فيه لانه يتفجع منه يستحبون يختارون الحياة الفانية
الدنيا على الحياة الباقية الاخرة بحتارونها عليها قال
المختار للشئ يفعله من غير اكراه يكون احب اليه من غيره ويصدون
غيرهم عن سبيل الله بالعدول لنا من عن الايمان وقرئ ويصدون من صد
وهو منقول من صد صدودا اذا ضحك فليس بفصيح لان ذا في صد
مزدوجة عن تكلف التعدية وبغونها عوجا ويبغون لها ذا يغ
وكلوا عنا الحق ليفيد معنى فيه تحذفا الجار وايصال الفعل الى ضميره
الموصول بصدته ويحتمل الحال من الكافرين والنصب على الذم ضل
عليا وعلى امر مثلا خبره اولئك في ضلال بعيد عن طلب الحق
ووقعوا عنه بحيث لا حيلة ولا بعد في الحقيقة للضال فوصف بلا بعد

وما ارسلنا



وما ارسلنا من رسول الا بلسان قومه الذي هو منهم
وبعث فيهم ليبين لهم ما امروا به فيضلهم عن بليسر وسرعة كما ينقاد
ويترجمونه لغيرهم فانهم اولى لنا سر اليه بان يدعوهم واحق
بان ينذرهم ولذلك امر النبي عليه السلام بانذار عشيرته اولا
ولو نزل على من بعث الى امم مختلفة كتب على السنتهم استقل ان
يسمع من الاعجاز لكن ادى الى اختلال الكلمة واضاعة فضل الاعجاز
في معظم الالفاظ ومعانيها والعلوم المنشعبة منها وما في اقتاب
القرائح وكد النفس من تقريبها لمقتضيته تحويل الثواب وقرئ ليبين
وهو كيفية فيه كراهة ودماثة ولسن بضمتين وضمة وسكون على الجمع
كعمد وعمد وقبل الضمير لقومه محمد وانما انزل الكتب كلها
بالعربية ثم ترجمها جبريل وكل نبي بلغة لتنزل عليهم وذلك وجه
قوله ليبين لهم فان تيسير الشرع والتوبة والانجيل وبخاصة ما يتلى
بلسان العرب لتحصل الناس من يشاء فيخذله عن الايمان ويهدي من يشاء
بالتوفيق وهو العزيز فلا يغلبه على مشيئته الحكيم الذي لا يضل ولا يهدي الا
لحكمة ولقد ارسلنا موسى بآياتنا بعض ما ايد به محمدا صلى الله عليه وسلم
ان اخرج قومك من الظلمات الى النور بعض ما ارسل به محمدا صلى
الله عليه وسلم او بان اخرج فان صيغ الامر تدل على المصدر
بصيغ ان يوصل بها ان شاء صبرهم فيما امتحنوا به انعم
وقعت على الايام لوقوع النعم فيها وقيل بنعمائه وبلائه
انه ذلك لايات لكل صبار شكور يصبر على بلائه ويشكر لنعمائه
فانه اذا سمع بما انزل على من قبله من البلاء وافيض عليهم من النعماء
وتيسيرها يجب عليه من الصبر والشكر وقبل المراد بكل موعوظا
عنهم بذلك تنبيها على ان الصبر والشكر عنوان المؤمن واذ قال موسى
لقومه اذكروا نعمة الله عليكم اذ انجاكم من ال فرعون اي اذكروا نعمة
وقت انجائنا اياكم ويجوز ان ينتصب بعليكم ان جعلت نعمة غير صلة
للنعمة وذلك اذا اريدت بها العطية دون الانعام ويجوز ان يكون
بدلا من نعمة الله بدل الاشتمال يسومونكم سوء العذاب ويذيقونكم
اياه كما يسحبون نساءكم احوال من ال فرعون او من ضمير المخاطبين
والمراد بالعذاب ههنا غير المراد به في سورة البقرة والاعراف لانه فسر
بالتذبيح والقتل ثم عطف عليه التذبيح ههنا وهو اما جنس العذاب
او استيفاء دهم واستيعاب لهم بالاعمال الشاقة وتذبحون ابناءكم

بأقدار الله أيا هم وأنها لهم فيه بلاء من ربكم عظيم إسناد منه ويجوز أن تكون
الإشارة إلى الإنجاء والمراد النعمة وإذ نادى ربكم أيضا من كلام موسى
وإذ ن بمعنى إذ كنتم قد واعدنا أمرا بليغا في التنفل من منبي التكليف
والمبالغة لئن شكرتم يا بني إسرائيل ما أنعمت عليكم من الإنجاء وغيره
بالإيمان والعمل الصالح لأزيدنكم نعمة إلى نعمة ولئن كفروا أن عذابي
لشديد فليعلم أعدنكم على الكفران عذابا شديدا وتعاودوا كرم الأكرمين
أن يضج بالوعد ولعرض بالوعيد قال الجبائي مفعول قول محذوف ومفعول إذ نت
على أمر يجري مجرى قال لا تمرضوا منه وقال موسى إن تكفروا أنتم ومن في الأرض
جميعا من الثقلين فإن الله لغني عن شكركم حميد يحمد في ذاته محمود يحمده
الملائكة وينطق بتمجيده ذرات الحادثات فما ضرتهم بالكفران إلا أنفسكم
حيث حرمتموها من مزيد الإنعام وعرضتموها للعذاب الشديد ألم يأتكم
نبأ الذين من قبلكم قوم نوح وعاد وثمود من كلام موسى أو كلام مستأنف
والذين من بعدهم لا يعلمهم إلا الله جملة وقصتا عتراضا أو الذين من بعدهم
عطف على ما قبله ولا يعلمهم اعتراض والمعنى أنهم لكثرتهم لا يعلمهم عددهم
إلا الله ولذلك قال ابن مسعود كذب النسابون جاءتهم رسلهم بالبينات
فردوا أيديهم في أفواههم فعضوها غيظا مما جاءت به الرسل كقولهم
عضوا عليكم الأنامل من الغيظ أو وضعوها عليها تنبيها منه أو تمثيلا
على أن الغيظ لفيظهم أو سكاتا للرسل يأمرهم بالطبا في الأفواه
ليسكنوا ورد بها إلى ألسنتهم وبما نطقت به من قولهم فاكفوا بتسليمها
على الإجواب لهم سواه أو ردوها إلى أفواه الأنبياء وتمنعوهم من التكلم
وعلى هذا يحتمل أن يكون تمثيلا وقيل الأيدي بمعنى الأيادي أي جحدوا
الأنبياء النعم التي عدها عليهم وما أوجبته من حكمه وانشراح في أفواههم
لأنهم إذا كذبوها ولم يقبلوها فكأنهم ردوها إلى حيث جاءت وقالوا إنا
كفرنا بما أرسلتم به على زعمكم وإنا لفي شك مما تدعونا إليه من الإيمان
وقرئ تدعونا بالإدغام مريب موقع في بابه الريبة أو ذي ريبة وهي
قلق النفس وأن لا تطمئن إلى الشيء قالت رسلهم أفي الله شك أدخلت
همزة الإنكار على الظرف لأن الكلام في المشكوك فيه لا في الشك نفسه كما
تقول أزيد في الدار أم عمرو ولا يجعل الشك لكنه الأدلة وظهور دلالتها
وأنها رواسي الى ذلك بقوله فاطر السموات والأرض وهو صفة وجه
وقيل مرتفع بالظرف يدعوكم لأجل الإيمان بعينه أيا ما ليغفر لكم أي
بعض ذنوبكم أو المغفرة كقولك دعوته ليضربني على أنها مفعول لها مقام

المفعول له

وليسكنكم بالفعل اعتبارا للأولى كقوله اقسم زيد ليخرجن ذلك اشارة الى
الموحى به وهو اهلاك الظالمين واسكانهم المؤمنين من خاف مقامي
موقفي وهو الموقف الذي يقيم فيه العباد للحكومة يوم القيمة او قيامي على عبد وحفظي
لاعماله وقيل مقامي مقحم وخاف وعيدي وعيدي كالعذاب وعدا بي الموعود
للكفار واستفتحوا سألوا الله الفتح على عدائهم او القضاء بينهم وبين
اعدائهم من افتاحه اذا قضى كقوله ربنا افتح بيننا وبين قومنا بالحق وهو
معطوف على فاوحى او على الضمير الانبياء وقيل للكفرة وقيل للفريقين فان كلهم
سألوا ان ينصر الحق وبهلك المبطل وقرئ بلفظ الامر عطفا على ليهلكن وخاب
كل جبار عنيد اى فتح لهما فالح الموعود وخاب كل عات مكابر على الله
معاند الحق فلم يفلح وتحقق الحسبان اذا كان الاستفتاح من الكفرة او من
الفريقين كان فرقع من ورائه جهنم اى من بين يديه فانه مرصد بها
واقف على شفيرها في الدنيا مبعوث اليها في الاخرة وقيل من وراء
حياته وحقيقة ما توارى عنك ويستعمل قدامه ووراءه
من وراء انتهم بلقيها ما يلقى ويسقى من ماء صديد عطف بيان لماء
وهو بيان من جلود اهل النار تجري عند تكلفهم وهو صفر الماء
او حال من ضمير يسقى ولا يكاد يسيغه ولا يقارب ان يسيغه
فكيف يسيغه بل يغص به فيطول عقابه وتسوغ جواز الشراب
على الخلق سهولة ونزول نفس وتابيبا لوت من كل مكان اى سبابه
من اسبابه الموجبة له من جميع الجهات وقيل من كل مكان من جسده حتى
من اصوله شعره وابهامه وهلم وما هو بميت فيستريح ومن وراءه
بابن يديه عذاب غليظ اى يستقبله في كل وقت عذاب شديد مما يعلو
وقيل هو الخلود في النار وقيل جنس الالام وقيل لا يزال منقطعا عنه
الرسل مازلة في اهل مكة طلبوا الفتح الذي هو المطر في سنتهم
الق ارسل اليهم يدعوهم رسولهم فجنبوه وجاروه فلم يستقم دوا
ان يستقيم في حقهم بدل سقياهم صديدا هذا النار مثل الذين كفروا
بربهم مبتدأ خبره محذوف اى فيما يتلى عليكم صفتهم التي هي مثل في الغرابة
او قوله اعمالهم كرماد وهي على الاول جملة مبينة لمثلهم وقيل
اعمالهم بدل من المثل والخبر كرماد اشتدت به الريح جملة واعصفت
الرياح به وقرأ نافع الرياح في يوم عاصف العصوف استيلاء
الريح وصف بوصف ما يقع فيه لان العصوف يكون فيه وليلة قائم شبه
صنائعهم من الصدقة وصلة الرحم واغاثة الملهوف وعتق الرقاب

وغير ذلك من مكارمهم في حبوطها لبنائها على غير اساس من معرفة الله
والتوجه بها اليه واعمالهم للاصنام برماد طيرته الريح العاصف في يوم
عيد لا يقدرون منها بشيء مما كسبوا من اعمالهم على شيء من حبوطه فلا يرون له اثرا من الثواب
وهو فذلكة التمثيل وذلك اشارة الى ضلالهم مع حسبانهم انهم محسنون
هو الضلال البعيد فانه الغاية في البعد عن طريق الحق الخ توخطاب
للنبي عليه السلام والمراد به امته وقيل لكل واحد من الكفرة على التلوين
ان الله خلق السموات والارض بالحق بالحكمة والوجه الذي يحق ان يكون عليه
وقرأ حمزة والكسائي خالق السموات ان يشأ يذهبكم ويات بخلق جديد
ليعدمكم ويخلق خلقا آخر مكانكم ترتب ذلك على كونه خالقا للسموات
والارض استدلالا على قدرته فان من خلق اصولهم وما يتوقف عليه تعيشهم
وتكوينهم بتبديل الصور وتغيير الطبائع قدران يبدلهم بخلق آخر وقرئ
ذلت كاف وما ذلك على الله بعزيز بمتنع وتشعر شرط وجزاء
بان المختصاص وله بمقدور دون مقدور ومن هذا شانه كان حقيقا
بان نؤمن ونعبده رجاء لثوابه وخوفا من عقابه يوم الجزاء وبرزوا
لله جميعا اى يبرزون من قبورهم يوم القيمة لامر الله وحسابه وقد استعير
على عظمهم فانهم كانوا يخفون اشياء لعلها تخفى وتظنون انها تخفى
على الله فاذا كان يوم القيمة انكشف لهم عما انفسهم وانما ذكر بلفظ
الماضي لتحقق وقوعه فقال الضعفاء الاتباع جمع ضعيف كشريف واشراف
الراء وانما كتب بالواو على لغة من يفخم الالف قبل الحرف فيميل اليها
الى الواو للذين استكبروا لرؤسائهم الذين استتبعوهم وتعبدوهم
انا كنا لكم تبعا في تكذيب الرسل والاعراض عن نصائحهم وهو جمع
تابع كغائب وغيب او مصدر نعت به كما نعت او على اضمار مضاف
فهل انتم مغنون عنا واقعون عنا من عذاب الله من شيء من الاولى
للتبعيض وقد سوغ وقوعها في الجواب كونها موقع المفعول
للبيان والثانية للتبعيض واقعة موقع المفعول
اى بعض شيء الذي هو عذاب الله ويجوز ان يكون للتعليل اى لاجل
هو بعض عذاب الله والاعراب ما سبق بحذافيره ويحتمل ان يكون الاولى
مفعولا والثانية مصدرا اى فهل انتم مغنون بعض الغناء بعض غناء
قالوا اى الذين استكبروا جوابا عن معاتبة الاتباع وتبعيدا عن فعلهم
بهم لو هدانا الله للايمان ووفقنا له لهديناكم انجيناكم ولكن ضللنا كما
واخترنا لكم ما اخترنا لانفسنا او لو هدانا الله طريق النجاة لهديناكم
طريقه واغنيناه عنكم كما عرضنا كم له لكن سددنا طريق الخلاص

سواء علينا اجزعنا ام صبرنا مستويان علينا الجزع والصبر ما لنا من محيص
منجى وهرب من العذاب من الحيص وهو العدول على جهة الفرار وهو يحتمل
ان يكون مكانا كالمبيت ومصدرا كالمغيب ويجوز ان يكون قولهم سواء علينا
من كلام الفريقين وتوبيخ ما ردوعا نهم بقولهم تعالوا نجزع فيجزع عن حسيما عز
فلا ينفعهم فيقولون تعالوا نصبر فيصبرون كذلك ثم يقولون سواء علينا
وقال الشيطان لما قضي الامر اي حكم وفرغ منه وقد دخل اهل الجنة الجنة واهل
النار النار خطيبا في الاشقياء من الثقلين ان الله وعدكم وعدا الحق وعد الحق
ان يجزا وعدا الجزم وهو الموعد بالبعث والجزاء ووعدتكم وعدا الباطل
وهو ان لا بعث ولا حساب وان كانا فالاصنام تشفع لكم فاخلفتكم
تبا لي خلفه وعده كالاخلاف في موعده وما كان لي عليكم من سلطان تسلط
فاجيكم الى الكفر والمعاصي الا ان دعوتكم الاداء فاجبتموني واداء اجبتموه
بسوء اختياركم على حين ظهرت لكم حجتي بتبيخ وتجهون ان تردوا
ضعفا فاسقطتم فاعاسرعتم اجابتي فلا تلوموني ولوموا انفسكم ما انا بمصرخكم
بالعراة لا يلائم ما قبله ذلك ولوموا انفسكم حيث اطعتموني اذ دعوتكم وفي
ذكركم لدعائه واختيار الحقيرة له ما يدل ذلك على استقلال العبد بافعاله لا خالق
ما يريد عليه ولا يكفي لصحتها ان القدرة العبد مدخل ما في فعله وهو الكسب الذي يقوله
اصحابنا ما انا بمصرخكم بمغيثكم من العذاب وما انتم بمصرخي بمغيثي وفي الحرز
بكسر الباء على الاصل في التقاء الساكنين وهو اصل مرفوض في مثله
لما فيه من اجتماع يائين وقلت كسرة ما قبل الياء لاجل حركة ياء الاضافة الفتح
فاذا انكسر وقبلها الف قلبها الحرف ان لا تكسر وقبلها ياء او على لغة
من يوجب ياء على ياء الاضافة اجراء لها مجرى الهاء والكاف في ضربته
واعطيتكه وحذفا لبقاء ما يكسره اي كفرت بي اشركتموني
من قبل ما انا مصدرية ومن متعلقة باشركتموني اي كفرت اليوم
باشراككم اياي من قبل هذا اليوم اي في الدنيا بمعنى تبرأت مني وتنكرت
لقولكم ويوم القيمة يكفرون بشرككم او موصولة بمعنى من تحجدا في قولهم
سبحان ما سخر لنا ومن متعلقة لكفرت اي كفرت بالذي اشركتموني
وهو الله بطاعتكم اياي فيما دعوتكم اليه من عبادة الاصنام وغيرها من قبل
اشراككم حين رددت امر الله باسجود لادم وارتكاب من اشركت زيد الثقلة
اي مفعول ذلك ان الظالمين لهم عذاب اليم تقدم كلاما جرا وابتداء كلام على الله
وفي حكايته مثل ذلك لطف للسامعين وايقاظ لهم حتى لا يسلوا انفسهم
وتشتروا عواقبهم وادخل الذين امنوا وعملوا الصالحات جنات تجري من تحتها

الانهار خالدين فيها باذن ربهم باذن الله وامره وتحيتهم فيها الملائكة
او قولهم اذا دخل عليهم للتكلم فيكون قوله باذن ربهم متعلقا بقوله تحيتهم فيها سلام
اي تحييهم الملائكة بالسلام باذن ربهم او تحيتهم الله تعالى عنها
ووصفه كلمة طيبة كشجرة طيبة وهو تفسير لقوله ضرب الله مثلا وتجوز
ان يكون كلمة بدلا من مثلا وكشجرة صفتها او خبر مبتدا محذوف اي هي
كشجرة كذا وان يكون اولى مفعولي ضرب اجراء لها مجرى جعل فتقدر بمعنى
بالرفع على الابتداء اصلها ثابت في الارض ضارب بعروقه فيها
واعلاها في السماء ويجوز ان يريد فروعها اي اغصانها على الاكتفاء
بلفظ الجنس لاكتسابه الاستغراق من الاصافة وقرئ ثابت اصلها
والاول على اصله ولذلك قيل امرأة قوي والعدل الثابت في بابه توتي اكلها
بقطف ثمرها كل حين وقته الله لاثمارها باذن ربها بارادة خالقها
وتكوينه ويضرب الله الامثال فتاخ عن تبيين شرفت به في ضربها
زيادة افهام وتذكير فانه تصور المعاني في واد ما لها من الحس ومثل
كلمة خبيثة كشجرة خبيثة اجتثت استوصلت واخذت جثتها بالكلية
من فوق الارض لان عروقها قريبة منها ليس لها من قرار استقصاد وتعريف
في الكلمة الخبيثة بالامر الذي بالله والدعاء الى الكفر وتكذيب الحق والعمل
المراد بها ما يعم ذلك فالكلمة الطيبة ما اعرب عن حق او دعاء الى صلاح
والكلمة الخبيثة ما كان على خلاف ذلك وفسرت الشجرة الطيبة
بالنخلة وروي ذلك مرفوعا وشبهت في الحجة والجثث بالحنظل الكوفة
ولعل المراد بها ايضا ما يعم تلك بثبت الله الذين امنوا بالقول الثابت
الذي يثبت بالحجة عندهم ويمكن في قلوبهم في حجوة الدنيا فلا يزالون
اذا اقتلعوا كرزايا وحبس وعذبوا وفتنوا والذين شهد لهم اصحاب
الاخدود وقالوا اخوة فلا يتخشعون اذا سئل عن عقيدتهم في المواقف
ولا يبدهشهم لهول القيمة روي انه عليه السلام ذكر قبض روح المؤمن
فقال تعاد روحه في جسده فيأتيه ملكان فيجلسانه فيقولان
من ربك وما دينك ومن نبيك فيقول ربي الله وديني الاسلام ونبي
محمد عليه السلام فما دريت شيء فيصدقه فذلك قوله يثبت
الله الذين آمنوا بالقول الثابت ويضل الله الظالمين الذين ظلموا
انفسهم بالاقتصار على التقليد فلا يهتدون الى الحق ولا يثبتون
في مواقف الفتن ويفعل الله ما يشاء من تثبيت بعض وإضلال
آخرين من غير اعتراض عليه الم تر الى الذين بدلوا نعمة الله كفرا اي

شكر نعمته كفروا بأن وضعوه مكانه أو بدلوا نفس النعمة كفرا فانهم لما كفروها
سلبت منهم فصاروا قادرين لها محتصلين الكفر بدلها كما هل مكة حين خلفهم
وأسكنهم حرمه وجعلهم قوام بيته ووسع عليهم أبواب رزقه وشرفهم بمحمد
فكفروا ذلك فمحطوا بسبع تسنين وأسروا وقتلوا يوم بدر وصاروا
أذلاء فبقوا مسلوبي النعمة موصوفين بالكفر وعن عمر وعلى هم الذين
من قريش بنو المغيرة وبنو مخزوم أما بنو المغيرة فكفيتموهم يوم بدر وأما
بنو أمية فمتعوا حينا وصلوا قومهم الذين شاركوهم في الكفر دار البوار
دار الهلاك بحملهم على الكفر حتى مات عطف بيان لها يصلونها حال منها
أو من القوم أي داخلين فيها مقاسين لحرها أو مفسر لفعل مقدر ناصبا
لجهنم وبئس القرار وبئس المقر جهنم وجعلوا لله أندادا ليضلوا عن سبيله
الذي هو التوحيد وقرأ ابن كثير وأبو عمرو ويروى عن يعقوب بفتح الياء
وليس بضلال ولا الاضلال غرضهم فانقادوا له قدروا ولكن لما كان نتيجته
جعل كالغرض فل تمتعوا بشهواتكم أو بعبادة الأوثان فانها من قبيل الشهوات
التي يتمتع بها وفي التهديد بصيغة الأمر إذان بأن المهدد عليه كالمطلوب
لا فضائه الى المهدد بتر وان الأمر كالتمني لا محالة ولذلك عطف عليه بقوله
فان مصيركم الى النار وان لم يخاطبهم به كقوله لما مود بر من مضاجع
قل لعبادي الذين آمنوا يختصهم بالاضافة تشريفا لهم وتنبيها على أنهم
المقيمون لحقوقها العبودية ومفعول قل محذوف يدل عليه جوابه أي
قل لعبادي الذين آمنوا يقيموا الصلوة وانفقوا يعملوا الصلوة وينفقوا
مما رزقناهم فيكون ابداء ما بهم لطفا وعنهم نائب عن مفعول يجعله ينفق
فيهم عام مرة واحدة كما يستعمل الوجوب ويجوز أن يقدر ابداء لا يقتضي
تعلق القول بهما وانما حسن ذلك تعلقهما وترجيحي قوله محمد تقدم نفسك
كل نفس إذا ما خفت من أمر نابا لا بد أن تلقى عليه وقيل هما جوابا أمر وأمر
مقامهما وهو ضعيف لانه لا بد عن محا لفته ما بين الشرط وجوابه
وكأن أمر الواجد لا يصاب بلفظ الغيبة الا اذا كان لفاعل المعنى بأمر
وعلانية على المصدر أي لفاق سر وعلانية أو على الحال أي ذوي سر وعلانية
أو على الظرف أي وقتي سر وعلانية والاخبار علانية الواجب والخفاء
من قبل أن يأتي يوم لا بيع فيه يتدارك المفرط ما يتدارك به المفيض ويقيل
لا خلة ولا محاباة ولا محالة فيه فينفعك بجليلك أو من قبل أن يأتي يوم
لا انتفاع بما يعد ولا محالة فيه وانما ينتفع به فانه لفاقد لو حاصل فيه
ابن كثير أبو عمرو ويعقوب ما لهم فيها على النفي لعارتها لهم لو كان

الا ان الوعيد فرق بينه وبين غيره ربنا انى اسكنت من ذريتى اى بعض ذريتى
ذرية من ذريتى تحذف المفعول وهم اسمعيل ومن ولد منه فان اسكانه متضمن
لاسكانهم بولد غير ذى زرع يدعى ادى مكة فانها محرمة لا تنبت عند بيتك
المحرم الذى حرمت التعرض له والتهاون به اولم يزل معظما ممتنعا تهاب
الجبابرة او منع منه الطوفان فلم يستول عليه ولذلك سمى عتيقا او عتق
من قصود عابديه الدعاء اول ما قدم فلعله قال ذلك باعتبار ما كان
او ما سيؤل اليه دوى انها جرى كانت لسارة فوهبتها من ابراهيم عليه السلام
فولدت منه اسمعيل فغارت عليها فما شديد ان يخرجها من عندنا فاخرجها
الى ارض مكة فاظهره الله عين زمزم ثم ان جرهم رأوا ثمة طيورا فقالوا لا طير
الا على الماء فقصدوه فرأوها وعندها عين فقالوا اشركنا فى الله فشركهم
فى لبانها فصلت ربنا ليقيموا الصلوة اللام لام كى وهى متعلقة باسكنت
انها اسكنتهم بهذا الوادى ليلتقع من كل مرافق ومعاون فى الاقامة تصلق
عند بيتك المحرم وتكريمه ولو سبيعد للاشعار بانها المقصودة بالذات
من اسكانهم ثم والمقصود من الدعاء توفيقهم لها وقيل لام الامر والمراد به
هو الدعاء لهم بالمداومة على الصلوة كانه طلبت منهم الاقامة وسأل من الله ان
يوفقهم لها فاجعل افئدة من الناس اى افئدة من افئدة الناس ومن للتبعيض
ولذلك قيل لو قال افئدة الناس لازدحمت عليهم الفارس والروم والحبش
والهند والصين وسائر الكفرة والابتداء كقولك القلب منى سقيم اى افئدة فارس
وقرئ آفدة وهو يحتمل ان يكون مقلوب افئدة كآدد فى آدر ووادى يكون
اسم فاعل من فدا اذا اسرع واعجلت اى جماعة يجلبون نحوهم وافدة تبتدر
الهمزة للتخفيف وان كان الوجه فيها خروجها بين بين ويجوز ان تكون
من افد اذا هوى اليهم تسرع اليهم شوقا ووداد وقرئ تهوى على البناء للمفعول
من هوى اليه غيره وتهوى من هوى اذا احب وقد يتعدى بالى بتضمين
معنى النزوع وارزقهم من الثمرات مع سكناهم وادبا لانبيائك لعلهم
يشكرون تلك النعمة فاجابه بما هذه دعوة لجميع جرما انبيا يجبى اليه ثمرات
كل شئ حتى توجد فيها الفواكه الربيعية والصيفية والخريفية فى يوم واحد
ربنا انك تعلم ما يخفى وما نعلن فلم سرنا كما نعلم علننا والمعنى انك
اعلم باحوالنا ومصالحنا وارحم بنا منا بانفسنا فلا حاجة لنا
الى الطلب كانا يدعوك اظهارا للعبودية وافتقارا الى رحمتك واستجلابا
لنيل ما عندك وقيل ما يخفى من وجد الفقر وما نعلن من التضرع اليك
او توكلا عليك وتكبيها للدعاء لما بعد فا التضرع واللجاء الى استكفائى

وما يخفى على الله من شئ فى الارض ولا فى السماء لانه عالم بجملة ذاتى
الكل معلوم ومن للاستغراق الحمد لله الذى وهب لى على الكبر اى مع الكبر
وانا كبير آيس من الولد قيد الهبة بحال الكبر استعظاما لنعمة واظهارا لقدرة
من الآيس اسمعيل واسحق روى انه ولد لاسمعيل لتسع وتسعين سنة
واسحق بعده لمائة وثلثين عشرة سنة ان ربى لسميع الدعاء مجيبه من قولك سمع
كلامى انا اعتذر به وهو من ابنية المبالغة العامل عمل الفعل ضعيف
لان مفعوله اوقاعله على اسناد السماء الى الدعاء والله على المجاز قصد
اشعارا بانه دعى ربه وسأل ابنا ولدا فاجابه ووهب له سرا وعلانية
ما وهم اياس منه ليكون من اجل النعم واجلاها رب اجعلنى مقيم الصلوة
معدلا لها مواظبا عليها ومن ذريتى عطف على المنصوب فى اجعلنى
وانما بعض لعلمه باعلام الله تعالى واستقراء عادته فى الامم الماضية
انه يكون فى ذريته كفار ربنا وتقبل دعائى وسمع دعائى او بقبول
عبادتى ربنا اغفر لى ولوالدى وقرئ لابوى وقد تقدم عند
استغفاره لهما وقيل اراد بهما آدم وحوا والمعنى يوم يقوم الحساب
بنيت مستعارا من القيام على الرجل لقيام القاعد عليها كقوله تعالى قائما بالقسط
او يقوم الميراث على الخلق فحذف المضاف واسند الفعل اليه مجازا او لاجرائه
مجرى الظرف كقولك صيم يومه وقائم ليله والمراد تشبيه حالهم
عند ذلك بحال الظالمين خطاب لرسول الله صلى الله عليه وسلم والمراد تثبيت
من يقدر عليه من امته او وعيد للظالمين على الاطلاق ولا تحسبن الله
غافلا عما يعمل الظالمون خطاب لرسول الله صلى الله عليه وسلم والمراد تثبيت
من يقدر عليه من امته او وعيد للظالمين على الاطلاق ولا تحسبن الله
معاقبهم على ظلمهم كما يعاقب من لا يعلمه لان الغفلة عن المعلوم
واهمال من يقدر عليه لا يكونان الا من عاجز او جاهل تعالى الله عن صفاته
واما قراءة من قرأ انما يؤخرهم فانما هى تسلية للمظلوم وتهديد للظالم
يؤخر عذابهم ويمهلهم الى يوم تشخص فيه الابصار اى تشخص
ابصارهم فلا تقر فى مكانها من هول ما ترى مهطعين مسرعين الى الداعى
او مقبلين ببصارهم لا يطرفون هيبة وخوفا واصل الكلمة هو الاقناع
على الشئ مقبلى رؤسهم رافعيها لا يرتد اليهم طرفهم بل بقيت عيونهم شاخصة
لا تطرف ولا يرجع نظرهم فينظرون الى انفسهم وقد بهم هواء خلاء
اى خال لشدة الفزع لفرط الحيرة والدهشة وسمى بقال الرجل الجبان
قلبه هواء اى لا رأى فيه ولا قوة قال زهير بن الطمات خواء هاؤه
وقيل هالية عن الخير خاوية عن الحق وانذر الناس يا محمد يوم يأتيهم العذاب
يوم القيمة او يوم الموت وانذر اول ايام عذابهم وهو فعول فان لانذر تقول
الذين ظلموا بالشرك والتكذيب ربنا اخرنا الى اجل قريب اى لعلنا بعض
وتردنا الى الدنيا ونمهلنا الى حد من الزمان قريب ونجرها لنا ونقضا

مقدما يؤمن بك ويجيب دعوتك فحب دعوتك وتتبع الرسل
جواب للامر فنظره وقت لولا اخرتني الى اجل قريب فاصدق ولكون
من الصالحين او لم تكونوا اقسمتم من قبل ما لكم من زوال على ارادة
القول وما الكم جوابا فقسم جاء بلفظ الخطاب على المعنى بقصد دون الحكاية
والمعنى اقسمتم انكم باقون في الدنيا لا تبغون الموت ولا تطلبونه اقسموا بطرا
وغرورا اذ دل عليها لهم حيث بنوا مشيد واملوا بعيدا وقيل اقسموا انهم
لا ينتقلون الى دار اخرى وانهم اذا ماتوا لا يبعثون عن قتادة الحالة
الحالة الاخرى كقولك لا والله جهدا بمعنى انهم لا يبغون حالة تزيد على
وسكنتم في مساكن الذين ظلموا انفسهم بالكفر والمعاصي كعاد وثمود
واصل سكن ان يتعدى بفي كفر وعتى واقام وقد يستعمل بمعنى النزول
فيتعدى بالى كقولك سكنت الدار وبين لكم كيف فعلنا بهم بما
شاهدوه في مساكنهم من آثار ما نزل بهم وما تواتر عندكم من اخبارهم
وضربنا لكم الامثال مما حاجة لهم اي بينا لكم انكم مثلهم في الحالة
العجيبة بالصفات ما فعلوا وفعل بهم الا تفهمي في الغرابة كالامثال
المضروبة لكل عاد وقد مكروا مكرهم لاستفراغ فيه جهدهم
لابطال الحق وتقرير الباطل وعند الله مكرهم ومكتوب عنده لا يفوته
فعلم بمجازيهم عليه او عنده ما يمكرهم به جزاء لمكرهم وابطاله
وان كان مكرهم في العظم والشدة بحيث تزول منه الجبال مستوي
لازالة الجبال ومعروف وقيل فانية والام موكدة لها كقولك
وما كان الله ليعذبهم على انا لجبال مثل لامر النبي وشبهه وقيل
مخففة من الثقيلة واللام هي الفارقة والمعنى انهم مكروا ليزيلوا ما هو كالجبال ثباتا
ومكانا ما كانت آيات الله وشرائعه وقرئ لتزول منه الجبال بالنون
على انها المخففة واللام هي الفاصلة ومعناه تعظيم مكرهم وتزييف
حال من يفتخ لام كي وقرئ وان كاد مكرهم فلا تحسبن الله مخلف وعده
مثل قولك انا لنضربه سيفنا كنت انه لا غلبان انا ورسلي اصله مخلف رسله
وعده فقدم المفعول الثاني على الاول اهتماما وايذانا بان لا يخلف الوعد اصلا لقوته في
لا يخلفا البعاد وان لم يخلف وعده احدا فكيف يخلف رسله انا لنعزز
غالب لا يمانعه احد ولا يدافع ذو انتقام لاوليائه من اعدائه يوم تبدل
الارض غير الارض يذكر يوم بدل من يوم يأتيهم او ظرف لا ينتقام او معمول اذكر
او لا يخلف وعده ولا يجوز ان ينتصب بمخلف لان ما قبل ان لا يعمل فيما بعدها
والسموات عطف على الارض وتبديلها وتغييرها عن هيئاتها المعروفة بالشمس

ونظيره قوله تعالى الذين يحشرون على وجوههم الآية وقوله تعالى
يوم يسحبون في النار على وجوههم ليجزي الله كل نفس ما كسبت
ذلك بأن كل نفس مجرمة ما كسبت أو كل نفس مجرمة أو مطيعة
لأنه إذا بان أن المجرمين معاقبون لإجرامهم علم أن المطيعين
مثابون لطاعتهم ويتعين ذلك إلى علق اللام ويجوز أن الله
سريع الحساب لأنه لا يشغله حساب عن حساب فهذا إشارة إلى
القرآن أو السورة أو ما فيها من العظة والتذكير أو ما وصفه بقوله
ولا تحسبن الله بالغ الناس كفايتهم في الموعظة وليتذروا به
عطف على محذوف أي ليتعظوا وليتذروا بهذا البلاغ فيكون اللام
متعلقة بالبلاغ ويجوز أن يتعلق بمحذوف تقديره وليتذروا به
أنزل أو تلى وقرئ بفتح الياء من نذر به إذا علم واستعداله وليعلموا
أنما هو إله واحد فيتعظوا بما يتلى عليهم من الآيات الدالة عليه
أو المنبهة على ما يدل عليه وليذكر أولو الألباب فيتهدوا عما يضرهم
ويتدعوا بما يحظيهم وأعلم أنه سبحانه وتعالى ذكر لهذا البلاغ
ثلث فوائد هي الغاية والحكمة في إنزال الكتب تحصيلا لوصل شتى
واستكمالا لهم القوة النظرية التي منتهى كمالها التوحيد وتصحيح
القوة العملية التي هي التذرع بلباس التقوى جعلنا الله من الفائزين
وقرئ من سورة إبراهيم إلى آخر عشر آيات بعده من عند الأصنام وهذه
سورة الحجر مكية وهي تسع وتسعون آية

بسم الله الرحمن الرحيم الر تلك آيات الكتاب وقرآن مبين
الإشارة إلى آيات السورة والكتاب هو السورة كما أن القرآن والتنكير
للتفخيم أي آيات الكتاب الكامل وقرآن بين ما يبنى الرشد عن الغي
بيانا غريبا وربما يود الذين كفروا لو كانوا مسلمين حين عاينوا حال
المسلمين عند نزول النصر أو حلول الموت أو يوم القيامة وقرأ نافع وربما
وربما بالتخفيف وقرئ كثيرا ما تخفيف وبناؤها على التأنيث ود ونها وما كافة
مكفة عن العمل فيجوز دخوله على الفعل وتحقيقه بدخول الماضي لكن لما كان
المترقب في أخبار الله تعالى كالواقع في تحققه أخرى مجراه وقيل ربما
تكون موصوفة لفعوله ربما تكره النفوس من الأمر له فرجة تحل
العقال وتعقبي التقليل فيما لا يدان يأتي لو كانوا يودون في وقت
الإسلام من فنا لخزي أن يساعدوا اليد بكيف وهم يودون في كل ساعة

وقد يدهشهم أهوال القيمة فاجأت منهم أفاقة في بعض الأوقات تمنوا ذلك
وأنى لهم في حكاية ودادتهم كما يحبه في قولك حلف بالله ليفعلن ذرهم
يأكلوا ويتمتعوا بدنياهم ويلههم الأمل ويشغلهم تفوقهم لطول الأمد في
استقامة الأحوال عن الاستعداد للمعاد فسوف يعلمون سوء صنيعهم إذا عاينوا
جزاءه والغرض اقتاط الرسول من إذعانهم وإيذان بأن منهم من أهل الخذلان
وأن نصحهم بعد اشتغالهم بما لا طائل تحته وصدهم الرسول عن النصح
والتذكير وتحذيرهم عن أمثاله وتهديدهم عليه طول الأمل وما أهلكنا من قرية إلا ولها كتاب معلوم
جملة معتدة كتبت في اللوح المحفوظ والاستثناء جملة واقعة صفة لقرية ولا يصح أن تكون حالا لأن
الواو لا تقحم على الأصح لأنها سدت دون الكتب ما شابهت صورتها صورة الحال وقد جاءت عليها
تأكيدا للصق فما لموصوف ما تسبق من أجلها وما يستأخرون وما يستأخرون
عنه وفكر بصيغة الماضي فيما يحمل على المعنى وقالوا يا أيها الذي نزل عليه الذكر فادوا به
النبي عليه السلام على تنكرهم لما ادعاه والدعوة بذلك تحقيق وتظليل تلك
قولهم إن ربكم الذي أرسل إليكم لمجنون والمعنى أنك تقول قولا المجانين
حتى تدعي أن الله نزل عليك الذكر وهزؤا به لو ما تأتينا بالملائكة إن كنت من الصادقين
استهزاء يتخيلون وجود غيره والتعجيز بالملائكة ليصدقوه على ما ادعى لقوله
لولا أنزل إليه ملك فيكون معه نذيرا أو للعناد على الذين بأنهم كانوا يقترحون
الآيات قبل أن كفت من الصادقين في دعوى ما يرونها الملائكة بالبناء
مسندا إلى ضمير ما تعدهم وقرأ بنصبه وتكسيان وحفص بالنون وأبو بكر
بالتاء والبناء للمفعول ورفع الملائكة وقرئ بهما تنزل الملائكة والمعنى
الأمر بإنزالهم متلبسا بالحق أي بالوجه الذي تقتضيه حكمة ولا حكمة
في إتيانكم بصورتهم لشاهدوها فآمنوا لا يبقى لكم اختيار ولا في مباطنتكم
بالعقوبة فإن منكم ومن دياركم من سبقت كلمتنا له بالإيمان وكيل الحق
لوجوه العذاب وما كانوا إذا منظرين إذا جواب لهم وجزاء لشرط محذوف
أي ولو نزلنا الملائكة ما كانوا منظرين بأن نخبرهم بالذكر رد لإنكارهم ونزوله
ولذلك ذكره من وجوه وقرره بقوله وإنا له لحافظون أي من التحريف والزيادة
والنقصان بأن جعلنا معجزا مباينا لكلام البشر لا يجوز تغير نظمه على أحد من
أولي طرق الحفظ لما ضمن الدوام بضمان الحفظ كما يقتضي ظاهره بأنه
المنزل له وقيل الضمير للذكر على التهكم ولقد أرسلنا من قبلك
في شيع الأولين في فرقهم جمع شيعة وهي الفرقة المتفقة على طريق وسمي
به من شاعه إذا تبعه وأصلها الشياع وهو الحطب الصغار لتوقد به النار وقوي
نبأنا دجالا أي جعلناهم رسلا فيما بينهم وما يأتيهم رسول إلا كانوا به

فان ما هل على خذريه دليل عليه وقيل رغب رسول الله عليه السلام على الضفة الاولى
فارد حموا عليه فنزلت وقيل ان امراة حسناء كانت تصلي خلف رسول الله عليه السلام
فتقدم بعض القوم لئلا ينظروا اليها وتاخر بعض ليبصرها فنزلت وان ربك
هو يحشرهم لا محالة للجزاء وتوسيط الضمير للدلالة على انه المقادر والمتولي
لحشرهم لغيره ونصب الجملة بان لتخصيصها بوعد او بتنبيه على انها سبق بها الوعد
على كل ظلمة وعلم بتفاصيل الاشياء يدل على صحة الحكم كما صرح به بقوله انه
حكيم باهر الحكمة متقن في افعاله عليم وسع علمه كل شيء ولقد خلقنا الانسان
من صلصال من طين يابس يصلصل اي يصوت اذا نقر وقيل هو من صلصل
اذا انتن تغير واسود من طول المجاورة والمار وهو
صفة صلصال اي كائن من حما مسنون مصور من سنة الوجه او منصب
منصور كالجواهر المداد تصب فيالقوالب من سنن وهو نصب كانما فرغ الحمأ
منصور منها مثال انسان اجوف ليبس حتى اذا نقر صلصل ثم غيره بعد حين
حتى سواه ونفخ فيه مرد وحد او مبتن من سننت الحديد اذا حككته به فان ما
بينهما يكون منتنا ويبسي سنينا والجان ابا الجن وقيل ابليس ويجوز ان يكون
الجنس كما هو الظاهر مراد الانسان لان نسبتها الى كل منهما من حيث انه من
مادة واحدة كانت الجنس ما سرى مخلوقا منها وانتصابه بفعل يفسره خلقناه
من قبل من قبل خلق الانسان من نار السموم من نار الحر الشديد النافذ في المسام
ولا يمتنع خلق الحياة في الاجرام البسيطة كالا يمتنع خلقها في الجواهر المجردة فضلا
عن الاجساد المركبة التي الغالب فيها الجزء الناري فانه اقبل لها من سائر الغالب
فيها الجزء الارضي ولذلك مرة واعتبار الغالب كقوله خلقكم من تراب ومساق
الآية كما هو الدلالة على كمال قدرته تعالى وبيان بدء خلق الثقلين فهي للتنبيه
على الحقيقة بتلك البينة التي يسوقه عليها امكان الحشر وهو قوله الحي الذي يحيي الاحياء
واذ قال ربك واذكر وقت قوله للملائكة اني خالق بشرا من صلصال من حما
مسنون فاذا سويته عدلت خلقته وهيأته لنفخ الروح فيه ونفخت فيه الروح
حتى جرى فاداره في مجاويف اعضائه نفخا من نفخ واصل النفخ اجراء الريح في مجوف
جسم اجوف ولما كان الروح يتعلق اولا بالجزء اللطيف المنبعث من القلب
وتفيض عليه بقوة الحيوانية فيسري جاعلا له في مجوفها نشرا بانيا الى اعماق البدن
جعل تعلقه بالبدن نفخا واضافها كروح الى نفسه تفخيما لامره في بابها فقعوا له
فاسقطوا له ساجدين امر من وقع يقع فسجد الملائكة كلهم اجمعون اكدوا تاكيدين
للدلالة على التعميم ومنع التخصيص وقيل اكد بكل للاحاطة وباجمعين للدلالة
على انهم سجدوا مجتمعين في وقت واحد بحيث لو كان الامر كذلك كانوا ممتثلين وجاء الامر تاكيدا

آ ان نقر او اضرب

آ من صلصلة الجرس

آ ابو الجن ابليس هو ابو الشياطين

ف ان كان ابا الشيطان

الا ابليس ان جعل منقطعا اتصل به قوله ابى ان يكون مع الساجدين اى فاكن
ابليس ابى وان جعل متصلا كان استيناف على انه جواب سائل قال هلا سجد
قال يا ابليس ما لك الا تكون اى عرض لك ان لا تكون مع الساجدين
لادم قال لم اكن لاسجد اللام لتاكيد النفي اى لا يصح مني وبيني جاحلي
ان اسجد لبشر خلقته من كيف وانا مالك روحاني خلقته من صلصال
من حما مسنون وهو اخس عناصر وخلقتي من نار وهي اشرفها
استنقص آدم باعتبار النوع والا فالاصل واحد وقد سبق الجواب عنه
في سورة الاعراف قال فاخرج منها من السماء او الجنة او من الملائكة
فانك رجيم مطرود من الخير والكرامة فان من يطرد يرجم ما يحذر وشتمها
برجمه بالشهب وهو وعيد يتضمن الجواب عن شبهته وان عليك اللعنة
جنسها الطرد والابعاد الى يوم الدين منتهى امد اللعن فان بناء امد
ايام التكليف ومنتهاها الجزاء وما قد تحقق فاذن مؤذن بينهم
ان لعنة الله على الظالمين بمعنى آخر يبتدئ عندها هذا قيل انما تحمد
اللعنة به لانه ابعد غاية تضرها الناس ولا امر اعجب فيما ينتهي اليه
مصيبهم كان قال قال رب فاذ قد طردتني فانظرني فانفذ متعلقة بمحذوف
دل عليه فانك رجيم منها فانك مرجوم الى يوم يبعثون اراد ان يجد فسحة
فالاغواء ونجاة عن الموت اذ لا موت بعد البعث فاجابه
الى الاول دون الثاني قال فانك من المنظرين الى يوم الوقت
المعلوم المعين فيه اجلك عند الله او انقراض الناس كلهم وهو
النفخة الاولى عند الجمهور ويجوز ان يكون المراد بالايام الثلثة يوم
القيمة والفصل لعبارات لاختلاف الاعتبارات تغير عنه اذ لا
يبقى الجزء لما حرمت وقتا بوم البعث ادم حصل انعدام انفتاح
التكليف والناس من التفضيل والتنفيس والمعلوم لوقوعه في الكل
ولا يلزم من ذلك ان لا يموت للعلة يموتا ولا لبوم ويبعث الخلق
في نصف يقدر وهل المخاطبة وان لم تكن بواسطة لم تدل على منصب
ابليس لان خطاب الله على سبيل الاهانة والاذلال قال رب بما اغويتني
الباء للقسم وما مصدرية وجوابه لازينن لهم في الارض والمعنى
اقسم باغوائك اياي لازينن لهم المعاصي في الدنيا التي هي دار
الغرور كقوله اخلد الى الارض وفي اغوائه القسم بافعال الله كلا
خلاف وقيل للسببية والمعتزلة اولوا الاغواء بالتسمية الى الفي
او للتسبيب فانه امر اياه بالسجود لادم او بالاضلال عن طريق الجنة

في الارض

واعتنيا عزائمها لما قلت له وهو سبب لزيادة غيظه وتسليطه له
على الغواة يعني ذم يا ذنا الله تعالى علم منه ومن تبعيه انهم يموتون
على الكفر فيصيرون في النار وانهم هم شر البرية وان في امتها له تعريضا
لمن خالفه لا استحقاق مزيد الثواب وضعف ذلك لا يخفى على ذوي
الالباب ولا عوينهم اجمعين ولا حملتهم اجمعين على الغواية الا
عبادك منهم المخلصين اخلصتهم لطاعتك وطهرتهم من الشوائب
فلا يعمل فيهم كيدي وقرأ ابو بكر وابن عامر وابو عمرو والكسائي في كل القرآن
بالفتح اخلصوا نفوسهم لله قال هذا صراط علي حق علي ان اراعيه مستقيم
لا اخراب عنه والاضافة اليها تضمنت الاستثناء وهو تخليص العباد
من اغوائه او الاخلاص على معنى ان طريق علي يؤدي الى الوصول الي
من غير اعوجاج وضلال وقرئ علي من العلو وهو الشرف في عبادي ليس لك
عليهم سلطان لا حجة بحملك من الغواية ودعائك الى عبادتك
وتحميلك اياهم لتعظيم المخلصين ولان المقصود بيان عصمتهم وانقطاع
مخالبة الشيطان عنهم او تكذيب لابليس في ادعائه ان له سلطانا على من يلبس
بخلاص من عباده فان منتهى توبيخه التحريض والتدليس كما قال وما
وما كان لي عليكم من سلطان الا ان دعوتكم فاستجبتم لي فلا تلوموني
بكون الا مستثنا منقطعا وعلى الاول يدفع قول من شرط ان يكون
المستثنى قليلا من الباقي لاقتضائه الى نقائض الاستثناء وان
جهنم لموعدهم لموعد الغاوين والمتبعين اجمعين تاكيد للضمير الحال
والعامل فيها الموعد ان جعلته مصدرا على تقدير مضاف ومعنى الاضافة
ان جعلته اسما كان فاعله يعمل فيها صيغة او باب يدخلون فيها لكثرتهم وضعفاء
بنزلونها بحسب مراتبهم في المتابعة وهي جهنم ثم لظى ثم الحطمة ثم السعير ثم سقر
ثم الجحيم ثم الهاوية ولعل تخصيص العدد لاختصار مجامع المهالك او لكونها
الى المحسوسات ومنا بعتها لقوة التاثير والغضبية اولان اهلها
سبع فرق لكل باب منهم من الاتباع جزء مقسوم الخ وله فاعلاها
للموحدين العصاة والثاني لليهود والثالث للنصارى والرابع للصابئين
والخامس للمجوس والسادس للمشركين والسابع للمنافقين وفي الوسيط جزء
بالتثقيل وقرئ بالتخفيف على حذف الهمزة والقاء حركتها على الثاء الموقوف عليه
بالتشديد ثم اجراء الوصل مجرى الوقف ومنهم حال من المتبعين في الغي
لا في مفسوم لان الصفة لا تعمل فيما تقدم موصولها لان المتبعين من اتباعة للكفر

والفواحش وغيرها مكفرة في جنات وعيون لكل واحد جنة وعين او لكل عاة
منها كقوله ولمن خاف مقام ربه جنتان ثم قوله ومن دونهما جنتان وقوله
مثل الجنة التي وعد المتقون فيها انهار من ماء غير اسن وقرا نافع وابو عمرو
وحفص وهشام وعيون بضم العين حيث وقع وابن فليح بكسر العين
ادخلوها على ارادة القول وقرئ بقطع الهمزة وكسر الخاء على انه ماض
فلا بكسر التنوين بسلام سالمين او مسلما عليكم امنين من الآفة وقرئ
ونزعنا بما الفنا بين قلوبهم او في الجنة بتطييب نفوسهم ما وصدوا
من كمل من حقد كان في الدنيا وعن علي رضي الله عنه ارجو ان اكون انا
وعثمان وطلحة وزبير منهم او من التاسد على درجات الجنة ومراتب
القرب اخوانا حال من ضمير في جنات او فاعل ادخلوها او الضمير
في امنين او الضمير المضاف اليه والعامل فيها معنى الاضافة وكذا
قوله على سرر متقابلين ويجوز ان يكونا صفتين لاخوانا او حالين
من ضميره لانه بمعنى مختصا فين او يكون متقابلين حالا من المستقر في يد
لا يمسهم فيها نصب استينافا وحالا بعد حال من ضميره متقابلين
وما هم منها بمخرجين فان تمام النعمة بالخلود نبئ عبادي اني انا الغفور
الرحيم وان عذابي هو العذاب الاليم ذلكم ما سبق من الوعد والوعيد
وقرئ ابي ونبئ ذكرا لخفيف وابن علي نزل لمزيد ما لمتقين من بقي الكفار
باسرها كبيرها وصغيرها نبئ ضيفي واترا بالغفران والرحمة روت
التحقيق ترجيح الوعد وتاكيده وفي عطف ونبئهم عن ضيف ابراهيم
على نبئ عبادي تحقيق لما يصيرون اذ دخلوا عليه فقالوا له سلاما
انا منكم سلاما قال انا منكم وجلون خائفون وذلك انهم
دخلوا بغير اذن وبغير وقت ولانهم امتنعوا من الاكل وقيل ضرب
النفس لتوقع ما نكره قالوا لا توجل وقرئ لا تاجل ولا توجل من اوجل
ولا تواجل من واجله بمعنى وجل انا نبشرك استينافا وفي قراءة
التفعيل للتعدي عز وجل فان البشر لا يخاف منه وقرا حمزة تبشرني
من البشر بهلوم هو مسحي لغة نبشرها بما يمحى عنه اذا ابطل
قال ابشر بمزون على ان مسيتموني الكبر تعجب من ان يولد له مع مثلي سنه
اياه او بانكار لان يبشره به في مثل هذا الحال وكذا قوله فبم تبشرون
اعجبا في عجيبة يبشرون او باي شيء تبشرونني قالوا بشرناك بالحق
بالصدق او بالوحي بشارة بما لا ينكر وقرا ابن كثير بكسر النون مشددة
وكل القرآن على ادغام نون الجمع في نون الوقاية ونافع بكسرها مخففة

على حذف نون الجمع استثقالا لاجتماع المثلين ودلالة على بقاء نون الوقاية
على الياء قالوا بشرناك بالحق بما يكون لا محالة وما يتيقن الذي لا يسعه
أو بطريقة هي حق ويجوز أن تكون الباء للقسم والحق من أسماء الله تعالى
من ذلك فاستمع ما أقول وعلى أن يخلق بشرا من غير أبوين فكيف من شيخ
فان وعجوز عاقر وكان استعجاب ابراهيم باعتبار العادة دون القدرة
ولذلك قال ومن يقنط من رحمة ربه الا الضالون المخطئون
طريق المعرفة فلا يعرفون سعة رحمة الله وكما له على وقدرته كما قاله
لا يأس من روح الله الا القوم الكافرون وقرأ أبو عمرو والكسائي
يقنط بالكسر وقرئ بالضم وماضيها قنط بالفتح قال فما خطبكم
أيها المرسلون أي فما شأنكم الذي أرسلتم لأجله سوى البشارة وقيل
علموا ان كل المقصود ليس البشارة لانهم كانوا عدة والبشارة لا يجيء
الا في نفر وثلثة أو كيف بالواحد في بشارة زكريا ومريم أولانهم بشروه
في فضاء عيشه الحال لا زالة الوجل ولو كانت تمام المقصود لابتدأ بها
قالوا انا أرسلنا الى قوم مجرمين يعني قوم لوط الا آل لوط ان كان استثناء
من قوم كان منقطعا اذ القوم مقيدا بالاجرام وان كان استثناء
من الضمير في مجرمين كان متصلا والقوم والارسال شاملين للمجرمين
وآل لوط المؤمنين به وكانا لمعنى انا أرسلنا الى القوم أجرم كلهم الا لوط
وأهله لنهلك المجرمين وننجي آل لوط وبيد عليه السلام أنا لننجيهم أجمعين أي مما
يعذب به القوم وهو استثناء اذا انفصل الاستثناء وتتصل الواو
جاز مجرى خبر كان اذا انقطع وعلى هذا جاز أن يكون قوله الا امرأته استثناء
من آل لوط ومن ضميرهم وعلى الأول لا يكون الا من ضميرهم لاختلاف
الجنسين بالتعميم في ضمير وبالتخصيص في آخر فأدغم حمزة والكسائي
لمجيء محققا قلن يا أيها المرسلون الملائكة لما علموا بما يحل لهلاك القوم
وقرأ أبو بكر عن عاصم قدرنا هنا وفي النمل بالتخفيف وأيا ما علق والتعليق
من خواص أفعال القلوب لتضمنه معنى العلم فيجوز أن يكون قدرنا
لجوى مجرى علمنا لأن التقدير بمعنى القضاء قول وأصله جعل الشيء على مقدار
غيره وأسنادهم اياه الى أنفسهم وهو لله تعالى لما بينهم من القرب
والاختصاص به فلما جاء آل لوط المرسلون قال انكم قوم منكرون
تنكركم نفسي وتسعر عنكم محاولة أن يظن قومي شرا قالوا بل جئناك بما كانوا
فيه يمترون أي بما جئناك به ينكرك لا جله بل جئناك بما تسرك وتشفي لك
من عدوك وهو العذاب الذي توعدهم به فيمترون فيه وأتيناك باليقين

بالبقين من عذابهم وانا لصادقون فيما أخبرناك به فاسر بأهلك فاذهب
في الليل وقرأ الحجازيان بوصل الألف من سرى وهما بمعنى وقرئ بسر من السرى
بقطع من الليل طائفة منه من الليل وقيل دخل في آخره قال أبو علي الباب وانظري
في النجوم كم علينا من قطع ليلهم واتبع أدبارهم وكن على أثرهم تزودهم
وتسرع بهم وتطلع على حالهم ولا يلتفت منكم أحد لينظر ما وراءه فيرى
من الهول ما لا يطيقه أو فيصيبه ما أصابهم أو ولا ينصرف أحدكم
ولا يتخلف لغرض فيصيبه العذاب وقيل نهوا عن الالتفات لئلا تطمئن نفوسهم
على المهاجرة وامضوا حيث تؤمرون الى حيث أمر الله يا يحيى يا موسى
أو مصر لعذبي وامضوا الى حيث تؤمرون الى ضمير المحذوف على الاتساع
وقضينا أي وحينا اليه مقضيا ولذلك عدي بالى ذلك الأمر يعني
أن دابر هؤلاء مقطوع ومحل المصدر النصب على البدل منه وفي ذلك التفخيم للأمر
وتعظيمه وقرئ بالكسر على الاستئناف والمعنى انهم يستأصلون عن آخرهم
حتى لا يبقى منهم أحد مصبحين داخلين في الصباح وهو حال من هؤلاء والضمير
في مقطوع وجمعه للحمل على المعنى فان دابر هؤلاء في معنى مدبري هؤلاء وجاء
أهل المدينة يستبشرون باضياف لوط طمعا فيهم فان هؤلاء
ضيفي فلا تفضحون بفضيحتهم فيفي قال ايسوء عليك واتقوا الله في ركوب
الفاحشة ولا تخزون ولا تذلون بسببهم من الخزي وهو الهوان أو لا تخجلون
فيهم من الخزاية وهي الحياء قالوا أولم ننهك عن العالمين عن أن تحمي منهم
وتمنع بيننا وبينهم فانهم كانوا يتعرضون لكل أحد وكان لوط يمنعهم عنه
بقوله هؤلاء بناتي عرضا على الناس وان أنهم فاسبهؤلاء بناتي يعني
نساء القوم فان بنو كل أمة بمنزلة أبنائهم وقيل بناته حقيقة ذكرت في سورة
ان كنتم فاعلين قضاء لوطا وما أقول لكم لعمرك قسم بحياة المخاطب وقرئ
بفتح محمد عليه السلام وقيل لوط فانها لملائكة لذلك والتقدير لعمرك قسمي وهو
لغة في العمر يختص به القسم لانه أكثر فيه لأنه كثير التردد على الستهم
انهم لفي سكرتهم لفي غوايتهم أو سكرة عليهم التي زال عقولهم وتحيرهم فكيف
والصوا لذي يشاربه اليهم فاخذتهم الصيحة يعني صيحة هي مبدأ هلكتهم وقيل
صيحة جبريل عليه السلام مشرقين داخلين في وقت شروق الشمس فجعلنا عالي
المدينة وعالي قومهم سافلها وصارت منقلبتهم وأمطرنا عليهم حجارة
من سجيل من طين متحجر وطين عليه كتاب من السجل وهو الارسال بمعنى المرسل
القضت في سورة هود أن في ذلك لآيات لمتوسمين المتفكرين المتفرسين
الذين يتبثون في نظرهم حتى يعرفوا حقيقة الشيء بسمته وأنها وان المدينة لبقرى

لبسبيل مقيم فانت يسلكها الناس ويرون اثارها الى ذلك لاية للمؤمنين
بالله ورسوله وان كان اصحاب الايكة الظالمين هم قوم شعيب كانوا يسكنون
الغيضة فبعثناه اليهم شعيبا فكذبوه فاهلكوا بالظلة والايكة الشجرة
المتكاثرة فانتقمنا منهم بالاهلاك وانهما يعني مدين والايكة وقيل
مدين فانه كان مبعوثا اليهما فكان ذكرهما منبها على الاخر لبيانا تاما مبين
لبطريق واضح والامام اسم ما يؤتم به فيشمل الطريق ومنظمة البناء والطريق
لانها مما يؤتم به ولقد كذب اصحاب الحجر المراد بهم ثمود كذبوا صالحا ومن
واحدا من الرسل فكانما كذب الجميع ويجوز ان يراد بالمرسلين صالح ومن معه
من المؤمنين والحجر واد بين المدينة والشام يسكنونها واتيناهم اياتنا فكانوا
عنها معرضين لعنى اياتنا الكتاب المنزل على نبيهم او معجزاته كالناقة وسقيها
وشربها ودرها او ما نصبلهم من الادلة وكانوا يحتفرون من الجبال بيوتا
امنين من الانهدام ولقبل للعيون وتخريب الاعداء او قادرين او متلعبين
لغرط غفلتهم واحسبانهم ان الجبال تحميهم منه فاخذتهم الصيحة مصبحين
فما اغنى عنهم ما كانوا يكسبون من بناء البيوت الوثيقة واستكثار الاموال
والعدد وما خلقنا السموات والارض وما بينهما الا بالحق الا خلقا ملتبسا
بالحق لا يلائم استمرار الفساد دون ان الشر دل ذلك اقتضت الحكمة ايجادها
امثال هؤلاء وازاحة فسادهم من الارض وان الساعة لاتية فينتقم
الله لك فيها ممن كذبك فاصفح الصفح الجميل فلا تحمل بالا نتقام منهم على قلتهم
معاملة الصفح الجميل وقيل هو منسوخ بآية السيف ان ربك هو الخلاق
الذي خلقك وخلقهم وبيده امرك وامرهم العليم بحالك وحالهم فهو
حقيق بان تكل عليه امرك وتحكم بينكم وهو الذي خلقكم وعلم الاصلح لكم وقد علم
ان الصلح اليوم اصلح وفي مصحف عثمان وابي هو الخلاق وهو يصلح للكثير
والقليل والخلاق يختص بالكثرة ولقد اتيناك سبعا من المثاني وهي
الفاتحة وقيل سبع سور وهي الطوال وسابعتها الانفال والتوبة فانهما
في حكم سورة واحدة ولذلك لم يفصل بينهما بالتسمية وقيل التوبة وقيل
يونس والحواميم السبع وقيل سبع صحائف وهي الاسباع من المثاني بيان
للسبع والمثاني من التثنية او الثناء فان كل ذلك مثنى تكرر قراءته والقاء
او قصصه ومواعظه ومثنى عليه فيها لبلاغة والاعجاز ومنة من الله عليه وعلى امته
من صفاته العظيم واسمائه الحسنى ويجوز ان يراد بالمثاني القرآن وكتب الله
كلها فيكون من التبعيض والقرآن العظيم ان اريد بالسبع الآيات فالسور
فمن عطف الكل على البعض او العام على الخاص وان اريد الاسباع فمن عطف

احدا بوصفين على الاخر لا تمدن عينيك لا تطمح ببصرك طموح راغب
الى ما متعنا به ازواجا منهم اصنافا من الكفار فانه مستحقر بالاضافة
الى ما اوتيته فانه كمال مطلوب بالذات مفض الى دوام اللذة وفي هذا
ابي بكر رضي الله عنه من وفي القرآن فرأى ان احدا وتي من الدنيا افضل
مما اوتي عقد صغر عظمها وعظم صغيرها وروي انه دم واذي ذرعا
سبع قوافل لبهود بني قريظة والنضير فيها انواع البز والطيب والرقيق
وسائر الامتعة فقالوا لو كانت هذه الاموال لنا لتقوينا
بها وانفقناها في سبيل الله فقال لهم لقد اعطيتم سبع اباهر
من هذه الحق فالسبع ولا تحزن عليهم ان لم يؤمنوا وقيل لا تهتم
المتعقول به واخفض جناحك تعطف عليهم وتواضع لهم وارفق بهم وقيل
اني انا النذير المبين انذركم بلسان رسولهم ان عذاب الله نازل بكم
ان لم تؤمنوا كما انزلنا على المقتسمين منزل العذاب الذي انزلنا عليهم
فهو وصف لفعول النذير اي مثل ما انزلنا على المقتسمين هم الذين عنوا
اقتسموا مداخل مكة اي ايام الموسم ليفرقوا الناس عن الايمان بالرسول فعلى هذا
يوم يدر او الوعد الذي فسمى اي تقاسموا على ان يبيتوا صالحا عليه السلام
وقيل هي صفة مصدر محذوف يقتضيه عليه فعلنا ولقد آتيناك سبعا فانه يعني ان
البث والمقتسمون هم الذين جعلوا القرآن عضين حيث قالوا بعضه
حق موافق للحق وبعضه باطل مخالف لها او شعوبه بعضهم
سحر وكهانة واساطير الاولين اراد الكتاب او اسموا بعض كتبهم
ليعضوه بعض على ان القرآن ما يقرؤونه من كتبهم فكون ذلك تسلية لرسول الله
وقوله عز وجل الى آخره اعتراض مؤكد لما قبله والذين جعلوا القرآن عضين
جمع عضة واصلها عضوة من عضى الشاة اذا احصلها اعضاء
وقيل جعلوه من عضهته اذا بهته وفي الحديث لعن رسول الله العاضه
والمستعضهة وقيل سحارا وعن عكرمة العضة السحر وانما جمع جمع السلامة
جبرا لما حذف منه والموصول بصلته صفة للمقتسمين او مبتدأ خبره
وربك لنسألنهم اجمعين عما كانوا يعملون من التقسيم او التسمية الى التسحير
بجازيهم عليه وقيل عام في كل ما فعلوا من الكفر والمعاصي فاصدع بما تؤمر
فاجهر به من صدع بالحجة اذا تكلم بها جهارا او فافرق بين الحق والباطل
واصله الابانة والتمييز وما مصدرية او موصولة والراجع محذوف اي
بما تؤمر من الشرائع وعن عن يمينك وشمائل ولا يلتفت الى ما يقولون انا كفيناك
المستهزئين بقمعهم واهلاكهم قيل كانوا خمسة من اشراف قريش الوليد بن المغيرة

وأبو الهيثم بن التيهان وعدي بن قيس والأسود بن يغوث والأسود بن المطلب
بما تقولون في رجل عليه السلام والأستهزاء من قيام الساعة واهوالها
الله إياهم كما فعل يوم بدر واستهزاء وتكذيبا ويقولوا إن صح ما تقولونه
تشفع لنا وتخلصنا منه فأنزل والمعنى أن الأمر الموعود به من مجيء القيامة
المحقق من حيث إنه واجب الوقوع فلا تستعجلوا وقوعه فإنه لا محالة
فيه لا خلو عنه سبحانه وتعالى عما يشركون تنزيها وجل عن أن يكون له
شريك فيدفع مما أرادوهم وقرأ حمزة والكسائي بالتاء على أن قوله
فلا تستعجلوه والتفات بالتاء على تلوين الخطاب وعلى أن الخطاب
للمؤمنين أو لهم ولغيرهم لما روي أنه لما نزل اقترب للناس حسابهم
ورفع الناس رؤسهم فنزلت فلا تستعجلوه بنزول الملائكة أو بالموت
ما توحي والقرآن فإنه يحيي بها القلوب بالجهل ويقوم الدين
مقام الروح في الجسد وذكره عقيب ذلك إشارة إلى الطريق الذي
عليه الرسول ما يحقق موعدهم به ودلوه واراحة لاستبعادهم

سورة النحل مكية وهي مائة وثمان وعشرون آية

بسم الله الرحمن الرحيم أتى أمر الله فلا تستعجلوه كانوا
يستعجلون ما أوعدهم الرسول عليه السلام من قيام الساعة واهوالها

بالتاء

بالتاء

بالتاء

فانها تقبل ملأ البطون حافلة الضروع ثم تاديها لحظات رحاضة لأهلها
وقرئ حينا على انترتعون وتسرحون بمعنى ترتعون فيه وتسرحون فيه وتحمل اثقالكم
احمالكم الى بلد لم تكونوا بالغيه الا بكد فضلا ان تحملوها على ظهوركم ليسه
الا بشق الانفس الا بكلفة ومشقة وقرئ بالفتح وهو لغة فيه وقيل المفتوح
مصدر بشق الامر عليه واصله الصدع والمكسور بمعنى النصف كانه ذهب
بنصف قوته بالتعب ان ربكم لرؤف رحيم حيث شرع لكم ما يخلفها لانفاعكم
وتيسير الامر عليكم والخيل والبغال والحمير عطف على الانعام لتركبوها وزينة
انتركبوها وتتزينوا بها زينة وقيل هي معطوفة على محل لتركبوها كانه قيل
لتركبوها وللزينة لان الزينة يفعل الخالق والركوب ليس بفعله كذلك لان المقصد من خلقها
الركوب واما الزينة فحاصل بالعرض وقرئ بغيرها وعلى هذا يحتمل
ان يكون علة لتركيبوها او مصدرا في موضع الحال من الضمير المنصوب اي
تحرزتين او تحترزتين او للدلالة على ان من حقها ان تتخذ لهذا وان لم يكن ذلك شيء
اذ لا يلزم من تعليل الفعل بما يقصد منه غالبا ان لا يقصد منه غيره ابدا
ويدل عليه ان الاية مكية وعامة المفسرين والمحدثين على ان الحمر الاهلية
حرمت عام خيبر وبحلق ما لا تعلمون مما فضل الحيوانات التي تحتاجون اليها
غالبا احتياجا ضروريا او غير ضروري اما جعل غيرها ويجوز ان يكون
اخبارا بان لله من الخلائق ما لا علم لنا به وان يراد به ما اخبر في الحديث
انها ارماح يحط على قلب بشر وعلى الله قصد السبيل بيان ما يستقيم الطريق
الموصل الى الحق اذ قد من السبيل ما يقصد بها رحمة وفضلا او عليه قصد
السبيل يصل اليه من يسلكه لا محالة يقال سبيل قصد وقاصد اي مستقيم
كانه يقصد لوعورة الذي يقصده السالك لا يميل عنه والمراد بالسبيل
الجنس ولذلك اضافها اليها القصد وقال ومنها جائر مسرف في العدول
عن القصد وانما الاسلوب لانه ليس بحق على الله ان يبين طرق الضلالة
ولان المقصود بيان سبيله وتقسيم السبيل الى القصد والجائر
انما جاء بالعرض وقرئ ومنكم جائر اي عادل عن القصد ولو شاء لهداكم لاجبركم
او لو شاء هدايتكم اجمعين لهداكم الى قصد السبيل هداية
مستلزمة للاهتداء هو الذي انزل من السماء من السحاب ماء مزجاة
السماء اسم لكل ما علاك من سقف او غيره ولكم صلة انزل او خبر شراب
ومن تبعيضية متعلقة به وتقديمها يوهم حصر المشروب فيه ولا دليل
لابي حنيفة رحمه الله على طهارة العنب والتمر بقوله تتخذون منه سكرا
اذ الامتنان لا يدل على الاباحة وقوله فتسكرون بتأويل تعصرون
او تتخذون منه سكرا وقد كان سكرا بمعنى خمرا لقوله تعالى

وقيل كل ما ينبت على الارض شجر قال تعليقها اللحم اذا عرا الشجر والخيل اطعامها اللحم
ضرورة لان الشجر ترعون من سامت الماشية واسامها صاحبها واصلها السومة وهي
العلامة لانها تؤثر بالرعي علامات يقسمكم به الزرع وقرأ ابو بكر بالنون
على التفخيم والزيتون والنخيل والاعناب ومن كل الثمرات وبعض كلها
اذ لم ينبت في الارض كل ما يمكن من الثمار ولعل تقديم ما يتسام فيه على
الكل منه لانه سيهيء غذاء حيوانيا هو اشرف الاغذية ومرهما تقويم
الزرع والتصريح بالاجناس للتنبيه على ان في ذلك لاية لقوم يتفكرون
على وجوده الصانع وحكمته فان من تامل ان النخلة تنبع في الارض وتصل
نداوة ينعقد فيها فيلتف عليها ويخرج منه ساق الشجرة ويلتف اسفلها
ليخرج منه عروقها ثم تنمو وتخرج منها الاوراق والازهار والاكمام والثمار
ويشتمل كل منها على اجسام مختلفة الاشكال والطباع مع اختلاف المواد تنبه
الطباع السفلية والثانية بالفلكية الى الكل على ان ذلك ليس الا بفعل
مختار مقدر عالم بالاضداد والانداد ولعل فصل الاية بذلك وبقوله
الليل والنهار والشمس والقمر والنجوم مسخرات بامره لقوم يعقلون
من الجميع في تعقلهم احوال كونها مسخرات لله خلقها وتدبرها كيف شاء
بايجاده وتقديره او بحكمه وقيل ان باخراجه عما عينت له الى الموزع كون
النبات حركة الكواكب واوضاعها طالعة وغاربة وقائمة في اثناء السماء
مكنة الذات والصفات وانتصب على المصدر او الحال والعامل فيها ما دل عليه
مختار واجب الوجود دفعا للتكرار والمصدر جمع لاختلاف الانواع
وقرئ بالجر عطفا على الاعناب والنصب على تقدير وانشأ لكم به جنات
ورفع الامر ظاهر ايضا والتسخير والتذليل لا دلالة لهما على ان في العقول
العقل لانها تدل انواعا من الدلالة ظاهرة لذوي العقول لسلامة
عن مخالجة الحس فيما سيفاء ذكره من احوال النبات وما ذرأ لكم في الارض
عطف على الليل اي وسخركم ما خلق لكم فيها من حيوان ونبات مختلفا
الوانه اصنافه فانها يختلف بالنوع غالبا ان في ذلك لاية لقوم
يتذكرون ان اختلافها في الطبايع والخواص والمناظر ليس الا بصنع
صانع حكيم وهو الذي سخر البحر جعله بحيث يتمكنون من الانتفاع به بركوبه
والاصطياد والغوص لتاكلوا منه لحما طريا هو السمك ووصفه بالطراوة
لانه اطيب لحوم فيسرع اليه الفساد فينبغي ان يبادر الى اكله ولا يدخر
فلذلك خلقه عذبا طريا وفي ذلك دلالة على عناية الله تعالى بالحيوان
والتنبيه على ان من حقه ان لا يكل امره الى حسن اختيار اكل لتستخرجوا منه
حلية تلبسونها وترى الفلك مواخر فيه شواق للماء تمخر الماء وتشقه
بان مخره الريح او الملاح على العرف وهو لا يفهم منه عند الاطلاق الا مخر السفن

وفائدتها الدلالة على ان جهلهم لا يعذرهم اذ كان عليهم ان يبحثوا ويتدبروا
بالحق والباطل الا ساء ما يزرون بئس شيئا يزرونه فعلهم فلم يحترزوا
الذين من قبلهم اى مشوا مصوفات ليمكروا بها رسلهم فاتى الله بنيانهم
من القواعد فاتيها امره من جهة الغير التى بنوا عليها بان ضعضعتها حتى
عليهم السقف من فوقهم وصار سبب هلاكهم واتاهم العذاب من حيث
لا يشعرون لا يحتسبون ولا يتوقعون وهو على سبيل التمثيل وقيل
المراد بنمرود بن كنعان بنى الصرح ببابل سمكه خمسة الاف ذراع ليتوصل الى
السماء فاهبها الريح فخر عليه وعلى قومه فهلكوا ثم يوم القيمة يخزيهم بانواع
اوبعذبهم بالنار ويقول اين من تدخل هذه اخريته ويقول اين شركائى اضاف
الى نفسه استهزاء وحكاية لاضافتهم زيادة فى توبيخهم الذين كنتم تشاقون
فيهم تعادون المؤمنين وقرأ نافع بكسر النون بمعنى تشاقونى فان مشاقة المؤمن
كمشاقته قال الذين اوتوا العلم اما الانبياء والعلماء الذين كانوا يدعونهم الى الايمان
فيسخرون ويتكبرون عليهم او الملائكة انا الخزى اليوم والسوء الذلة اليوم
على الكافرين وقائلون قولهم اظهار الشماتة وزيادة الاهانة وحكايته ليكون
لمن سمعه الذين توفاهم الملائكة وقرأ الجمهور بالياء وقرئ بادغام التاء فى التاء
وهو ضعيف يتوفون يحتمل انه وصف اشتق ظالمى انفسهم بان عرضوا للعذاب الخالد
فالقوا السلم فسالموا واخبتوا حين عاينوا الموت ما كنا نعمل من سوء كفرنا وعداوة
ويجوز ان يكون خبرا على ان المراد بالقول ما دل على الاستسلام على تجهيم
الملائكة بلى ان الله عليم بما كنتم تعملون فهو يجازيكم عليه وقيل قوله تعالى فالقوا السلم
السلم الى آخر الآية استيناف وقع جوابا لسؤال نشأ من حكاية احوالهم فيما سلف
من لم يجئ فما الكذب يريد به ما كانوا يقولون من قولهم ما فاتنا شئ فندمنا
عاطفين سوء والمحتمل ان يكون الراد عليهم هو الله او الولاة العلم وادخلوا
ابوب جهنم كل صنف من ابوابها المعدة له وقيل ابواب جهنم صناف عدد ابوابها
خالدين فيها فلبئس مثوى المتكبرين جهنم وقيل للذين اتقوا يعنى المؤمنين
ماذا انزل ربكم قالوا خيرا اى انزل خيرا وفى نصبه دليل على انهم تلقوا سؤاله
فى الجواب واطبقوه على السؤال معتزون بالانزال على خلاف الكفرة روى
ان احياء العرب كانوا يجتمعون ايام الموسم من اماكن شتى فيهم مخبر لنبى عليه السلام
فاذا لقوا الوافد المقتصدين قالوا له اوا واجاء المؤمنين قالوا له ذلك
للذين احسنوا فى هذه الدنيا حسنة كافاة فى الدنيا والدار الاخرة خير
اى ولثوابهم فى الاخرة خير منها وهو جنة عدن يدل عليه قوله ولنعم دار المتقين
بما بعد حكاية لقولهم بدلا وبغير الخبرا على انه منصوب بقالوا والمخصوص

تلذين وجدوا فى الدنيا خيرا
الحسنة الكثيرة وتضعيف الاجر
الجنة

دار المتقين دار الاخرة فحذف لتقدم ذكرها وقيل جنات عدن خبر مبتدا محذوف
ويجوز ان يكون المخصوص بالمدح يدخلونها تجرى من تحتها الانهار لهم فيها
ما يشاؤن من انواع المشتهيات وفى تقديم الظرف تنبيه على ان الانسان
لا يجد جميع ما يريد الا فى الجنة كذلك يجزى الله المتقين مثل هذا الجزاء
يحييهم وهو يؤيد الوجه الاول الذين تتوفاهم الملائكة طيبين ظاهرين
من ظلم انفسهم بالكفر والمعاصى لانهم فى مقابلة ظالمى انفسهم وقيل
فرحين بشارة الملائكة اياهم بالجنة او طيبين بقبض روحهم لتوجه
نفوسهم بالكلية الى حضرة القدس يقولون سلام عليكم لا يحيقكم
بعد مكروه ادخلوا الجنة بما كنتم تعملون حين تبعثون فانها معدة
لكم على اعمالكم وقيل هذا البعض وفاة الحشر لان الامر بالدخول بعيد
هل ينتظرون ما ينتظر الكفار المذكورين بقوله الا ان يأتيهم الملائكة لقبض
ارواحهم او فى حشرهم الى النار او يأتى امر ربك القيمة او العذاب
المستأصل كذلك مثل ذلك الفعل من الشرك والتكذيب فعل الذين
من قبلهم فاصابهم ما اصابهم وما ظلمهم الله بتدميرهم ولكن كانوا انفسهم
يظلمون بكفرهم ومعاصيهم الموجبة لذلك فاصابهم سيئات ما عملوا اى جزاؤها
سميت باسمها على طريق المشاكلة او تسمية الجزاء باسمها وحاق بهم ما كانوا
به يستهزؤن فاحاط بهم جزاؤه او اضيف اليه لانه الآخذ والمنتقم وقال الذين
اشركوا لو شاء الله ما عبدنا من دونه من شئ نحن ولا اباؤنا ولا حرمنا من دونه
من شئ كالبحائر والسوائب قالوا ذلك استهزاء ومنعا للبعثة والتكليف متمسكين بان الله
يحب وما لم يشأ يمتنع فما الفائدة فيها او انكارا لقبح ما انكر عليهم
من الشرك وتحريم البحائر ونحوها محتجين بانها لو كانت مستقبحة لما شاء الله
صدورها عنهم ولشاء خلافه مجتمعا اليس لا اعتدارا اذ لم يعتقدوا قبحه
انما لهم وفيما بعد تنبيه على الجواب من الشبهتين كذلك اى مثل ذلك الذين من قبلهم
فاشركوا بالله وحرموا ما احل فردوا رسله فهل على الرسل الا البلاغ المبين
الا البلاغ الموضح للحق وهو وان لم يؤثر فى هدى من يشاء الله هداه لكنه يؤيد
ايس على سبيل التوسط ما شاء الله وقوعه اما يجب وقوعه مطلقا
بل باسباب قلما لم تتم بان ابعثنا امرجوت بر الرسل الالهية
فى امم كلها سيدا لهم يعبدوا الله اهتداءه وزيادة الضلال لمن اراد
ضلاله كالغذاء الصالح فانه ينفع المزاج السوى ويقويه ويضر المحرور
ويغثيه بقوله ولقد بعثنا فى كل امة رسولا ان اعبدوا الله واجتنبوا
الطاغوت بامره بعبادته واجتناب الطاغوت فمنهم من هدى الله وفقهم

أبي عمر رضي الله عنه قال على المنبر ما تقولون فيها فسكتوا فقام شيخ من هذيل
فقال هذه لغتنا التخوف التنقص فقال هل تعرفها العرب ذلك في أشعارها
قال نعم قال شاعرنا أبو كبير يصف ناقة تخوفها الرحل منها تامكا قردا كما تخوف
عود النبعة السفن فقال عمر عندكم بديوانكم لا تضلوا قالوا وما ديواننا قال
شعر الجاهلية فان فيه تفسير كتابكم ومعاني كلامكم قال زكم لرؤوف رحيم حيث
لا يعاجلكم بالعقوبة أولم ير والى ما خلق الله من شيء يتفيأ عن اليمين والشمائل
الآية حكى بالعقوبة أولم يروا ما خلق الله من شيء استفهام انكار أي قد رأوا
ذلك هذه الصنائع فما بالهم لم يتفكروا فيها ليظهر لهم كما قدرته وتفرده فيخلعوا
ويسلموا له بهيئة ينشأ منها يتفيؤ ظلاله أي أولم ينظروا الى الجهة التي لها
ظلال متفيئة وقرأ حمزة والكسائي وتروا بالتاء وأبو عمرو يتفيؤ بالياء
عن اليمين والشمائل عن أيمانها وشمائلها أي عن جانبي كل واحد منها
استعارة من يمين الانسان وشماله ولعل توحيد اليمين وجمع الشمائل
لاختيار اللفظ والمعنى كتوحيد الضمير في ظلاله وجمعه في قوله تخذت
وهم داخرون حاصلان من الضمير في ظلاله والمراد من السجود الهم
سواء كان بالطبع والاختيار يقال سجد البعير اذا طأطأ رأسه ليركب وسجد
حال من الضمير في يرجع الظلال بارتفاع الشمس واخفاضها واختلافها
مناوبة فيها ومغاربها بعد ما كانت منجابة الى الجانب متقاربة لما قدر انها
من المتفيئ وواقعة على الارض ملصقة بها على هيئة الساجد والاجرام في
أنفسها أيضا داخرة أي صاغرة منقادة لأفعاله فيها وجمع داخرون لأن
الضمير في ظلالها لما كان لما يعقل أو لأن الدخور من أوصاف العقلاء وقيل المراد
والشمائل عن يمين الفلك وهو جانب المشرق لأن الكواكب تظهر من تحت الأرض
في الارتفاع وتستطيل وشماله وهو جانب المغرب لأنها تغيب فيه فانظر الى
ظل الجبل مثلا في أول النهار تجده قد وقع على الربع الشرقي من الأرض وقد سجد ما
يقابله من الغرب واقعا على الربع الشرقي من الأرض وقد سجد ما في السموات
وما في الأرض أي ينقاد انقياد تام الانقياد لارادته وتأثيره طبعا
والانقياد لتكليفه وأمره طوعا ليصح اسناده الى عامتها أهل السموات
والأرض من دابة بيان لما الدب هو الحركة الحسية بنية سواء كانت
في الأرض أو سماء والملائكة عطف على المبين بعطف جبريل على الملائكة
للتعظيم أو عطف المجردات على الجسمانيات وترجيح من قال ان الملائكة
أرواح مجردة أو بيان لما في الأرض والملائكة مخصوصة بما في السموات والضمير
إجمالا أو تغليبا والمراد بها ملائكتها من الحفظة وغيرهم وما لما تعمل
للعقلاء كما استعمل لغيرهم كما استعملا حيث اجتمع الفيلان أولي
من أطلق من تغليبا للعقلاء وهم لا يستكبرون عن عبادته جاؤوا بهم
من قولهم يظنون أن يرسل علينا ما من فوقهم أو يخافونه وهو فوقهم قاهر
كقوله تعالى وهو القاهر فوق عباده والجملة حال من الضمير في يستكبرون
أو يتأول بالنفي وتقرير الآية أن من خاف الله لم يستكبر عن عبادته وهم يخافون
ما يؤمرون من الطاعة والتدبير ويشهد ليل على أن الملائكة مكلفون
مأمورون بين الخوف والرجاء وقال الله لا تتخذوا الهين اثنين
ذكر العدد مع أن المعدود يدل على أن مساق النهي اليه
أو انما بأن الالتينية تنافي الالوهية كما ذكرا لواحد في قوله انما
هو الله واحد لدلالة على أن المقصود اثبات الوحدانية دون الاثنينية
أو التنبيه على أن الوحدة من لوازم الالهية فأيا ما فارهبون
نقل من الغيبة الى التكلم مبالغة في الترهيب وتصريحا بالمقصود
كأنه قال فانا ذلك الالها الواحد وإياي فارهبون لا غير وله
ما في السموات والأرض خلقا وملكا ولما الدين أي الطاعة واصبا
لازما لما تقرر من أنه الاله وحده والخلق بأن يرهب منه وقيل واصبا
من الوصب أي ولها الدين ذا كلفة وقيل الدين الجزاء أي ولها الجزاء دائما
لا ينقطع فأي غير تتقون من وعقابه من كفر النعم التي تقدم ذكرها
كما تقي غيره كما قال وما بكم من نعمة فمن الله أي وأي شيء تتصل بكم
من نعمة فهو من الله وما شرطية أو موصولة متضمنة معنى الشرط
والخبر الجار دون الحصول فان استقر أي النعمة بهم يكون بخلق
الله واجبار فانها من الله لا يحصل لها منهم اذا حشكم الضر فاليه تجرون
فما تنضرعون الا الى الله والجؤار رفع الصوت في الدعاء والاستغاثة
كما ان الضر عندكم اذا فريق منكم بربهم يشركون وهم كفارهم
ليكفروا بعبادة غيره هذا اذا كان الخطاب عاما فاما اذا كان خاصا
بالمشركين كان من للبيان كأنه قال فاذا فريق وهم أنتم ويجوز أن
من للتبعيض على أن يعتبر بعضهم كقوله فلما نجاهم الى البر فمنهم مقتصد
بما آتيناهم من نعمة الكشف عنهم كأنهم فصلوا بشركهم كفران النعمة
أو انكار كونها من الله فتمتعوا تهديد ووعيد بصيغة الالتفات خلف وعيد
وقرئ فتمتعوا بالتاء على الخطاب والفعول عطفا على يكفروا وعلى هذا جاز أن يكون
اللام لام الأمر أو اردد للتهديد والفاء للجواب ويجعلون لما لا يعلمون
أي لآلهتهم التي لا علم لها بما جاز فيكون الضمير لها أو التي لا يعلمونها فتعقلون
فيها جهالات مثل أنها تنفعهم وتشفع لهم عند الله فانا نعاقبهم على ما

ويجعلهم على ان ما مصدرية والجعول له محذوف للعلم به نصيبا مما رزقناهم
من الزروع والانعام تالله لتسئلن عما كنتم تفترون من انها الهتة حقيقة
بالتقرب اليها وهو وعيد لهم عليه وعجلوا لله البنات كانت خزاعة
وكنانة يقولون ان الملائكة بنات الله سبحانه تنزيه له عن قولهم ونجعل له
ولهم ما يشتهون تحقير للبنين ويجوز فيما يشتهون الرفع بالابتداء والنصب
بالعطف على البنات على ان الجعل بمعنى الاختيار وهو وان اقتضى الحال كقوله
ضمير الفاعل والمفعول شيئ واحد لكنه لا بعد يجوزه في المعطوف في الجملة
احدهم بالانثى اخبر بولادتها ظل وجهه صار او دام النهار كله مسودا
من الكآبة والحياء من الناس واسود الوجه كناية عن الاغتمام الشديد
وهو كظيم مملوء غيظا من المرأة بيواري من القوم يتخفى منهم من سوء ما بشر
من سوء المبشر به عرفا ايمسكه محتقرا في نفسه متفكرا في ان يتركه على هون ذل
ام يدسه في التراب وأم يخفيه بيده وتذكير الضمير للفظ ما وقرئ بالتانيث
فيهما الاستفهام مايحكمون حيث يجعلون لمن نقاعن ولد ما هذا محله عندهم
للذين لا يؤمنون بالآخرة مثل السوء صفة السوء وهو الحاجة الى الوأد
المنافية بالموت واشتهاء الذكور استتباعا لهم وكراهة الاناث
ووأدهن حيتهن الاملاق والله مثل الاعلى وهو الوجوب الذاتي المطلق
المطلق والجود الفائق والنزاهة عن صفات المخلوقين وهو العزيز الحكيم
المتفرد بكمال القدرة والحكمة ولو يؤاخذ الله الناس بظلمهم بكفرهم ومعاصيهم
ما ترك عليها على الارض والضمير للناس لا لكل دابة والدابة
كل ما دب عليها من دابة فطهشوم ظلمهم وعن ابن مسعود رضي الله عنه كاد الجعل
يهلك في جحره بذنب ابن آدم ومن دابة ظالمة وقيل لهلك الآباء بكفرهم
لم يكن الابناء ولكن يؤخرهم فاجل لهم سماه لاعمارهم ولعذابهم كما يشاء
فاذا جاء اجلهم لا يستأخرون ساعة ولا يستقدمون بل هلكوا وعذبوا
جميعا لا محالة ولا يلزم من عموم الناس واصافة الظلم اليهم ان يكون كلهم
ظالمين حتى الانبياء عليهم السلام لجواز ان يصيب فيهم ما شاع فيهم وصدر عن بعضهم
ويجعلون لله ما يكرهون اي ما يكرهون لانفسهم من البنات والشركاء
في الرئاسة والاستخفاف بالرسل وازدال الاموال ونصف السنتهم
الكذب مع ذلك وهو ان لهم الحسنى اي عند الله لقوله ولئن رجعت الى ربي
ان لي عنده للحسنى وقرئ الكذب جمع كذوب صفة للالسنة لا جرم انهم النار
رد لكلامهم واثبات لضدهن وانهم مفرطون مقدمون الى النار من افرطته
في طلب الماء اذا قدمته وقرأ نافع بكسر الراء على انه من الافراط في المعاصي

وقرئ بالتشديد مفتوحا من فرطته في طلب الماء ومكسورا من التفريط في الرمي
فلقد ارسلنا الى امم من قبلك فزين لهم الشيطان اعمالهم فاضروا على ما
وكفروا بالمرسلين فهو وليهم اليوم اي في الدنيا وعنها اليوم عن زماننا او هو
وليتهم حين كان يزين لهم او يوم القيمة على انه حكاية حال ماضية او آتية
ويجوز ان يكون الضمير لقريش او لمن الشيطان للكفرة المقدمين اعمالهم
فهو ولي هؤلاء اليوم يضرهم ويغويهم وان نقدر مضاف اي فهو ولي امثالهم
او الوثني القرين او الناصر فكون نفيا للناصر لهم على ابلغ الوجوه ولهم عذاب
اليم في القيمة وما انزلنا عليك الكتاب الا لتبين لهم للناس الذي اختلفوا
من التوحيد والقدر واحوال المعاد واحكام الافعال وهدى ورحمة هو
لو قسمون معطوفان على محل لتبين فانهما فعلا المنزل خلافا لتبيين وابتداء
من السماء ماء فاحيا به الارض بعد موتها ابنت فيها انواع النبات تقديما
ان في ذلك لآية تقوم يسمعون سماع تدبر وانصاف وان لكم في الانعام
لعبرة يعبر بها من الجهل الى العلم نسقيكم فاني بطونه استيناف لبيان العبرة اما
ذكر الضمير وجعل ههنا للفظ والله في سورة المؤمنين للمعنى فان الانعام
اسم جمع ولذلك عاد سيبويه عنها الصفات الجمعية على افعال كاحلاف واكياش
وعن قال انه جمع نعم جعل الضمير لبعضها فان الذين لبعضها دون جميعها
او لواحد او ذكر على المعنى فان المراد به الجنس وقرأ نافع وابن عامر وابو بكر
وحفص نسقيكم مما فتح من باب فرحت وقرئ نسقاكم مما خلق من بعض اجزاء
النعم المتولد من الاجزاء المختلفة الجنسة الفرث وهو ما في كرش المأكول له
الحامضة بعض الايام في الكرش وعن ابن عباس رضي الله عنهما انه سئل
اذا اعتلفت وانطبخ العلف ثم كرشها كان اسفله فرثا واوسطه لبنا واعلاه
دما والجعل ان صح فالمراد ان اوسطه يكون مادة اللبن واعلاه مادة الدم
الذي يغذي البدن لانها لا يستكرشان في اكرش بل الكبد يحذف صافيه
الطعام المهضم في الكرش ويثني نحوه وهو يفرث ثم يمسكها دينا بعضها
ثانيا فيحدث اخلاطا اربعة معها ما يميز فتميز القوة المميزة تلك الما ئية
بما زاد على قدر الحاجة من المرتين وتدفعها الى الكليتين والمرارة والطحال ثم
توزع الباقي على الاعضاء بحسبها فيجري الى كل عضو على ما يليق به بتقدير
العليم الحكيم ثم ان كان الجزء المتخذ منه دما او اخلاطها على قدر غذائها
البرد والرطوبة على مزاجها فيدفع الزائد اولا الى الرحم لاصل الجنين فاذا
انفصل انقلب ذلك الدم اذا انتقل وانعصر الى الضروع فيبيض بمجاورة الحر لها
العذرة البيض فيصير لبنا وعن مدرك رضي الله عنه في احد الاخلاط الاربعة

واعداد مقارنها ومجاريها والاسباب الموادة لها والقرى المتصرفة فيها كل وقت
على طريق الاضطرار الى الافراد بكل كيفية وتباهي وحمته ومن الاولى ان يعبر بعضها عن
بعض ما في بطونها والثانية انتباتية كقوله سقيت من الحوض الابي بالفم ونوالدم
الحلو الذي يبتدأ مسالا سقاء وهي متعلقة بسقيكم او حال من لبنا قدم عليه لتنكيره
والتنبيه على انه موضع للعبرة خالصا صافيا لا يستصحب لون الدم والرجيعة
الفرث وصفتي عما يصحبه من الاجزاء الكثيفة بتضييق مخرجه سالفا للسارين من
سهل المدود في حلقهم وذوق سيغا بالتشديد والتخفيف ومن ثمرات النخيل والاعناب
متعلق بمحذوف اي وتتخذون منهما سكرا او بيان للابتداء او يتخذون ومنه سكرا
تاكيدا او حال من محذوف صفته تتخذون اي ومن ثمرات النخيل والاعناب تتخذون
منه وتذكير الضمير على الوجهين الاولين لان المضاف المحذوف اما الثمر او العصير لان
الثمرات بعض الثمر والسكر مصدر سمي به الخمر وورد تاحيه كالنار لابن ابيه
والدليل على ان الاية ان كانت سابقة على تحريم الخمر فهذه على كراهتها والا
فهي امتنان بين العتاب والمنة وقيل السكر النبيذ وقيل الطعم يقال اجعلت
اعراض الكرام سكرا اي مثلت ما عراضهم وقيل ما يسد الجوع من السكر كهكر
الرزق ما يحصل من اثمار في ذلك لاية لقوم يعقلون يستعملون عقولهم بالتفكر
والتامل في الايات واوحى ربك الى النحل انهما وقد في ذاوبها وقرئ
الى النحل بفتحتين ان يحذى بان تحذى ويجوز ان مفسرة لان في الايحاء
معنى القول وانما ابدئ الضمير على المعنى فان النحل مذكر من الحمال يوندون وقيل
وانما يعرف ذكرها بتعجيص لا بانثى في كل جيل وكل شهر وكل بلد يوجد
من ذكرها او سقف ولا في كل مكان منها وانما مبنى ما ينبت لتعمل فيه بيتا
بناء الانسان لما قدر حسن صنعته وصحة هندسته الذي لا يقوى عليها حذاق
المهندسين الا بالات ونظار ودقيقة ولعل ذكره للتنبيه على ذلك وقرئ
بيوتا بكسر الباء وقرا ابن عامر وابو بكر بما يعرشون تكبرا كرهم كلي من كل
الثمرات من كل ثمرة تشتهيها مرها وحلوها فاسلكي ما اكلت سبل ربك
في مساكله التي يحيل فيها بقدرته الوحي مسخرا من اجوافك واوعيتك
التي الهمك في عمل العسل او فاسلكي راجعة الى يوتك سبل ربك لا تتوعر عليك
ذللا جمع ذلول وهي حال من السبل اي مذللة لك سهلها الله وسهلك لها او من
في اسلكي اي انت ذلل منقادة لما امرت به مخرج من بطونها عدل به عن خطاب
النحل الى خطاب الناس لانه محل الانعام عليهم والمقصود من خلق النحل لهم
لاحلها شرابا هو العسل الا ما يتبعها وخرج من بعض النحل ما كل الازهار

والاوراق العطرة فيستحيل في بطنها عسلا ثم تقيؤه اذخارا للشتاء وفي
زعم انها تلتقط ما فوا هها اجزاء طلية حلوة صفيرة متفرقة على الاوراق
والازهار وتضعها في بيوتها اذخارا فاذا اجتمع في بيوتها شيء كثير
منها كان العسل شمل البطون بالافواه محتلف الالوان ابيض واصفر
واحمر واسود بسبب اختلاف النحل والفصل فيه شفاء للناس
كافة الامراض البلغمية او مع غيره كسائر الادوية اذا علم ان ما يكون
بجوف الاوا والعسل جزء منه مع ان التنكير هنا يستدعي التبعيض
ويجوز ان يكون للتعظيم كما قتادة رضي الله عنه ان رجلا جاء الى اخيه
فقال ان اخي يشتكي بطنه فقال اسقه عسلا فذهب ثم رجع
فقال قد سقيته فما نفع فقال اذهب واسقه عسلا فقد صدق الله
وكذب بطن اخيك فسقاه فشفي الله بطنه وروي فكانما انشط من عقال
وقيل الضمير للقرآن او لما بينه الله تعالى من احوال النحل ان في ذلك
لاية لقوم يتفكرون فان من تدبر اختصاص النحل بتلك العلوم
الدقيقة والافعال العجيبة حتى التذرع فطعما انه لا بد له
من قادر حكيم يلهمها ذلك ويحملها عليه والله خلقكم ثم يتوفاكم
ومنكم من يرد الى ارذل العمر ليعلم بعد علم شيئا
الذي يشاء العلم الذي يتاتى في بعض اوقات القوى والعقل وقيل هو حتى لا
يعلم بعد علمه شيئا ليصير في حالة
شبيهة بحالة الطفولية في النسيان وسوء الفهم ان الله عليم بما يعلم
قدير على ما يقدر فضل بعضكم على بعض في الرزق فمنكم غني ومنكم فقير
على ان تفاوت اوحالا لناس لسبب لا بد منه وقادر حكيم يدبر
امر خلقه على ما تقتضيه حكمته ومشيته فما الذين فضلوا برادي رزقهم
بمعطي رزقهم على ما ملكت ايمانهم على ما يكيهم فانتم
رزقهم الذي جعل الله في ايديهم فيسوا فالموالي والمماليك
في ان الله رزقهم والجملة لا تصلح لجعلها منتجة او معترضة لها ويجوز ان يكون
واقعة موقع الجواب كانه قيل فالذين فضلوا برادي رزقهم على ما ملكت
ايمانهم ليستووا في الرزق على انه رد وانكار على المشركين فانهم لشركهم
بعض مخلوقاته في الالوهية وقد يرضون لانفسهم ان يشاركهم عبيدهم فيما انعم الله عليهم

فيسأوونهم فيه أفبنعمة الله يجحدون حين يتخذون لله شركاء فانه يقتضي
ان يضاف الى بعضهم انهم الله عليهم ويجحدونه من عند الله وجئنا نكرر
امثال هذا النحو بعد ما انهم الله عليهم بايضاحها وانبأ لتضمن الحجج ما يكفي
وقرأ ابو بكر تجحدون بالتاء كقوله خلقكم وفضل بعضكم والله جعل لكم
من انفسكم ازواجا من جنسكم لتأنسوا بها ولتكثروا ولاذكم مثلكم وقبل
هو خلق حوا من ادم وجعل لكم من ازواجكم من ازواجكم بنين وحفدة وارزقكم
فانا الحاقد هو المشرع في الحديث والبنات يحذف من في البيوت انهم خبثوا
هم الاختان على البنات وقيل الربائب ويجوز ان يراد بها البنون ايضا
والعطف لتغاير الوصفين ورزقكم من الطيبات من اللذائذ والحلالات
ومن للتبعيض فانا لم نرزق في الدنيا انموذج منها افبالباطل يؤمنون
وهو ان الاصنام ينفعهم او ان من الطيبات ما يحرم عليهم كالبحيرة والسائبة
وبنعمة الله هو بكفرهم حيث اضافوا نعمته الى الاصنام او حرموا ما احل الله
لهم وتقديم الصلة على الفعل اما للاهتمام او لايهام التخصيص مما يغير
او للمحافظة على الفواصل ويعبدون من دون الله ما لا يملك لهم رزقا من السموات
والارض شيئا من مطر وبنات ورزقا ان جعلته مفعولا به شيئا منصوب به
والا فبدل عنه ولا يستطيعون ان يملكوه او لا استطاعة لهم اصلا وجمع
الضمير فيه وتوجيهه في لا يملك لان ما حمل في معنى الاناث ويجوز ان يعود
الى الكفار اي ولا يستطيع هؤلاء مع انهم احياء متصرفون شيئا من الملك
فكيف بالجماد فلا تضربوا لله الامثال فلا تجعلوا له امثالا تشركونه به
او تقيسونه عليكم فان ضربها لمثل شبيهها ان بجاز ان الله يعلم فسادها
تقولون علينا من القياس على اذ عبادة عبيد الملك داخلة في التعظيم
من عبادة مثلهم وانتم في عبادتكم فيما تفعلون وانتم لا تعلمون ذلك فالاولى
لما جرأكم على ذلك هو تجهيل النبي او انه يعلم كنه الاشياء وانتم لا تعلمون
فدعوا رأيكم دون نصه ويجوز ان يراد فلا تضربوا له امثالا فانه يعلم
كيف يضرب الامثال وانتم لا تعلمون ثم علمهم كيف يضرب بضربه مثلا لنفسه
وللمشركين فقال ضرب الله مثلا عبدا مملوكا لا يقدر على شيء ومن
رزقناه منا رزقا حسنا فهو ينفق منه سرا وجهرا هل يستوون مثل ما يتبادر منه
الى الاذهان العاجز عن التصرف رأسا ومثل هذا المثل الذي رزقناه
مالا كثيرا فهو يتصرف فيه وينفق منه كيف يشاء والحق ان امثال هذه الآية
ينبغي ان يشارك فيها المحسوسة والمعقولة في اصل التشبيه بين الاحوال
التي هي نحن مخلوقات وبنات الحق القادر على الاطلاق وقيل هو تمثيل للكافر

والمؤمن الموفق وتقييد العبد بالمملوك للتمييز من الحر فانه ايضا عبد الله وبسبب
القيدة للتمييز عن المكاتب والمأذون وجعله قسيما للمالك المتصرف دليل
على ان المملوك لا يملك والا ظهر ان من موصوفة بمن عبدا وجمع الضمير
لان للجنس فان المعنى هل يستوي الاحرار والعبيد الحمد لله كل الحمد له لا يستحقه غيره
فضلا عن العبادة لانه مولى النعم كلها بل اكثرهم لا يعلمون فيضيفون نعمائه غيره
ويعبدونه لاجلها وضرب الله مثلا رجلين احدهما ابكم فلا يقدر على شيء
لا يقدر على شيء من التصاريف والتدابير لنقصانه عقليه وهو كل على مولاه عيال
وثقل على من يلي امره اينما توجهه حيث ما يرسله مولاه في امر يرجع بنجح
المطلوب والا يبلغه بل يرجع بمعنى ينجح كقوله ايضا اوضاء لبن سعد ونوجه بحفظ الماضي
للافعال وبوضع بمعنى هل يستوي هو ومن يأمر بالعدل ومن هو قائم
منطيق دو كفايت ورشد ينفع الناس بحثهم على العدل المشاهل الحال
وجه على صراط مستقيم وهو في نفسه على ما يليق بمستقيم لا يتوجه
الا ويبلغه بأقرب سعي وانما قابل تلك الصفات بهذين الوصفين لان
كمال ما يقابلها وهذا تمثيل فان ضرب الله نفسه وللاصنام لا بطال الشنا
بليد وسنها او للوصاف والكافرين ونفسه لجميع السموات والارض بخصوصه عليه
لا يخفى غيره وهو ما غاب فيها عن العباد بان لم يكن محسوسا ولم يدل عليه محسوس
وشأن يوم القيمة فان كثيرا من اهل السموات والارض وما امر الساعة
وما امرها في السرعة في صرخة موالا الا كلمح البصر الا كرجع الطرف
من اعلى الى اسفل او هو اقرب اوانها اقرب بان يكون قدرها
نصف تلك الحركة من ذلك الآن الذي يليه فانه ايجاد الخلائق دفعة
وما يوجد دفعة كان فان قلت فما للتخيير ويعضده قول وقيل معناه ان قيام
الساعة وان ترجى فهي عند الله كالشيء الذي يقولون فيه كن فيكون فهو
اقرب ما يكون في استقراره ان الله على كل شيء قدير فيقدر ان يحي الخلائق دفعة
كما قدر ان يحييها هم متدرجا ثم دل على قدرته فقال والله اخرجكم من بطون
امهاتكم وقرأ الكسائي بكسر الهمزة على اتباع ما قبلها وحمزة بكسرها
وكسر الميم والهاء من بدلة مثلها في هرات لا تعلمون شيئا حال مستصحبين
جهل الجاهلية وجعلكم السمع والابصار والافئدة اداة تعلمونا فتحسنون
مشاعركم حتى بلغتم الاشياء تدركونها بها ثم تتهيأون بقولكم لمشاهدكم
مبانيات بينها بتكرر الاحساس حتى تحصل لكم العلوم البديهية وبتمكنون
من تحصيل العالم الكسبية ما نظر فيها لعلكم تشكرون كي تعرفوا انعم
عليكم طورا بعد طور فتشكروه والمراد الى الكفرة ابرعام وحمزة ويعقوب

وهو اما بحسب الكيف كالتطوع بالنوافل او بحسب الكيفية كقاد عليها السلام
الاحسان ان تعبد الله كانك تراه فان لم تكن تراه فانه يراك وايتاء ذي القربى
واعطاء الاقارب ما يحتاجون اليه وهو تخصيص بعد تعميم للمبالغة وينهى
عن الفحشاء عن الاقدام على ما بلغت القوة الشهوية كالزنا فانه اقبح حالاته
واشنعها والمنكر ما ينكر على متعاطيه في انار القوة الغضبية والبغي
الاستعلاء والاستيلاء على الناس والتجبر عليهم فانها الشيطنة التي
هي مقتضى القوة الوهمية ولا يوجد من انسان شر منه لا وهو مندرج تحت
الاقسام صادر بتوسط احدى هذه القوى الثلث ولذلك قال يعظكم
هي اجمع آية في القرآن للخير والشر وصارت سببا لسلام عثمان بن مظعون لما سمعها
في القرآن غير هذه الآية لصدق عليه انه تبيان لكل شيء وهدى ورحمة لما تلين
تأمل ايراد ها عقيب قوله وانزلنا اليك الكتاب للتنبيه على تعظيم البرهان
بالخبر والشر اعلم ان كل شيء مخلوق او فعل احد الله يعني ايجاده
اضيفت السلام على الاسلام لقولهم ان الذين يبايعونك انما يبايعون الله
وكل امر يحب الوفاء به ولا يلزم من ايجاب الوفاء ايجاد المأمور به
ولا يقتضي الايمان ايمان البيعة او مطلق الايمان بل توكيدها وتثبيتها بذكر الله
ومؤكد واصله وكد يقال الواو همزة وقد جعلتم الله عليكم كفيلا شاهدا
بذلك البيعة فان الكفيل مراعي حال المكفول به وقد يجيء بمعنى العلم ما تفعلون
في نقض الايمان والعهد ولا تكونوا كالتي نقضت غزلها ما عزائم مصدر
بمعنى المفعول من عقد قوي متعلق بنقضت اي نقضت غزلها من بعد ابرام
واحكام انكاثا ما طاقات نكثة مثلها جمع نكث وانتصابه على الحال
من غزلها او المفعول الثاني لنقضت فانه بمعنى صيرت والمراد به تشبيه
الناقض بمن هذا شأنه وقيل برطة بنت سعد بن تيم الوسنة فانها كانت
حوقاء تنقض ذلك تحدثا انتم اكثر دخلا بينكم حال من الضمير في لا تكونوا
او في الخبر نوائم موضع الجزاء ولا تكونوا مشبهين بامرأة هذا شأنها مفسدة دخلا بينكم
ما يدخل الرجل على الرجل ليس من نسبهم ولم يكن منهم تكونوا امة هي
ابون من اخرى بان تكون جماعة اكثر عددا او اوفر مالا من جماعة اخرى لا تفون
بقومكم لكثرتكم وقلتهم او لكثرة منافعهم وقلتها كبني قريش وحلفائهم كانوا اذا رأوا
شوكة في اعادي حلفائهم نقضوا عهدهم وحالفوا اعداءهم انما يبلوكم الله
بالتكليف لان تكونوا امة لانه بمعنى المصدر اي يحبكم بكونهم او في ما يبطل
بحمل الوفاء بعهد الله وبيعته على ما يوجب الغدر والكثرة هي الوجاهة
والعدد وضعفهم وقيل الضمير للرسول وقيل للامة بالوفاء وليبلوكم ليعاملكم

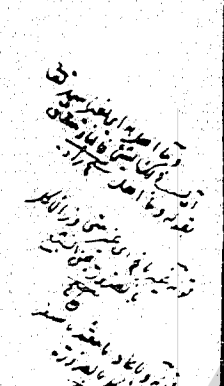


ما كنتم فيه تختلفون اذا جازاكم على اعمالكم بالثواب والعقاب ولو شاء الله
لجعلكم امة واحدة متفقة على الاسلام ولكن يضل من يشاء بالخذلان ويهدي
من يشاء بالتوفيق والتسآلن عما كنتم تعملون سؤال تبكيت ومجازاة ولا تتخذوا
ايمانكم دخلا بينكم تصريح بالنهي عنه بعد التضمن بما كان وسبب الفتنة
في نقض المنهي فتزل قدم اي عن محجة الاسلام بعد ثبوتها عليها والمراد
آل ابي سفيان وحدوا نكرا للدلالة على ان زلل قدم واحد عظيم فكيف
بأقدام كثيرة وتذوقوا السوء العذاب في الدنيا بما صددتم عن سبيل الله
بصدودكم عن الوفاء او صدكم غيركم عنه فان من نقض البيعة وارتد
حتمل ذلك سنة لغيره ولكم عذاب عظيم في الآخرة ولا تشتروا بعهد الله
الآية ولا تستبدلوا بعهد الله وبيعته ثمنا قليلا عوضا يسيرا وهو
ما كانت قريش يعطون لضعفاء السلمين شرطت لهم على اتباع زيد ان
اعز عند الله من النصر والتنعيم في الدنيا والثواب في الآخرة خير لكم
ان كنتم تعلمون ان كنتم من اهل العلم او تميزوا عندكم من اغراض الدنيا
سعد ينفض ويذهب وما عند الله من حظ وخير دائم لا سعد هو تعليل
الحكم السابق بدليل على ان بقيهم اهل الجنة فان ذلك من اعظم الخير
على اتباع داعي الكفار او على عذاب التكليف باحسن ما كانوا يعملون
ما يجتهدون فيه من اعمالهم كالاعمال المندوبة دون المباحات او بجزاء احسن
من عمل صالحا من ذكر او انثى وهو مؤمن تفسير لما قبله للتخصيص وهو من
افاد عقد ما لا كثرة فيه متعلق بفعل دل عليه الجزاء الواقع عليه عقد الايمان
فليحسنه حتوه لهيئة في الدنيا عيشا طيبا قانعا فان كان موسرا فظاهر
وان كان معسرا كان يطيب عيشه بالقناعة والرضا بالقسمة وتوطين
النفس على الاخرة بخلاف الكافر فانه ان كان معسرا قطاهر وان كان موسرا
لم يدع الحرص دون التفوت ان تنعما لعيشة وتنبيه على الاخرة وتحكم بنهم
اجرهم باحسن ما كانوا يعملون من نظائره فاذا قرأت القرآن اي اردت
قراءته كقوله فاذا لقيتم والصلوة فاستعذ بالله من الشيطان الرجيم
فاسئل الله ان يعيذك من وساوسه لقلا يوسوسك في القرآن والجهر بها
على انه لا استحباب دليل على ان التعوذ بعد القراءة كذلك بعدها لان الحكم
المترتب على شرط يتكرر بتكرره قياسا وتعضيدا لذلك حمل الصالح والوالد
ايمان بان الاستعاذة عند القراءة من هذا القبيل وعن ابن سيرين
تراث على رسول الله صلى الله عليه وسلم كلهم علمت اعوذ بالله السميع العليم
فقال في اعوذ بالله من الشيطان الرجيم كذا ابن حنبل وعن عاصم

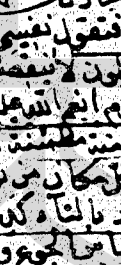
انه ليس له سلطان تسلط وولاية على الذين امنوا وعلى ربهم يتوكلون على الله
الله المؤمنين به والمتوكلين عليه فانهم لا يطيعون اوامره ولا يقبلون وساوسه
الا ما يحتقرون على بذور غفلة ولذلك امروا بالاستعاذة فذكر سلطنته
بعد الامر بالاستعاذة لئلا يتوهم منه ان له سلطانا فانما سلطانه
على الذين يتولونه بجعلونه ويطيعونه والذين هم به مشركون والشيطان
مشركون واذا بدلنا اية مكان اية بالنسخ فجعلنا الاية الناسخة مكان
المنسوخة لفظا وحكما والله اعلم بما ينزل من المصالح فيجعل ما يكون مصلحة
في وقت بصيرة بعد فينسخه وما لا يكون مصلحة يصير مصلحة
الآن فيثبته مكانه وقرأ ابن كثير وابو عمرو وينزل بالتخفيف قالوا الحكمة
انما امنت مفتر منقول على الله تارة بتبديل بدلك فتلقى عنه وهو يجب
انا والله اعلم بما ينزل اعتراض لنبوة الكفار على قولهم والتشبيه في
سندهم هو بجهلهم ان يكون عالما بل اكثرهم لا يعلمون حكمة الاحكام ولا يميزون
الظاهر المقارب قل نزله روح القدس يعني جبريل واضافة الروح الى القدس
وهو طهر كغضهم حاتم الجود وقرأ ابن كثير روح القدس بالتخفيف وفي ينزل
ونزله بتنبيه على ان اقاله منزلها على حسب المصالح مما يقتضي التبديل والتنزيل
بالحق ملتبسا بالحكمة ليثبت الذين امنوا على الايمان بامر كلامهم فانهم اذا سمعوا
الناسخ وتدبروا ما فيه من مزايا الصلاح والحكمة ومحت عقايدهم والمانت
قلوبهم وهدى وبشرى للمسلمين المنقادين لحكمه وهما معطوفان على محل ليثبت
اي تثبيتا وهداية وبشارة وقد يعرض بحصول اضداد ذلك لغيرهم
وقرئ ليثبت بالتخفيف ولقد نعلم انهم يقولون انما يعلمه بشر يعنون جبرا
الرومي غلام عامر بن الحضرمي وقيل جبرا ويسارا كانا يصنعان
السيوف بمكة ويقرآن التوراة والانجيل وكان الرسول عليه السلام
يمر عليهما ويسمع ما يقرآن وقيل عايش غلام حويطب بن عبد العزى قوله
وكان صاحبا كذب وقيل سلمان الفارسي كان الذي يلحدون اليه اعجمي
لغة الرجل الذي يميلون قولهم على سبيل المقابلة اليه ماخوذ من الحد الضريح
حرة والكناية تلحدون بفتح الياء لسان اعجمي غير بين وهذا القرآن لسان
عربي مبين دو بيان وفصاحة والجملتان مستانفتان لابطال طعنهم
وتقريره بتحيل وجهين احدهما ان ما يسمعه من كلام اعجمي لا يفهم حتى لا يتم
والقرآن عربي فكيف يفهمه ما دل على ان من كيف يكون ما يلقفه من ويلقنه
انه يعلم منه المعنى واستماع كلام ما كما لم يتلقف منه اللفظ لان ذلك اعجمي
وهذا عربي والقرآن كما هو معجز باعتبار المعنى فهو معجز من حيث اللفظ ايضا

الكبيرة التي في القرآن لا يمكن تعلمها الا بملازمة معلم فانى لهم تلك العلوم
مدة مديدة وكيف يعلم جميع ذلك من غلام سوقي سمع بعض اوقات
مرورة عليه كلمات اعجمية تعلمها لم يعرفها معناها وطعنهم في القرآن
بامثال هذه الوكيكة دليل على غاية عجزهم ان الذين لا يؤمنون
بآيات الله لا يهتدون انما يفتري الكذب الذين لا يؤمنون بآيات الله
وقفل الجنة ولهم عذاب اليم في الآخرة هذا دعاهم على كفرهم بالقرآن بعد ما
احاط شبهتهم ورد طعنهم فسر عليهم الامر عليهم فقال انما يفتري الكذب
الذين لا يؤمنون بآيات الله لانهم لا يخافون عقاب ربهم عقابا وثناء
اشارة الى الذين كفروا والى قريش هم الكاذبون على الحقيقة وانهم
في الكذب لان تكذيبا بآيات الله والطعن فيها بهذه الخرافات اعظم
الكذب والذين عادتهم الكذب لا يصدهم عن دين ولا مروة والكاذب
في قولهم انما انت مفتر انما يصدر عن كفر بآيات الله من يعد عاما عشر
من الذين لا يؤمنون وما بعدها استدراك ومن اولئك اي ومن الكاذبون
ومستدرك محذوف دل عليه قوله بعضهم غضب ويجوز ان يتصب
بالذم وان يكون من شرطية محذوف الجواب لا من الذين هم اولئك على الافتراء
الكفر استيناف مفصل لاذكى بعض بعضهم بالقول وانعقد كالايمان كلمة
مطهرة من الايمان لم يفتر عقيبه قرينة دليل على انها هي المقصود
بالقلب وكفر من شرح بالكفر صدرا اعتقد وطاب به نفسا تعليم
غضب من الله ولهم عذاب عظيم آذنا اعظم من حبسه وروى انه لما
اكره عمارا واباه وامه سمية على الارتداد فربطوا سمية بين بعيرين
وطعن في قبلها وقالوا انك اسلمت من اجل الرجال فقتلت فقتلوا
باسرارها اول قتيلين في الاسلام واعطاهم عمارا يلتمسانه مرارا وارادوا
ذكرها فقيل يا رسول الله ان عمارا كفر فقال كلا ان عمارا ملئ ايمانا
من قرنه الى قدمه واختلط الايمان بلحمه ودمه فاتى عمارا رسول الله
وهو يبكي فجعل رسول الله يمسح عينيه وقال ما لك ان عادوا لك
فعد لهم بما قلت وهو دليل على جواز التكلم بالكفر عند الاكراه وان كان
الافضل ان يجتنب عسار الدين كما فعله ابواه بما روي ان سلمة احد
رجلين قالا لهما ما تقول في محمد قال رسول الله قال فما تقول في فقال
انت ايضا فقتلاه وقال للاخر ما تقول في محمد قال رسول الله قال ما تقول
في انا صم فاعاد عليه ثلثا فاعاد جوابه فتركه وقال اما الاول
فقد اخذ برخصة الله واما الثاني فقد صدع بالحق فهنيئا له بها شهادة

الى الكفر بعد الايمان او الوعيد بانهم مستحبوا الحيوة الدنيا على الاخرة
بسبب انهم آثروها عليها وان الله لا يهدي القوم الكافرين في عدم
افادة الايجاب لبقاء الايمان فلا ينفعهم عن ابتداء وليس الذين طبع الله
على قلوبهم وسمعهم وابصارهم فابت عن ادراك الحق والتأمل فيه وتبين
هم الغافلون كما يلوح من الغفلة اذا اغفلتهم الحالة التي هي عليها عن
العواقب لاجرم انهم في الاخرة هم الخاسرون اذ ضيعوا اعمارهم صرفها
فيما افضى بهم الى العذاب الخلود ثم ان ربك للذين هاجروا من بعد
ما فتنوا اي عذبوا كعمار بن ياسر وابويه وصهيب او فتنوا المؤمنين كالخضرمي
اولئك وقرأ ابن عامر فتنوا بالفتح اي من وجد منا عذبوا المؤمنين كالخضرمي
اكره مولاه جبرا حتى ارتد ثم اسلموا وهاجروا جاهدوا وصبروا على الجهاد
وما اصابهم من المشاق ان ربك من بعدها اي من بعد الهجرة والجهاد والصبر
لغفور لما فعلوا قبل رحيم بهم عليه مجازاة على ما صنعوا بعد توبة تائب
كل نفس منصوب بجهم او باذكر مجادلة عن نفسها مجادل عن ذاتها وتسعى
في خلاصها لا يهمها شأن غيرها فتقول نفسي نفسي وتوفى كل نفس
ما عملت جزاء ما عملت وهم لا يظلمون لا ينقصون اجورهم وضرب الله
مثلا قرية اي جعلها مثلا لكل قوم انعم الله عليهم فاطرتهم الى الكفر فكفروا
فانزل الله نقمته او لمكة كانت امنة مطمئنة لا يزعج اهلها خوف بانها
درها انها رغدا واسعا من كل مكان من نواحيها فكفرت بانعم الله
بتعميم جمع نعمة على ترك الاعتداد بالتاء كدوح وادرع او جمع نعم
كبؤس وبئوس فاذاقها الله لباس الجوع والخوف استعارا للذوق
لادراك اثر الضرر واللباس لما يشتمل عليهم من الجوع والخوف
واوقع الاذاقة عليها بالنظر الى المستعار له كقولك لبئس ما منع الرداء اياه
صاحبه عنفت تضجرت ربا بالمال فانه استعار الرداء للمعروف
لانه يصون عرض صاحبه صون الرداء ما يلقى عليه اضافا لباسا لما الذي
هو وصف المعروف والسؤال لاوصاف الرداء نظرا الى المستعار له وخلع
الى المستعار كقولك يا ذئبي يرعى في غنم زيد وبذلك يا اشد عمرو بزيدا الى
الذي ملكت يميني ودونك فاعتجر حتى بشطر اشتمار الرداء لسيفه تجوزا
قال فاعتجر نظرا الى المستعار عما كانوا يصنعون بسببهم ولقد جاءهم
رسول منهم يعني محمدا وانتصابه لاهل مكة عادا الى ذكرهم فجدوا ذكر مثلهم
كذبوه فاخذهم العذاب وهم ظالمون اعجالا لنبأسهم بالظلم والعناد
ما اضابهم الحلال لشبهها وهو فتنة بعد فكلوا مما رزقكم الله حلالا طيبا



امرهم بأكل ما احل الله لهم وشكرها انعم عليهم بعد ما زجرهم عن الكفر
وهددهم عليه بما ذكر من التمثيل والعذاب الذي حل بهم حثا لهم على
الطاعة وتحذيرا عن المعصية ثم بين ما حرم عليهم بقوله انما حرم عليكم
الجاهلية ومذاهبها الفاسدة واشكروا نعمة الله ان كنتم اياه تعبدون
تطيعون او ان صح زعمكم انكم تقصدون بعبادة الاصنام عبادته انما
حرم عليكم الميتة والدم ولحم الخنزير وما اهل لغير الله به لما ضعف عزيمتكم
ولا عاد فانه يسد عوز رحيم لمن اضطر اليها ولما احل لهم وعدد عليهم
محرمها تذييل اي ما عداها احل لهم ثم كرر ذلك بالنهي عن التحريم والتقليل افتراء
فقال ولا تقولوا لما تصف السنتكم الكذب هذا حلال وهذا حرام كما قالوا ما
في بطون هذه الانعام خالصة لذكورنا الآية وسياق مقتضى الكلام ان يصدر
الجملة بانما حصر المحرمات في الاجناس الاربعة الا ما ضم اليها دليل كما سبق
والحق الاهلة واضافة الكذب بلا تقولوا وهذا حلال وهذا حرام ومفعول
تقولوا والكذب منتصب بتصف وما مصدرية يراد ولا تقولوا لاجل وصف
لوصف السنتكم الكذب اي لا تحللوا ولا تحرموا لاجل ذوب ينطق به السنتكم
من غير دليل او وصف السنتهم الكذب ما لغة في وصف كلامهم بالكذب كالبيعة
الكذب كانت مجهولة والسنتهم نصب وتصفها بدل منها بدل كل او بدل اشتمال
الكلام كقولهم زيد يركب الفرس الجواد او نصب بتصف لها لسنتهم والكذب
والكذب جمع كذوب وكذاب او نعت صفة لها لسنتهم والنصب على الذم او بيصف
الكلم كقولهم في وجهه تصفر واحمر وعلى الله الكذب تعليل لا يتصفون
على انها الكذبة لا تصور لها كان المعنى يقرر بتحريم مطلق في غرض التقول وبيانه
بقوله متاع قليل اي يتمتعون لا جل او ما هم فيه منفعة قليلة منقطع عن قريب
ولهم عذاب اليم في الاخرة وعلى الذين هادوا اي من ما قصصنا
عليك في سورة الانعام في قوله وعلى الذين هادوا حرمنا كل ذي ظفر
من قبل متعلق بقصصنا او بحرمنا وما ظلمناهم بالتحريم ولكن كانوا انفسهم
يظلمون حيث فعلوا ما عوتبوا عليه وتسببوا على الفوز بالنعيم وتعريض
في التحريم وانه كما يكون للعقوبة ثم ان ربك للذين عملوا السوء بجهالة
فسببها او ملتبسين بها لبعض الجهل وتغلب الشهوة وعدم التدبر في العاقبة
لقلة الشهوة والسوء يعم الافتراء على الله وغيره ثم تابوا من بعد ذلك
اي صلحوا ان ربك من بعدها من بعد التوبة لغفور له لذلك رحيم
بالغ على الاتيان بان لرحيم كان اشعارا بان كمالها واستجماعها لفضائل لا تكاد
توجد الا متفرقة في اشخاص كثيرة كقوله ليس من الله بمستنكر ان يجمع العالم
في واحد هو يسير المتوحيد وقد وفق لخليل الله ابراهيم حتى



وابطل مذاهبهم الزائفة بالحجة الساطعة وكذلك عقب ذكره تزييف مذاهب
المشركين من الشرك والطعن في النبوة وتخريبها اجملها والامر كان وحيدا
مؤمنا وكان سائر الناس كفارا وقيل هي فعلة بمعنى مفعول كالوثبة
من منادا فصلت او اقتدى به فان الناس كانوا يؤمنون للاستغاثة والاستعانة
بسببه لقوله تعالى انى جاعلك للناس اماما قانتا لله مطيعا لله قائما بما امر به
حنيفا مائلا عن الباطل ولم يك من المشركين كما زعموا فان قريشا كانوا يفتخرون
انهم على ملة ابراهيم شاكرا لانعمه ذكر بلفظ القلة للتنبيه على انه كان لا يخل
بشكر ضئيل النعمة فكيف بالكثيرة واجتباه للنبوة وهداه الصراط المستقيم
فادعوه الى الله واثنى به في الدنيا حسنة فان الناس كلهم حينئذ اما اهل
اديان باطلة او منهمكون في الضلالة والجاهلية وآتيناه في الدنيا حسنة
والطاعة واثروا الاخرة على الدنيا لجنة من اهل الجنة كما سأله بقوله
واجعل لي لسان صدق في الآخرين ثم اوحينا اليك ان اتبع ملة ابراهيم
على ان اهل ملته كانوا متبعين لشريعته فيما يتعلق بالاصول والفروع
الرابع عشر اقام حجته في التوحيد والدعوة اليه بالوجوه والبراهين
الدالة مرة بعد اخرى وناحاد لله في كل احد بحسب فهمه وما كان
بالمكان قدرة الموحدين انما حصل الشك لعظم الشبه والتخيل فيها فعاد
على الذين اختلفوا فيه اي على نبيهم وهم اليهود امرهم موسى بالسبت
العبادة يوم الجمعة فابوا وقالوا نريد يوم الست لانه تفرغ فيه من خلق
السموات والارض فالوبال امرهم انما تسبد وشدد الامر عليهم وقيل معناه انما
جعل وبال السبت وهو المسخ على الذين اختلفوا فيه فاحلوا الصيد فيه
تارة وحرموه اخرى واحتالوا لما يحيل ودبروا هم بما لنبيهم عيسى
كيد الكفرة اياه حين كفرت بانعم الله وانذك ربك ليحكم بينهم يوم القيامة
كانوا فيه يختلفون ابتداء واعادة على الاحتمالين كل فريق بما يخصه
ادع من بعثت اليهم الى سبيل ربك الى الاسلام بالحكمة بالمقالة المحكمة
الدليل الموضح للحق المزيح للشبهة والموعظة الحسنة الخطابات المقنعة
النافعة فالاولى للمستعدين خواص الامة الطالبين للحقائق والثانية
عوامهم وجادلهم وجادل معانديهم بالتي هي احسن بالطريقة التي هي
احسن طرق المجادلة بالرفق واللين وايثار الوجه الاسهل والمقدمات التي
هي اشهر فان ذلك انفع في تسكين نفارهم وتبيين شغبهم ان ربك هو اعلم بمن
ضل عن سبيله وهو اعلم بالمهتدين فيجازي كلا منهم بما يليق به وانما عليك
الهداية والمجادلة عليها فلا عليك ان لم تنجح فيهم انا نحن اعلم بالضالين والمهتدين وهو تحريض

بسم الله الرحمن الرحيم سبحان اسم علم للتسبيح الذي هو التنزه وقد جعل علما لما يتقطع عن الاضافة
ويمنع الصرف قال قد قلت لما جاءني فرهه سبحان من علقمة الفاخر
بفتح الهمزة اظهاره وتضعيف الكلام به للتنبيه على التعجيب عما ذكره
بعد وامري وسري بمعنى والام نصب على الظرف وقد تقدم الدلالة
بتنكيره على تقليل مدة الاسراء والتجائب في شيء من الليل ان بعضه
يقوله ومن الليل فتجد به من المسجد الحرام بعيسى انه روى انه عليه السلام
قال بلينا انا في المسجد الحرام في الحجر عند البيت بين النائم واليقظان
اذ اتاني جبريل بالبراق او مراكب وسماه المسجد الحرام لانه كان مسجد
الارض محيط به ليطابق المدى المنتهى اليه وقيل كان نائما في بيت
بعد صلوة العشاء فاسري به ثم رجع من ليلته وقص القصة عليها وقال
مثل لي النبيون فصليت بهم ثم خرج الى المسجد والخبر به قريشا فجعلوا
يستهزئون ويتعجبون فقال ان كذبوني فصدقوني فقالوا لابي بكر هل
تصدق قال اني لاصدقه على ابعد من ذلك اصدقه على خبر السماء
بالتصديق واستحقه طائفة سافروا الى بيت المقدس فجلي له فطفق

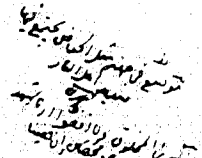
بنظرا بين وبين قتلهم فقالوا انا ابعث فقد اصاب فقالوا اخبرنا عن غزانا
فاخبرهم بعدد مجيئهم اليها وقال يقدم يوم كذا مع طلوع الشمس
يقدمها جمل اورق فمرجوا يشتدون الى المدينة فصاروا نوا الجبر
كما اخبركم نوصيا وقالوا ما هذا الا سحر مبين وكان ذلك قبل الحرة
بسنة فاختلف في امر كان في الحمام او في يقظة وصار يحسن
والاكثر على امر سرى بجسده الى بيتنا المقدس ثم عرج به الى السماء حتى انتهى
الى سدرة المنتهى فكذلك لتجيت قريش واستحالوه والاستحالة
حادثة بما ثبت في الهندسة ان ما بين طرفي قرص الشمس ضعف
ما بين طرفي كرة الارض ما بينة وبينها وستين مرة ثم ان طرفها الاعلى
يقبل موضع طرفها الاعلى في اقل من ثانية وقد برهن في الكلام
ان الاجسام متساوية في قبول الاعراض وان الله قادر على كل
الممكنات فيقدر ان يخلق حمل بعض حركته سريعة جدا لنبي
او لما يعلم والتعجب من اتمام المعجزات الى المستحيل لا يقضي ببنا المقدس
لانه لم يكن حينئذ قرآنه مسجد الذي باركنا حوله ببركات الدين
والدنيا لانه مهبط الوحي ومعبد الانبياء من لدن موسى عليه السلام
ومخرق الانهار والاشجار لنزهة ياتينا كنها به في ربع جزء من الليل
مسيرة شهر ومشاهدته بيتنا المقدس وتمثل الانبياء له ودوران على هيئاتهم
وصرف الكلام عن ايفيتا الى التكلم لتعظيم تلك البركات والآيات وقوله
الذي اسرى هو السميع لاقوال محمد عليه السلام البصير باحاله فيكرمه ويقربه
على حسب ذلك واتينا موسى الكتاب وجعلناه هدى لبني اسرائيل الا تتخذوا
على الا تتخذوا اقوالا كتبتها ليكون ان افعل قولوا ابو عمرو بالياء على الا يتخذ
من دوني وكيلا ربا تكلون اليه امركم غيري ذرية من حملنا مع نوح
نصب على الاختصاص او النداء ان قرئ لا يتخذوا بالتاء او على امر حذف
مفعوله لا تتخذوا من ذرية من حمل نوح وكيلا يتكون كقوله ولا يأمركم
ان تتخذوا الملائكة والنبيين ارباباً وقرئ بالرفع على انه خبر محذوف
او بدل من واو تتخذوا وذريته بكسر الذال وتشديد الياء انعام الله عليهم في انجاء
انا نهم من الغرق بحملهم مع نوح في السفينة انه كان نوحا كان عبداً شكوراً يحمد
على كل حال وفي كل ما ياتيه وياذره. وقضينا اليه كانت قضيتكم وحتم للذرية
على الاخبار. وقيل الضمير لموسى عليه السلام وقضينا الى بني اسرائيل وحيا
اليهم وحياً مقضياً مبتوتاً في الكتاب في التوراة لتفسدن في الارض مرتين بقتلكم
محمداً وان قضينا على لغة القضاة المبتوت مجرى لتفسدن مرتين افساداتين

اولهما فعلتا حكام التوراة وقتل شعيا وثانيهما قتل زكريا ويحيى
وقصد قتل عيسى ولتعلن علواً كبيراً ولتستكبرن عن طاعة الله
او لتظلمن الناس فاذا جاء وعد اولهما وعيد عقاب اولهما بعثنا
عليكم عباداً لنا بختنصر وقومه او جاسوس على بابل وجنوده وقيل
جالوت الجزري وقيل سنجاريب من اهل نينوى اولي بأس شديد
ذي قوة وبطش في الحرب شديد فجاسوا فتردد وا لطلبكم وقرئ
بالجاء وهما اخوان خلال الديار وسطها للقتل والغارة وقيل
كفاركم وسبوا صغاركم وحرقوا التوراة وخربوا المسجد وفي القصة
لما صنعوا سلط الله الكافر على ذلك اولوا البعث بالتخيب على
وكان وعداً مفعولاً وكان وعد عقابهم لابد ان يفعل ثم رددنا لكم
الكرة ايها الدولة والغلبة عليهم على الذين بعثوا عليكم وذلك بان
القوا الله في قلب بهمن من اسفنديار لما اوردنا الملك من جنده فشكا
ابن بهمن اسف شفقة عليهم فرد اسرائهم الى الشام ومنك دابابل
عليهم فاستولوا على من كان فيها من اتباع بختنصر وابادوا سلطانه
على جالوت فقتلوه واعددناكم بما مال وبنين وجعلناكم اكثر نفيراً
ما كنتم والنفير من سفر جمع الى حرب من ينفر وقيل جمع نفر نفروا فيهم
للذهاب اليها لقتال حسنتم احسنتم لانفسكم لان ثوابها لها وان
اسأتم فلها فان وبالها عليها وانما ذكر باللام اذ قابلها فاذا جاء
وعد الآخرة وهو حين افسدوا المرة الاخيرة ليسوؤا وجوهكم اي جاسوا
ليسوؤا وجوهكم بالجد والتشديد والتذكير للانسان ذكره اولا على
وفاق ما صرح به وابو بكر ليسوء على التوحيد والضمير لله تعالى وعد الكرة
او لبعثه وليدخلوا المسجد كما دخله الاولون يعني بيت المقدس
او بيتهم فيه وقرئ ليسوء بالياء والمعنى
المحققة والتقدير وليسوء بعثه الامر على الاوصاف الاربعة على انتر
جوابا واذا والامر قوله وليدخل المسجد مبعوثين يحدوفهم بعثاهم
كما دخلوه اول مرة وليتبروا ويهلكوا ما علوا ما غلبوه واستولوا
عليه وقرئ على هلاكهم تتبيراً وذلك بان سلط الله عليهم الهرمز فخرج
نعرهم على بابل من ملوك الطوائف فسار جوذرز وقيل خردوس فقتل
رجل صاحب الجيش يديح قربانهم يوحد بيده دما يغلي فسأل عنها فقالوا
دم قربان لم يقبل منا فعاد ما صدقهم فقتل عليه الوفا منهم فلم يهدأ
الدم ثم قال ان لم تصدقوني ما تركت منكم احداً فقالوا امر دم يحيى قد قتلناه بك وزنا بها فصاب قومك

وهو بعضاً مجاز من معنى الطلب وقرئ بفتح قراءة يعقوب أمرنا ورأيته آخراً على
ويجوز أن يكون منفعولاً من أمرنا بالضم إمارة أي جعلناهم أمراء وتخصيص
المترفين لأن غيرهم يتبعهم ولأنهم أسرع الى الحاقتم وأقله على التجرد
حتى قيل القول لكثير الحوال نسائي يحاوله أو يظهر له معاصيهم
وبأنهم كم في القواصي قد رماها قدير أهلكناها فاهلاك أهلها
وخرب ديارنا وكم أهلكنا من القرون بيان لكثرة من
بعد نوح كعاد وثمود وفي بمعنى كفى بربك بذنوب عباده خبيراً بصيراً
ظواهرها وبواطنها فيعاقب عليها وتقديم الخبر ليتقدم متعلقه فيكون
بدل الفاعلة مفصلاً عليها همتم مجملاً له فيما يشاء لمن نريد تعجيله
بالمشيئة والارادة لا بد لا يعجل كل من يشاء ولا كل ما يريد بل البعض
وليعجل إذا لا مريا لمشيئة والتم فصل وبين نريد بدل من له بدل البعض
بما نراد بمرة ذلك وقيل الآية في المنافقين كانوا يراؤون المسلمين
معهم ولم يكن غرضهم الا مساهمتهم في الغنائم وفيها ثم جعلنا لهم
بصلاها مذموماً مدحوراً مطروداً من رحمة الله ومن رادوه لأجله
وسعى لها سعيها حقها من السعي وهو الاتيان بما أمر وارتاد الانتهاء عنه
لا التقرب مما يحمد عود ما لهم وفائدة اللام اختصار النشر لأن
وهو مؤمن جملة صحيحاً لا شبهة معه ولا تكذيب فائدة الجملة قال
الجامعون للشرائط الثلثة كان سعيهم مشكوراً عن النبي مقبولاً
عنده ومثاباً عليه فان شكر الله الثواب على الطاعة كل كل واحد
من الفريقين والتنوين بدل من المضاف اليه كما في قوله
ويجبل أي كل واحدة منهما الفئة حزبه وعطاء ربك يحتمل
ربك من معطاه متعلق بنمد وما كان عطاء ربك محظوراً ممنوعاً
لا يمنعه في الدنيا من معين ولا كافر نعمة انظر كيف فضلنا بعضهم
على بعض في الرزق والنصاب كيف فضلنا على الحال وللآخرة
أكبر درجات وأكبر تفضيلاً أي التفاوت في الآخرة أكبر لا التفاوت
فيها فالحقت ودرجاتها والمراد درکاتها لا يجعل مع الله إلها
آخر الخطاب للمنزل والمراد غيره أو لكل أحد فتقعد فتصير من قولهم لمن
انقطع حتى عجز كأنها قعدت كالمرأة عجزت عن النهوض من قولهم قعد عن الأمر
مذموماً مخذولاً جامعاً على نفسك الذم من الملائكة والمؤمنين مخذولاً
من الله ومعنى سائر الوجود كونه محدوداً منصوراً قضى ربك وأمر ربك وحكم

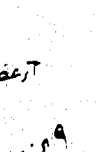
أن لا تعبدوا وبأن لا تعبدوا الا إياه لأن غاية التعظيم لا تحق الا لمن له
غاية العظمة ونهاية الانعام وهو كالتفصيل لما يسمى الأخوة ويجوز أن يكون
أن مفسرة ولا ناهية وبالوالدين احساناً وبأن تحسنوا الى الوالدين
بالوالدين احساناً لأنهما السبب الظاهر للوجود والتغذي فلا يجوز أن
يتعلق الباء بالاحسان لأن صلته لا يتقدم عليه ما يبلغن عندك
الكبر أحدهما أو كلاهما اما ان للشرطية زيدت على ما لتأكيد ولذلك
صح عطيها الفعل الموكد للفصل وآخرها فاعل يبلغن ومن قرأه
بالالف حمزة والكسائي فمن تالف الجمع الى الوالدين وكلاهما عطف على أحدهما
فاعلاً او بدلاً وذلك لم يجز ان يكون تأكيداً للالف ومعنى عندك يكونا
في كنفك وكفالتك فلا تقل لهما أف فلا تضجر مما يستقذر منهما
وتستثقل من مؤنتهما وهو صوت يدل على تضجر وقيل اسم لفعل الذي
هو تضجر وهو مبني على الكسر لالتقاء الساكنين وتنوينه في قراءة من قرأ به
وفتحه وكسره قرئ بهما وبالرفع على الابتداء وخبره محذوف
وخفض التنكير قرأ به ابن كثير وابن عامر ويعقوب بالفتح على التخفيف
منوناً وبالضم للاتباع كمنذ منوناً وغير منون والنهي عن قول يدل
على المنع من سائر انواع الايذاء وقاسا بطريق الاولى وقيل عرفاً كقوله
فلان لا يملك النقير والقطمير ولذلك منع رسول الله من قتل
وهو في صف المشركين لأنه يوشك ان يعاونهم بالاحسان بهما والانفاق
ولا ترجرهما عما لا يحسن ناهرهما وقيل انهر والنهر والنهم اخوات
وقل لهما بدل الناهي والنهي قولاً كريماً جميلاً لا شراسة فيه وخفض
جناح الذل ذل لهما وتواضع فيه جعل للذل جناحاً كما جعل لسان قوله
وقداه ريش قد شبهت ذلة الوالدين واصحبت بيد الشمال رماتها أفنتا
تفسيراً بيد ولذعداه زماماً فاسم خفضهما مما يلفه أو اراد جناحه
كقولك فعلت هذا لوجه زيد واخفض جناحك للمؤمنين واصنع فعلك للذل البيان والمبالغة
كما اضيف حاتم الجود والمعنى وخفض لهما جناحك الذليل وقرئ
الذل بالكسر وهو الانقياد والنفت مسند لقول من الرحمة من
عليهما لافتقارهما الى من كان افقر خلق الله اليهما وقل رب ارحمهما وادع
ان يرحمهما برحمته الباقية ولا يكفيهما رحمتك الفانية وان كانا كافرين
لان من الرحمة ان يهديهما كما ربياني صغيراً رحمة مثل رحمتهما على وتربيتهما
وارشادهما في صغري وفاء لبعض حقوقهما ودعاء للراحمين وروي ان رجلاً قال للرسول
ان أبي قد بلغ عندي الى ما ترى أفأليه ما وليا مني في الصغر فهل قضيتهما حقهما
قال لا فانهما كانا يفعلان ذلك وهما يحبان بقاءك وأنت تفعل

حتى يبلغ اشدّه غاية لجواز المفترق الذي دل عليه الاستثناء، واوفوا العهد كما عاهدتم اشعر بأن كل ما يعقد وما عاهدتموه عليه ان العهد كان مسئولا مطلوبا يطلب من العاهد ان لا يضيعه ويلزم او مسئولا عنه يسئل ان لنا كث ونقاقه عليه او ان العهد لم نكث تنكيثا للناكث كما يقال للموءدة باي ذنب قتلت ليكون تخجيلا ويجوز ان يراد ان صاحب العهد كان مسئولا واوفوا الكيل اذا كلتم ولا تبخسوا فيه وزنوا بالقسطاس المستقيم ما الميزان السوي وهو رومي في عرب ولا يقدح ذلك في عربية القرآن لان المحق اذا استعملته العرب واجرته مجرى كلامهم في الاعراب والتصرف والتنكير وغيرها صار عربيا وقرأ حمزة والكسائي وحفص بكسر القاف ذلك خير ولحسن تأويلا وقرأ ابن كثير بفاق اثره اي اقفاه ومنه القافة لتتبع الاثر ولا تقف ما ليس لك به علم ولا تتبع ما لا تعلم صحته او رجما بالغيب او حيث لا يجري فيه مجال العلم والظن وجوابه ان المراد بالعلم هو الاعتقاد الراجح المستفاد من دليل سواء كان قطعيا او ظنيا واستعمال لفظ العلم في هذا المعنى شايع وقيل اريد بالعلم ما يخص بالعقايد وقيل ما يرجع الى ذات الله وصفاته وافعاله وقيل هو عام في كل ما نهى الله عنه مما لنا فيه قول او فعل او اعتقاد ولا تمش في الارض مرحا تكبرا وتجبرا ولن تخرق الارض لن تجعل فيها خرقا بكثرة المشي ولن تبلغ الجبال طولا بتطاولك وهو تهكم بالمختال وتعليل بأن الاختيال حماقة محضة لا تعود بجدوى ليس في التذلل مذلة



اشارة الى الخصال الخمسة والعشرين المذكورة من قوله لا تجعل مع الله الها الخ وعن ابن عباس رضي الله عنهما انها المكتوبة في الواح موسى وكان سيئها عند الله مكروها فالمذكور منها موءودات ومناهي وقرأ الحجازيان والبصريان سيئة على انها خبر كان والاسم ضمير كل وذلك اشارة الى ما يعم هذه خاصة وعلى هذا فوله عند ربك مكروها بدل من سيئة او صفة لها محمولا على المعنى فان التأنيث مجازي وقد قرئ به ويجوز ان ينتصب مكروها على الحال من المستكن في كان او الظرف على انه صفة سيئة والمراد بالمعوض المقابل للرضى لانها تقابل الرضا القاطع على ان الحوادث كلها واقعة بارادته تعالى وذلك اشارة الى الاحكام المتقدمة ما اوحى اليك ربك من الحكمة التي هي معرفة الحق للذات والخير للعمل ولا تجعل مع الله الها آخر للتنبيه على ان التوحيد مبدأ الامر ومنتهاه فان من لا قصد له لا يطل عمله ومن قصد بفعله او تركه غير وجه الله ضاع سعيه وخاب رأي الحكمة هو ملاكها وترتب عليها والاما هو عائدة الشرف في الدنيا باسا ما هو نتيجة في العقبى فقال فتلقى في جهنم ملوما تلوم نفسك مدحورا مبعدا من رحمة الله اما صفيكم ربكم بالبنين خطاب لمن قالوا الملائكة بنات الله والخبر للانكار والتعجب فخصكم ربكم بافضل الاولاد وهم البنون واتخذ من الملائكة اناثا بنسبتهم اليه انكم لتقولون قولا عظيما باضافة الولد اليه وهو حاصل بعض الاجسام ليس بحق ولا يليق بالحكيم المتعال عن الجسمية والتركيب ولقد صرفنا في هذا القرآن في مواضع منه ويجوز ان يراد بهذا القرآن ايقاع التصريف فيه وتنويعه بالوعد والوعيد والقصص والعبر والامر والنهي والترغيب والترهيب وغير ذلك ليذكروا ليتذكروا وقرأ حمزة والكسائي ليذكروا فاسند الذكر الذي هو بمعنى التذكر وما يزيدهم الا نفورا عن الحق وقيل لما منعت البراهين القاطعة ان يكون مع الله الهة اخر لم يبق الا ان يقولوا انها المشركون وقرأ ابن كثير وحفص وحمزة والكسائي وابن عامر وابو بكر ليقولون على ان الكلام مع الرسول عليه السلام ووافقهم ناقع وابن عامر وابو بكر ويعقوب في الثانية على ان الاولى مما امر الله رسوله ان يقوله لخاطب المشركين والثانية خاتمة بما نزه به نفسه عن مقالتهم لا انشاء الوحي سبيلا جواب عن قولهم وحرا للعلو اطلبوا الى من هو مالك الملك سبيلا بالمقاومة كما يفعل الملوك بعضهم مع بعض او بالتقرب اليه والطاعة لعلهم يجدونه ويجتمعون اولئك الذين يدعون يبتغون الخ

فهم بر فامر الله بالعفو وربنا علم بمن في السموات والارض احوالهم فيحسن
منهم لتوبة وولاية ويسيء من يشاء وهو مع الاستعداد قريب فجاز ان يكون يليح
او طالب بنا وان تكون النعراء الجوع اصحابه ولقد فضلنا بعض
النبيين على بعض بالفضائل النفسانية والتبري عن العلائق الجسمانية
لا بكثرة الاموال والاتباع حتى داود وهو فان شرفه بما اوحى الله اليه
لا بما اوتي من الملك وقبل هو اشارة الى تفضيل رسول الله عليهم وقوله
وآتينا داود زبورا خبر بعد خبر على وجه تفضيله وهو امر خاتم الانبياء واعظم
خيراهم المدلول عليه بما كتب في الزبور ان الارض يرثها عبادي الصالحون
وتنكيره ههنا وتعريفه في قوله ولقد كتبنا في الزبور لان الاول اصل
فعول للمفعول كالحلوب والمصدر كالقعود وتؤيده قراءة حمزة بالضم
وهو كالغلبى والفضل والمراد بالمراد داود بعض الزبور او بعض
ما في الزبور غير ذكرانهم [illegible] من دعوى الذين زعمتم انهم آلهة من دون
كالملائكة والمسيح والعزير فلا يملكون فلا يستطيعون كشف الضر
عنكم كالمرض والفقر والقحط ولا هو يلا ولا تحويلا ذلك مبتدأ والموصول
لوليائه الذين يدعون تضرعون الى ربهم الوسيلة هو ولا الآلهة يبتغون
الى الله القربة بالطاعة ايهم اقرب بدل من واو يبتغون اي يبتغي من هو
اقرب منهم الى الله الوسيلة فكيف بغيره الاقرب ويرجون رحمته ويخافون
عذابه كسائر العباد فكيف بزعمون انهم آلهة ان عذاب ربك كان محذورا
حقيقا بان يحذره كل احد حقه الرسل والملائكة وان من قرية الا نحن
مهلكوها قبل يوم القيمة بالموت او الاستيصال او موذبوها عذابا
شديدا بالقتل وانواع البلية كان ذلك في الكتاب في اللوح المحفوظ
مسطورا مكتوبا وما منعنا ان نرسل بالآيات اقتراح الا ان كذب بها الاولون
الآيات التي اقترحها قريش الا ان كذب بها اولوا الامر بتكذيبه وليس
الذين هم اشباههم في الطبع كعاد وثمود فانها لو ارسلت اليهم لكذبوا بها
تكذيبا ولنك واستوجبوا الاستيصال على بها مضت به سنتنا
وقد قضينا بان لا ترسلها لان فيهم من يؤمن او يلد من يؤمن
كما ذكر بعض الامم المهلكة بتكذيب الآيات المقترحة فقال وآتينا
ثمود الناقة مبصرة بينة ذات ابصار او يبصر بها او دالة على صدقه
فظلموا بها فكفروا بها او فظلموا انفسهم
بسببها وما نرسل بالآيات اي بالآيات المقترحة الا تخويفا
من نزول العذاب الماستاصل فانه مجانق لها ربما يفعل المقترح كما اقترحوا



وآتينا ثمود الآية تخويفا لهم الآخر فان امر من بعث اليهم مؤخر الى يوم القيمة
وآتينا مبصرة وفي موضع الحال والمفعول محذوف واذ قلنا لك واذكر اذ حينا
اليك ان ربك احاط بالناس فهو يعصمك فبلغ ما انزل اليك ولا تخف احدا فان الله
من احاط بهم اقدر وهو يعصمك بقدرته وتعبيره بلفظ الماضي لتحقق وقوعه
وما جعلنا الرؤيا التي اريناك ليلة المعراج وتعلق به من قال انه كان في المنام
ومن قال انه كان في اليقظة فسر الرؤيا بالرؤية وعام الحديبية حيث رأى
انه دخل مكة وصار لا يشك فيه حتى الآية مكتنفا الا ان يقال رآها بمكة وحكاها حينئذ
ولعله رؤيا اخرى رآها في وقت يليق بقوله او يريكهم الله في منامك قليلا
ولما روي انه لما ورد ماءه قال لكاني انظر الى مصارع القوم هذا
مصرع فلان غدا مصرع فلان فلما معت بدر فرش وا سحبوا من
وقبل رأى نبيا من بني امية ينزو على منبره وينزون على عقبه فساءه ذلك
فقيل هو حظهم من الدنيا يعطونهم بإسلامهم وعلى هذا كان المراد بقوله
الا فتنة للناس ما حدث في ايامهم والشجرة الملعونة في القرآن عطف
على الرؤيا وهو شجرة الزقوم لما سمع المشركون ذكرها قالوا ان محمدا
يزعم ان الجحيم تحرق الحجارة ثم يقول نبت فيها الشجرة وما يعلمنا ان من
قدر ان يجعل في النار المستولية على الاجسام رمان تأكلها النار واعني بالشجرة ما يؤذي
الجن وقطع الحديد الحية التي تتخللها قدر ان يخلق في النار
شجرة لا تحرقها ولعنها في القرآن لعن طاعميها او وصفت بالملعون
للمبالغة او وصفها بانها في اصل الجحيم فانه ابعد مكان عن الرحمة
او ما ارى في منامه بني امية ينزون على منبره طعام ملعون لما كان ضارا
ودالا على الشيطان وابي جهل والحكم سمي الطعام الضار والدال
محل الابتداء والخبر محذوف اي والشجرة الملعونة في القرآن كذلك
ونحوهم ما نوع التخويف او نزيدهم الا طغيانا كبيرا الا عتوا كبيرا
الحذوا ذ قلنا للملائكة اسجدوا لآدم فسجدوا الا ابليس قال ءاسجد
لمن خلقت طينا لمن صلصلة من طين فنصب مفعول الخافض ويجوز
ان يكون حالا من الراجع الى الموصول اي خلقته وهو طين او مسنونا
وآصله طيين ونبه على لوجوه ايماء لعلة الانكار فان رأيتك هذا
الذي كرمت علي الكافل لتأكيد الخطاب لا لتحويل من الاعراض وهذا مفعول
ما قبل والذي صفة والمفعول الثاني محذوف للدلالة صلته عليه والمعنى
اخبرني عن هذا الذي كرمته علي وفضلته بالسجود له لم كرمته علي لئن
اخرتني الى يوم القيمة كلام مبتدأ وقال موطئ للقسم وجوابه لاحتنكن

زينه الا قليلا اى لاستاصلنهم بالاغواء الا قليلا لا اقدر ان اقاومهم
شكيمتهم من احتنك الجراد الارض اذا جرد ما عليها اكلا وما خوذ من
واما علمان ذلك يستهل له انما استنباطا من قول الملائكة اتجعل فيها
من يفسد فيها مع انه فهرسا من خلقه ذا وهم كبره وعضب قال
ذهبا محضا لما تصدقه وهو طرد وتغليب بينه وبين ما سولت له نفسه
من تبعك منهم قال جهنم جوازكم جوازك وجوازهم تغليبا للمخاطب على الغائب
ويجوز ان يكون الخطاب للتابعين على الالتفات جزاء موفورا مكملا
من قولهم فرلضا جيك عرضه وانتصاب جزاء على المصدر بما دل عليه
او بما في جزاؤكم من معنى تجازون وحال موطئة لقوله موفورا واستفزز
واستخفف من استطعت منهم ان تستفزه والفز الخفيف بصوتك
بدعائك الى الغناء والجلب عليهم وصح عليهم من الجلبة وهي الصياح عند
ورجلك فارسك من ركب وراجل والخيل الخيالة وتصويت الشيطان
باجلابهم ركبي والرجل اسم جمع كالصحب والركب ويجوز ان يكون مثلثا
لتسلطه على من يجوبه بغير حق او رصوت على قوم فاستفزهم منا ماكنهم واصلبن
جندك جوابا صلبه وقرا حفص رجلك بالكسر وغيره بالضم وهما لغتان
كتديس وندبس ومعناه وجمعك الرجل وقرئ رجالك ورجالك وشاركهم
في الاموال كعلهم على كسبها وجمعها من الحرام والتفرق فيها على ما لا ينبغي
والاولاد بالحث على التوصل الى الولد بالسبب المحرم والاشراك فيه
بتسميته عبد العزى والتضليل بالحض على الاديان الزايغة والحرف
الذميمة والافعال القبيحة وعدهم المواعيد الباطلة كشفاعة
الالهة والاتكال على كرامة الاباء وتاخير التوبة لطول الامل وما يعد
الشيطان الاغرور اعتراض لبيان مواعيده والغرور وبين الخطاب
بما هو انص في ان عبادي ليعما المخلصين وتعظيم الاضافة وتقييد
في قولنا لاعبادك منهم المخلصين بمعتصمهم ليسلك عليهم سلطان اى
على اغوائهم قلبه وفي ربك وكيلا يتوكلون به في الاستعاذة منه
على الصفة ربكم الذي يربي هو الذي يجري لكم الفلك في البحر لتبتغوا
من فضله الربح وانواع الاستعانة الق لا تكون عندكم انه كان بكم
رحيما حيث هيا لكم ما تحتاجون اليه وسهل عليكم ما تعسر عليكم
من اسبابه واذا مسكم الضر في البحر ضل عن ندعون
ذهب عن خاطركم كل من تدعونه في حوادثكم الا اياه فانكم حينئذ
لا تخطرون ببالكم سواه ولا تدعون لكشفه الا اياه او ضل كل من تدعونه على اغراء

آء ان تبعك يا ابليس
من الا الذين ضلت
حوا ركم

الا الله فلما نجاكم من الغرق الى البر اعرضتم عن التوحيد وقل انسان
في كفران النعمة كفورا ذي الوتعد عطاء فتمكن في المباني فاعرضتم في الكوارث
وكان الانسان كفورا كالتعليل للاعراض فامنتم الخسف فيه الانكار
والقاء للعطف على محذوف تقديره انجوتم فامنتم فحملكم ذلك على الاعراض
فامن قدر ان يهلككم في البحر بالغرق قدر ان يهلككم في البر بالخسف
وغيره ان يخسف بكم جانب البر ان يقلبها الله وانتم عليها فقلبه
فسبكم فيكم حال او صلة ليخسف وقرئ ان كنير وابو عمرو
بالنون فيه وفي الاربعة الباقية وقد ذكر الجانب تنبيها على انهم
كما خلوا الساحل كفروا نعم الله في الجوانب والجهات في قدرته سواء
لا مفر لاحد منه من اسبابها الهلاك او يرسل عليكم حاصبا ريحا تحصبكم
ترمي بالحصباء ثم لا تجدوا لكم وكيلا يحفظكم من ذلك فانه لا راد لفعله
ان يرجعوا فتركبوه فيرسل عليكم قاصفا من الريح لا تمر شيئا الا قصفته
وكسرته فيغرقكم وقرئ يغرقوا بالتاء على اسناده الى ضمير الريح مما
كفرتم بسبب اشراككم وكفرانكم نعمة الايجاد ثم لا تجدوا لكم
علينا به تبيعا مطالبا ينتصر او ينتصر او صرف ولقد كرمنا
بخواص يحسن التصرف والمزاج الاعدل واعتدال القامة والتمييز
بالعقل والافهام بالنطق والاشارة والخط والتمكن من الصناعات
المعاش والتسلط على ما في الارض والتمكن من الصناعات
والسياق الاسباب والمسببات الى العلوية والتسفلية الى يهود
عليهم بالمنافع الغير ذلك مما يقف الحصر دون احصائه ومن ذلك
ما ذكره ابن عباس رض وهو ان كل حيوان يتناول طعامه بفيه
فادم رفعا ليديه وحملناهم في البر والبحر على الدواب والسفن
من حملته حملا اجعلته له ما يركبه ورزقناهم فيها حيث يجتلبون منها
بهم الارض ولم يجعلهم الماء ورزقناهم من الطيبات المستلذة
مما يحصل بفعلهم وبغير فعلهم وفضلناهم على كثير ممن خلقنا
تفضيلا بالفلبة والاستيلاء او بالسرف والكرامة اى بني
جنس الملائكة والخواص منهم ولا يلزم من عدم تفضيل الجنس
عدم التفضيل بعض افراده والمسئلة موضع نظر وقد اول الاكثر
بالكل وقد يستشف يوم ندعو نصب باضمار اذكر او ظرف لما قبله
ولا يظلمون وقرئ بالياء ندعو بالنون كنسقيه وداعي على قلب الالف واو لقولهم

من يقول اِفعَوا او على ان الواو علامة الجمع كما في قوله واسروا النجوى
الذين ظلموا او ضمير وكل يدل منه والنون محذوفة لقلة المبالاة
بها فانها ليست الا علامة الرفع وهو قد يقدر كما في يدعو
كل اناس باما بهم منا ائتموا به من نبي ومقدم في الدين وكتاب
او دين وقيل كتابا عاما لهم ايقن قدوتها فقال يا صاحب
كتاب كذا اي يتقطع علقها الانساب ويبقى نسبتنا الا عالم
وقيل ما يقوي الحاملين كهم على عقايدهم وافعالهم وصل بانها نهم
جمع امّ كخف وخفاف والحكمة في ذلك حلول عيسى عليه السلام اظهار
شرف الحسن والحسين رضي الله عنهما ومن لا تصحبوا ولا تزوجوا
في المعوّن كتابه بعينه اي كتاب عمله فاولئك يقرؤن كتابهم بنهاجا
ونجحا ما يرون فيه ولا يظلمون فتيلا ولا ينقصون من حسناتهم ادنى شيء
وجمعها لاشارة الى ان ما خوطب به بعض الجمع وقيل القرية
بانيا الكتاب بالياء يدل على ان من دون كتابه شيئا له اذا اطلع على
عليهم من الحيرة والحيرة ما يحبس انفسهم من القراءة ولذلك لم يذكرهم
مع ان قوله ومن كان في هذه اعمى في هذه الحجة ايضا يستعير تلك
فان الاعمى لا يقرأ الكتاب والمعنى ومن كان في هذه الدنيا اعمى القلب
لا يبصر رشده كان في الآخرة اعمى لا يرى طريقا للنجاة واضل سبيلا
منه في الدنيا لتزايد الاستعداد وتقلبه الا لتة والمهملة وهو ان
الاهتداء بعد لا ينفعه ولا اعمى يستفاد منه فقد الحاسة وقيل
الثاني للتفضيل من عمي بقلبه كالجهل والابله وذلك لم يسلم لهم
ويحقق فان الفعل المتفضل عامله بمن وكانت الضد في حكم المتوسط
كما في احلى من العسل واسهل فانا لقد واقعد في الطرف لفظا ومعنى
فكانت معرضة للاماله من حيث انها تصير ياء في التثنية وقد اماله
حمزة والكسائي وابو بكر وقتيبة ورش بين بين فيها وان كان الياء تزال
زالت في تضيف قالوا لا يتدخل همزة الوصل عليها حيث لا تقع اولا
على العرب الا فصحاء لا تحضره ولا يحفون في صلاتنا وكلوا بوا لبا
فهو لنا وكلوا علينا فهو موضوع عنا ولا تمتعنا بالاصنام وانحم بادينا
كما حرمتكم فانها لكم حرام فقلت ذلك فعل الله امرني وقيل فيه بعد
قالوا لا ينكك عن استلام محمد حتى يلم بالهتنا وتسبها بيده وقيل
المخففة واللام الفارقة والمعنى ان الشان قاربوا بما لعنتهم ان يؤمنوا
فالهمزة بايستنزلكم الغرض الذي وجبا اليك من الاحكام لتضربوا على

غيره غيرها اوحينا اليك واذا لاتخذوك خليلا ولو اتبعت مرادهم لاتخذوك
بافتانهم وليا لهم بزيادة من ولا بني ولولا ان ثبتناك ولولا تثبيتنا اياك
لقد كدت تركن اليهم شيئا قليلا لقاربت ان تميل الى اتباع مرادهم
والمعنى انك كنت على صدد الركون اليهم لقوة خدعهم وفتنة لحينا لهم لكن
اذ وكنك عصمتنا فمنعت ان تقرب الركون فضلا من ان تركن اليه وهو
تصريح في اشد ما هم باجابتهم مع قوة الداعي اليها ودليل على ان
العصمة بتوفيق الله وحفظه اذا لاذقناك اي لو قاربت لاذقناك
ضعف الحيوة وضعف الممات اي عذابا في الدنيا وعذابا في الآخرة
ضعف ما يعذب به في القبر من مثل هذا الفعل غيرك لان خطاياك
الخطير اخطر وكان اصل الكلام عذابا ضعفا في الحيوة وعذابا
ضعفا في الممات بمعنى مضاعفا ثم حذف الموصوف واقيمت الصفة
مقامه واضيفت كما يضاف موصوفها واقيم الضعف مقام المضاعفة
وقيل المراد بضعف الحيوة عذاب الآخرة وبضعف الممات عذاب
القبر ثم لا تجد لك علينا نصيرا يرتفع العذاب عنك وان كادوا
اي وان كادوا اهل مكة ليستفزونك لينفونك بمعاداتهم
من الارض وقرئ ليستخفونك بالخاء والا ليلبثون خلفك
ولو خرجت لا يبقون بعدك الا قليلا الا زمانا قليلا
وقد كان كذلك فانهم اهلكوا ببدر بعد هجرته بسنة وقيل الآية
نزلت في اليهود حسدوه مقامه بين ظهرانيهم عليه السلام بالمدينة فقالوا ان
مقام الانبياء قد كنت قبلنا فالحق بها يتبين لنا فلم يوافق ذلك في قلبه
فخرج مرحلة فنزلت فرجع ثم قتل منهم بنو قريظة واجلى بني النضير
لا يلبثوا منصوبا باذن على انه معطوف على جملة ان كادوا ليستفزونك
لا على خبر كاد فان اذن لا تعمل اذا كان معتمدا ما قبلها على ما قبلها
وقرأ ابن عامر وحمزة والكسائي ويعقوب وحفص خلافك وهو بمعناه
قال عفنا الديار خلافهم كما بسط الشوء طهم بهن حصد سنة
من قبلك من رسلنا قبلك من رسلنا نصب على المصدر اي سن ذلك سنة
وهي ان يهلك كل امة اخرجوا رسولهم من بين اظهرهم واستبدلوا بقاءهم
واضافتها الى الرسل لانها من حكمهم وبديد عيب ولا تجد لسنتنا تحويلا
اي تغييرا ثم صلوة لدلوك الشمس كرر الها ويدل عليه قوله عليه السلام
اتاني جبريل لدلوك الشمس حين زالت فصلى بي الظهر وقيل لغروبها
واصل التركيب الانتقال ومنه الدلاك فان الدلاك لا يستقر بل

وكذا ما تركب من الدال واللام كدلج ودجج ودلع ودلف ودلث وقيل الدلوك
من الزوال لأن الناظر إليها يدلك عينيه لدفع شعاعها واللام للوقت
مثلها في ثلثت خلون أي عشرون الليل لظلمته وهو وقت صلوة العشاء
الأخيرة وقرآن الفجر وهو صلوة الصبح سميتا قرآنا لأنه ركنها كما سميت
ركوعا وسجودا واستدل به على وجوب القراءة فيها لكن إن كون القنوت
لكونها مندوبة فيها نعم لو فسرنا القراءة في صلوة الفجر لا لأولويا منها
على الوجوب فيها نقضا وفي غيرها قياسا وقرآن الفجر كان مشهودا تشهد
ملائكة الليل وملائكة النهار أو شواهد القدر من تبدل الظلمة بالضياء
والنوم الذي هو أخو الموت بالانتباه أو كثير من المصلين ومن حقه
أن تشهدها الجم الغفير فالآية جامعة للصلوات الخمس إن فسر الدلوك
بالزوال والصلاة الليل وحدها إن فسر بالغروب وقيل المراد بالصلوة
صلوة المغرب قوله لدلوك الشمس إلى غسق الليل بيان لميقاتها الذي هي
واستدل به على أن الوقت يمتد إلى غروب الشفق ومن الليل فتهجد به بعض
الليل فاترك الهجود للصلوة والضمير للقرآن فإنه لك فريضة زائدة
على الصلوة المفروضة وفضيلة لاختصاصك وجوبه بك عسى أن يبعثك
ربك مقاما محمودا مقاما يحمدك القائم فيه وكل من عرفه وهو مطلق في كل
مقام يقتضي كرامته والمشهور أنه مقام الشفاعة لما روى أبو هريرة رضي
الله عنه عن النبي صلى الله عليه وسلم أنه مقام الشفاعة يشفع فيه لأمتي فأحمده
أنا والناس جميعا وقيل مقعده من العرش وما ذلك إلا مقام الشفاعة واستدل به
على الظرف إذا جعل فعله أعم فيقيم مقاما أو يتضمن بعثك معنى
الحلول بمعنى أن يبعثك ذا مقام وقل رب أدخلني إدخال صدق
صلوة أدخل مرضيا وأخرجني إخراج صدق من عندك اللعين مخرج صدق
إخراجا مليئا بالكرامة وقيل المراد إدخال المدينة والإخراج من مكة
وقيل اجعل لي حكمة ظاهرا عليها وأخرجه منها أمنا من المشركين
وقيل أدخل في الرسالة وأخرجه منها موديا
حقه وقيل أدخل في كل ما آمر به وأخرجه منه كذلك وقيل أدخل القبر وأخرجه منه
وقيل أدخل الغار وأخرجني منه سالما وقرئ مدخل ومخرج بالفتح
على معنى أدخلني فأدخل دخولا وأخرجني فأخرج خروجا واجعل لي من لدنك
سلطانا نصيرا حجة تنصرني على من خالفني أو ملكا يقهر الأعداء علي لكفرهم
فاستجاب تعالى فأيد دينه بأنصاره وقل جاء الحق الإسلام وذهق الباطل وذهب وهذا إشارة

من زهق روحها فإذا خرج أن الباطل كان زهوقا مضمحلا غير ثابت
عن ابن مسعود رضي الله عنه دخل مكة يوم وفيها ثلثمائة وستون صنما
فجعل ينكت بعرجون في عين واحد واحد منها فيخر لوجهه فيقول جاء الحق وزهق
الباطل فينكب لوجهه إلى جميعها وبقي صنم خزاعة فوق الكعبة
وكان في صخر فقال يا علي اركم به فصعد فوقي به وانكسر وقال
من القرآن ما هو شفاء ورحمة للمؤمنين ما هو في تقديم ذكرهم سيتضح
نفوسهم كالدواء الشافي للمرضى ومن للبيان فإن كله كذلك وقيل
إنه للتبعيض والمعنى أن منه ما ينيفي مرض الكفر كالفاتحة وإما الشفاء
وقرأ البصريان ننزل بالتخفيف ولا يزيد الظالمين الآخسارا لكثرة
كفرهم به وإذا أنعمنا على الإنسان بالصحة والسعة أعرض عن ذكرنا
ونأى بجانبه لوى عطفه وتعبد بنفسه عند كأنه مستغن مستبد
بأمره ويجوز أن يكون كناية عن الاستكبار لأنه من عادة المستكبر
وقرأ ابن عامر ونافع أبعد كوان هنا وفي فصلت ونأى على القلب
أو على أنه يعفى بمعنى بعد وإذا مسه الشر من مرض وفقر كان يؤسا
شديد اليأس من روح الله فعل كل يعمل على شاكلته في كل واحد يعمل
على طريقته التي نشأ كل عالم في الهدى والضلال أو جوهر وجهه
ولعل المراد الشاكلة بمزاج يقتضي كرما على مكارم الأخلاق سبيلا
وأبين مسلكا وقد فسرنا الشاكلة بالطبيعة والعادة والدين ويسألونك
عن الروح الذي يحيى به بدنك الإنسان ويدبره قيل الروح من أمر ربي
من الأمور التي استأثر بعلمها ولم يعط من عداه منها إلا شيئا قليلا
جسم أو جوهر بأمره وحدث بتكوينه على ما نقل عن ابن عباس رضي الله عنهما
وجماعة وقيل عرض استأثر الله بعلمه كما روي أن اليهود قالوا لقريش
سلوه عن أصحاب الكهف وعن ذي القرنين وعن الروح فإن جاء
أو سكت فليس بنبي وإنما جاء بعض وسكت عن بعض فهو نبي
فبين لهم القضيتين وأبهم الروح وهو مبهم في التوراة وقيل الروح
جبريل وقيل خلق عظيم من الملائكة وقيل القرآن وما أوتيتم من العلم
من وحيه وما أوتيتم من العلم إلا قليلا لتستفيد وتستدل فإنكم
فإنا كتسابه العقل لتعارفه لتظهر أنها هو في نفوسها المستعدة
من أحساس الجزئيات ولذلك قيل من فقد حسا فقد علما ولعل أكثر
الأشياء لا يدركها الحس ولا شيئا مما جوابه المعرفة لذاته وهو
إشارة إلى أن المتوقع مما لا يمكن إدراك ذاته بميزه عما يليق به فلا تذهب

وشهيدا نصب على الحال لو التبيا نذر كان بعباده خبيرا بصيرا بعلم
اجي اليهم اباطنه منها والظاهرة فيجازيهم عليها فقيل لنبينا هو شاهد
وشهيد للكفار ومن يهدي الله فهو المهتدي ومن يضلل فلن تجد لهم
اولنا نرد ونفرد ونحشرهم يوم القيمة على وجوههم يسحبون عليها ويحشرون
زحفا نزل لرسول الله صلى الله عليه وسلم كيف يمشون على وجوههم قال على
انا الذي اسعاهم على اقدامهم قادر على ان يمشيهم على وجوههم عميا وبكما وصما لا يبصرون
ما يقر اعينهم ولا يسمعون ما يلذ اسماعهم ولا ينطقون بما يقبل منهم لانهم في دار
لم يبصروا بالآيات والعبر وتصاموا عن استماع الحق وابوا ان ينطقوا بالصدق
ويجوز ان يحشروا بعد الحساب من الموقف الى النار مرة وفي القرى والحوايا مرة
جهنم كلما خبت سكن لهبها بانا كلت جلودهم وتحرقهم زدناهم سعيرا فقد بان ان
جلودهم وتحرقهم مختلفة مستقرة بهم كانهم لما كذبوا بالاعادة بعد الافناء
جاءهم بان لا تزال اعيد الاعادة بالافناء الساعة يقولون ايحدث الخلق وهم
كفروا بايانا وقالوا اذا كنا عظاما ورفاتا انا لمبعوثون خلقا جديدا الآن
الاشارة الى ما تقدم من عذابهم او لم يروا او لم يعلموا انا الذي خلق السموات
والارض قادر ان يخلق مثلهم فانهم ليسوا اشد خلقا منهم فالاعادة اصعب عليه
من الابداء وجعل لهم اجلا لا ريب فيه هو الموت او القيامة فابى الظالمون مع علمهم
بالحق الا كفورا قل لو انتم تملكون خزائن رحمة ربي اي رزقه وسائر نعمه
وانتم بخلاء لبقيتم بفتح الياء وضمها كقوله خاتم لو ذات سوار لطمتني وقائل هذا
الحذف والتفسير لما لقد منع الايجاز والدلالة على الاختصار اذ الامساك
حتما الانفاق لتجلتم مخافة النفاد لتوخيان لا احد الا ويختار لنفسه
ولو انفه غيره شيئا ما قوله لعرض يتعرض لهم ان يخيل بالاضافة الى جود الله
وكرمه هذا ان لم يغلبوا واغلب فهم وكان الانسان قتورا بخيلا لان ساير ما
على الحاجة والبغية مما يحتاج اليه وملاحظة العوض فيما يبذل ولقد آتينا
موسى تسع آيات بينات هي العصا واليد والجراد والقمل والضفادع والدم
وانفجار الماء من الحجر وانفلاق البحر ونتق الطور عليهم وقيل الطوفان
والسنون ونقص الثمرات بكان التامة الآخرة وعن صفوان ان يهوديا
سأل النبي عليه السلام عنها فقال لا تشركوا بالله شيئا ولا تسرقوا ولا تزنوا
ولا تقتلوا النفس التي حرم الله الا بالحق ولا تمشوا ببريء الى ذي سلطان ليقتله ولا تقذفوا
محصنة ولا تفروا من الزحف وعليكم خاصة اليهود ان لا تعدوا في السبت فقبل اليهود يده ورجله وقالوا
نشهد انك نبي قال فما يمنعكم ان تتبعوني قالوا ان داود دعا ان لا يزال من ذريته نبي
وانا نخاف ان اتبعناك قتلتنا يهود

تدل على حال من يتعاطى متعلقها في الآخرة من السعادة والشقاوة وقوله
وعليكم خاصة اليهود ان لا تعدوا حكمه مستانف زائد على الجواب وذلك
غير فيه سبتا في الكلام فسئل بنو اسرائيل اي جاءهم فقلنا سلم من فرعون
ليرسلهم معك او صلهم من حال دينهم وتوثيق قراءة رسول الله صلى الله عليه
الماضي بغير همز وهو لغة قريش واذ متعلق بقلنا او باسكن على هذه القراءة
او فسئل يا محمد بني اسرائيل عما جرى بين موسى وفرعون اذ جاءهم او على الآيات
ليظهر للمشركين صدقك ولتسل نفسك ولتعلم انهم اقترحوا ما اقترحوه
لا صرارهم على العناد والمكابرة لكن قبلهم او ليزداد يقينك لان تظاهر الادلة
توجب قوة اليقين وطمأنينة القلب وعلى هذا ازعنا يا باشا وانما
مخرجك على انه جواب الامر وبا ضمار اذكر على الاستئناف فقال له فرعون
اني لاظنك يا موسى مسحورا سحرت فيختل عقلك قال لقد علمت يا فرعون
وقرئ على الكسائي ما انقه على الحكاية عن نفسها اي قالوا هؤلاء اعني الآيات
الا ربنا السموات والارض بصائر لبينات تبصرك صدقي ولكنك تعاند
واستدبر على الحال اي لاظنك يا فرعون مثبورا مصروفا عن الخير مطبوعا
على الشر من قولهم ما ثبرك عن هذا اي صرفك وهذا لكما فادع قصر نفسك على
ما بين الظنين فاني طن فرعون كذب بحت وظن موسى يحوم حول الحق
والبعض من تظاهر اسارا نقر فرعون ان لا اظنك يا فرعون مثبورا
على ان الخطاب والكلام مع الحاضرين فاراد فرعون ان يستفزهم
موسى فنجيهم من الارض او من مصر او الارض مطلقا يقتلهم
او يستأصل فاغرقناه ومن معه جميعا فقلنا من بعده لبني اسرائيل
وقرئ بالاجزاء وقلنا من بعده لبني اسرائيل واعرابه كاعرابه
الارض التي اراده ان يستفزكم منها فاسكنها وعد الآخرة الكرة والجيء
والساعة والدار الآخرة يعني قيام كفنه جئنا بكم لفيفا مختلطين
انا كم وانا هم ثم نحكم بينكم وبينهم سعدائكم من اشقيائكم او الفريقين
من قبائل شتى وبالحق انزلناه وبالحق نزل بالحق متعلق بمحذوف حالا
اي انزلناه من السماء محفوظا بالرصد من الملائكة وما نزل على قريش
الا محفوظا بهم من تخليط الشياطين ولعل اوان مدلول عليه بقوله انا قطعنا
وبالحق ما ارسلناك الا مبشرا للمطيع بالثواب ومنذرا للعاصي من العقاب
فلا عليك الا التبشير والانذار وقرآنا فرقناه مفرقا منجما وقرئ بالتشديد
فرقناه بينا لتقرأه على مكث على تؤدة وترسل وبما سهدناه وقرئ بالتشديد

مزد

الذين يعملون الصالحات ان لهم اجرا حسنا هو الجنة ماكثين فيه في الاجر
ابدا بلا انقطاع وينذر الذين قالوا اتخذ الله ولدا خصتهم بالذكر تخويفا
الانذار متعلق بهم استعظاما لكفرهم وانما لم يقل وانذركم المنذر به استغناء
بتقييد ذكره ما لهم به من علم اى بذا لوالد او باتخاذه او بالقول والبعض انهم
يقولونه عن جهل مفرط وتوهم كاذب او تقليد لما سمعوه من اسلافهم غير
ما يليق الاتخاذ والولد به فانهم كانوا يطلقون الاب والابن بمعنى المؤثر
والاثر وبالله اذ لو علموه لما جوزوا نسبة الاتخاذ اليه ولا لاتهم لا يقولون
تقولوه بمعنى التبنى كبرت كلمة عظمت مقالتهم هذه في الكفر لما فيها من نسبة
والتشريك وابهام لحيثية جد تمييز الى ولد يعضد ما يخرج ذلك ويرفع
وكلمة نصب على التمييز وترفع بالوفع على الفاعلية بمعنى ما اوهم صفة لها
تفيدا ستعظام اجترائهم على اخراج ما من افواههم والخارج بالذات
هو الملابس لمبدئه فيضاف محذوف وهو الحصول اى كبر حصولها
بمعنى بئس وترى كبرت ان يستكون مع الاسم ان يقولون الا كذبا تقتلك
باخع نفسك قاتلها على اثارهم اذ ولوا عن الايمان مشبه لما لذ اخله
من لوجد على تولهم بمن فارقهم اجرتم وهو يتحسر على اثارهم ويجهد نفسه
وجدا عليهم وترى باخع نفسك على الاضافة اى قاتلها بسوء اختيارك بعدم
القرآن اسفا لتأسفك عليهم اوحزنا شفا عليهم والاسف فرط الحزن والغضب
وترفع ان ما للنفي على الان فلا يجوز اعمال باخع الا اذا جعل حكاية بحال ماضية
انا جعلنا ما على الارض من الحيوان والنبات والمعادن زينة لها لو جها
لنبلوهم اى نعاملهم معاملة من يبتليهم ليرى احسن عملا وفيه دليل على ان
بما يوحى به اليه وصرفه عليه بليغ وتنبيه للمكلفين ليسارعوا الى الطاعة
وانا لجاعلون ما عليها صعيدا جرزا ترابا يابسا لا نبات فيه والجرز الارض التي لا تنبت
نباتها اما لجدبها او لقطعه والمعنى انا لنفنيه ما عليها من الزينة والنبات
ستوى بالارض ونجعله كصعيد املس لا نبات فيه ام حسبت ام للاضراب
اصحاب الكهف والرقيم في بقاء حياتهم من بين ايدينا كانوا من آياتنا
عجبا وقصتهم بالاضافة الى خلق ما على الارض من الاجناس والانواع
الفائنة المحصرة على طبايع متباينة وهيئات نمطا لفت بعجب الناظرين
من بدائعه واحالة تم ردها اليها ليس بعجيب مع امثالها فانها كالنقط
الحقير والكهف الغار الواسع في الجبل والرقيم اسم الجبل او الوادي الذي فيه
كهفهم او اسم قريتهم او كلبهم او لوحا رصاصيا كتب فيه اسمائهم وقصتهم
حين ضربت على آذانهم اى منعناهم سماع ما يوقظهم فناموا نوما مستغرقا
اسماؤهم وجعلت على بابه الكهف وقيل صخرا بالرقيم قوم احرون كانوا قبل خروجهم
يتعادون الاصنام فاخذتهم السماء فاووا الى الكهف فانحطت صخرة فسدت عليهم
فقال احدهم اذكروا اينكم عملا حسنا لعل الله يرحمنا بذكره فقال واحد
استعملت اجراء ذات يوم فجاء رجل وسط النهار وعمل في بقيته مثل عملهم
فاعطيته مثل اجرهم فغضب احدهم وترك اجره فوضعته في جانب البيت
ثم مرت بذري فشريت بقيصيلة فبلغت الى ما شاء الله فرجع الي بعد حين
شيخا ضعيفا لا اعرفه وقال اتق الله عندك حقا وذكره حتى عرفته وقلتها
البسه جميعا اللهم ان كنت فعلت ذلك لوجهك فافرج عنا فانصدع الجبل
حتى راوا الضوء وقال الآخر كان لي فضل واصبت اناسا من شاة فجاءني
امراة فطلبت مني معروفا فقلت لها واقه ما هو دون نفسك فابت وعادت
ثم رجعت للثانية ذكرت لوجهها فقال اجيبوا واجر عبدا لك فاتت وسألت
الى نفسها فابت فاعطيتها ما همت به ان تفعل فقلت لها ما قلت فقالت
اخاف الله فقلت لها خفت في الشدة ولم اخفه في الرخاء فتركتها واعطيتها لفقرها
اللهم ان كنت فعلت لوجهك فافرج عنا فانصدع حتى تفاوتوا وقال الثالث
كان لي اجران فجاءا وكانت اي غنم وتبت طهرها واسقيها ثم ارجع الي غنمي
فحلبتها ذات يوم حين قمت فرايت حولي اصيبت فاتيت اهلي فاحلت فحلبت
ومضيت اليها في عدتها فاذا هي قائمة على اولادها فتقت حالسا ومجلوبا
على يدي حتى ايقظها الصبح فصنعتها اللهم ان فعلت لوجهك فافرج عنا فوسع الله
عنهم وقد مر ذلك تعالى ان يشرف ان يوقفها في الكهف يعني هيئتهم واشراف
الوقوف اراد هم دقيانوس على اثرهم فاووا الى الكهف فقالوا ربنا اتنا
من لدنك رحمة توجب لنا المغفرة والرزق وهيئ لنا من امرنا رشدا
من امرنا الذي نحن عليه من مفارقة الكفار وسنة تصير بسببه راشدين مهتدين
او اجعل امرنا كله رشدا كقولك رايت منك يوم اسدا واصل الهيئة تهيئة
هيئنا لكم ضربنا على اذانهم اي صرفنا عليها حجابا يمنع السماع بمعنى انمناهم
انامة لا تنبههم فيها الاصوات فحذف المفعول كما حذف في قولهم بنى على امراته
في الكهف سنين ظرفا لضربنا عددا اي ذوات عدد ووصف المستور بالمحمل
التكثير والتعليل فان مدة لبثهم كيفما كانت يوم عندهم بعناهم ليعلم
علما تعلقا حاليا مطابقا لتعلقه وقد مر تفسيره اي علمنا حزبين
المختلفين منهم او من غيرهم مدة لبثهم احصوها ليتوا مدة صبط امدا لبثهم
لبثهم وما في اي من معنى الاستغراق على عد لنعلم فهو مبتدا واحصى خبره وهو
فعل ماض وما مفعوله وما يتوقف عليه مسند ومعمول له وقيل ما للمعقول والكلام

وهذا انكار لاخبر بين عليهم وقيل انهم دخلوا الكهف غدوة فانتبهوا ظهرة
فظنوا انهم في يومهم او اليوم الذي بعده فقالوا ذلك فلما نظروا الى طول
اظفارهم واشعارهم قالوا هذا ثم لما علموا ان الامر ملتبس لا طريق
الى علمه احتذا فيما بينهم فقالوا فابعثوا احدكم بورقكم هذه الى
المدينة والورق الفضة مضروبة كانت او غيرها وقرئ بضمتين
وابو بكر ابو عمرو وروح عن يعقوب بالتخفيف وقرئ بالتثقيل
وادغام القاف في الكاف وقرئ بالتخفيف حذف احدى الواوين وادغامها
ملكم ورد الملكم لانتقاء الساكنين كاتين على غيره حل وحملهم لدليل
على ان التردد رأي المتوكلين والمدينة طرسوس وقيل افسوس فليطر
ايكم طعاما احل واطيب واكثر او ارخص فليأتكم برزق منه وليتلطف
وليتكلف اللطف في المعاملة حتى يغبن او في التخفي حتى لا يفطن له
بكم احد ولا يفعلن ما يؤدي الى الشعور انهم اذا يظهروا عليكم يرجموكم
بكم او يضيروكم لاهل الغدر فانهم يرجموه يقتلوكم بالرجم او يعيدوكم
في ملتهم او يصيروكم الها كهم من اعود بعض الصبغة وقيل كانوا اذا لا
على دينهم فاحتاجوا الى التقلب اذا ايدهم ان دخلتم في ملتهم وكذلك
اعثرنا عليهم وكما اعثرناهم عليهم اعثرناهم ليتردد بصيرتهم اطلاعهم
ليعلموا ليعلم الذين اطلعنا على حالهم ان وعد الله بالبعث والموعود
الذي هو البعث حق لان نومهم وانتباههم كحال من يموت ثم يبعث
وان الساعة لا ريب فيها واذ يتنازعون لا ريب في امرها فان من تدبر
ان شوقي نفوسهم واحسكها ثلثمائة وبضع سنين حافظا ايدانها على التحلل
والتفتت ثم ارسلنا اليها قابلة ان شوقي نفوس جميع الناس بمسكها ايها
الى ان يحضر ابدانها فيردها اليها او ليتساءلوا ظرف لاعثرنا اي
اعثرنا عليهم حين يتعاوكون بينهم امرهم امر دينهم وكان بعضهم
يقولون ببعث الارواح مجردة وبعضهم يقولون ببعثها ان معها
ليرتفع الخلاف وتتبين انهما يبعثان معا او امر الفتية حين اماتهم
ثانيا ما لبثوا فقال بعضهم ما تواوقال الاخرون ناموا نومهم اول مرة
او قالت طائفة نبقى عليهم بقيا فما يسكننا الناس ونلحد ونفترق وقال
اخرون لنتخذن عليهم مسجدا نصلي فيه كما قالوا ابنوا عليهم
بنيانا ربهم اعلم بهم قال الذين غلبوا على امرهم لنتخذن عليهم مسجدا
وقولهم انهم اعثروا عليهم اعتراضا من عند انفسهم على الخائضين في امرهم
المتنازعين فيهم على عهد قريب قولوا ومن المنار عند المرة الى الله بعد ان كانوا

امرهم وتنا قلوا الكلام في انسابهم واحوالهم فلم يتحقق لهم ذلك تجلى
ان البعوث لما دخلوا في السوق واخرج الدراهم وكان عليها اسم دقيانوس
انهض به فوجدكنا فذهبوا به الى الملك وكان نصرانيا موحدا
فقص عليه القصص فقال بعضهم ان اباءنا اخبرونا ان فتية فروا
بدينهم من دقيانوس فلعلهم هؤلاء فانطلق الملك واهل المدينة معهم
وكافروا بصعودهم وكلمهم فتالت الفتية للملك تستودعك الله
ونعيذك به من شر الجن والانس ثم رجعوا الى مضاجعهم فماتوا فقال
الملك في الكهف وبنى عليهم مسجدا وقيل لما انتهوا الى الكهف قالوا لهم
البقية مكانكم حتى ندخل اولا لئلا يفزعوا فدخل يغمى عليهم المدخل
فتنوا ثم مسجوا سيقولون اي لما نصنوا في قصتهم في عددهم سؤال
مراهل الكتاب والواو بين ثلثة رابعهم كلهم بعد ثلثة رجائك
يرجعهم كلهم بانضمامه اليهم فيهدي في البيد ويهدي في الكبد
بين نفاثي بخار وكان بعقوبيا ويقولون خمسة سادسهم كلبهم
قالوا للنصارى والعاقب منهم وكان نسطوريا رجما بالغيب
رميا بالخبر الخفي الذي لا مطلع لهم عليه رأيا وظنا بالغيب
عن قولهم رجم بالغيب وانا اطلعني وانا امرتكم بها لتتبين اكتفاء بعطف
على ما هو فيه يقولون سبعة وثامنهم كلبهم انما قالت المسلمون باخبار
الرسول لهم عرضوه على علمهم بالاستدلال وايماء الله اليهم بان اتصافهم
رفي اعلى بعد بهم ما يعلمهم الا قليل واستثنى الا قليل من قوله رجما بالغيب
وبان اثبتها لعلمهم لطائفة بعد ما حصر قول الطوائف في الثلثة
المذكورة فان علم اراد بهم في عهده محمد ليدل لنظم مع ان الاصل
ينفيه ثم رد الاولين بان تابعهما قوله رجما بالغيب لتتعاقب قالت
وبان ادخل فيها الواو على الجملة الواقعة صفة للنكرة تنبيها لها
بالواقعة حالا عن المعرفة لتأكيد لصوقها لصوقا بالموصوف وبالله
على ان اتصافهم بها امر ثابت وعن علي رضي الله عنه هم سبعة وناسمهم كلهم
اسماؤهم عليخا ومكسلينا ومشلينا هؤلاء اصحاب يمين الملك ومرنوش
ودبرنوش وشاذنوش اصحاب شماله وكان يستشيرهم وهو تابع
لرأيهم الذي وافقهم واسم كلبهم قطمير واسم مدينتهم افسوس وقيل
الاقوال الثلثة لاهل الكتاب والقليل منهم فلا تمار فيهم الا مراء ظاهرا
فلا تجادلهم الا مجادلة حقا غير متعمق فيه وهو ان تعض
عليهم بما في القرآن من غير تجهيل لهم ولا رد عليهم ولا تستفتهم منهم احدا

ولا تسألنا احدا منهم عن قصتهم سؤال مسترشد فان فيما اوحي اليك لمزدجرة
عن عبث مع انا لا علم لنبيها ولا سؤال متعنت يريد تقصيها المسؤول عنه
وتزييفها عنده فاذن تخلى كادرم الاخلاق ولا تقولن لشيء اني فاعل
ذلك غدا الا ان يشاء الله نهي تاديب من الله لنبيه صلى الله عليه وسلم
لقريش سألوه عن ثلاث واصحابا الكهف وذي القرنين فسألوه فقال ائتوني غدا اخبركم ولم يستثن فابطأ عليه الوحي بضعة عشر يوما
حتى شق عليه وكذبته قريش والاستثناء من النهي اي الا تقولن لاجل شيء
تعزم عليه اني فاعله فيما يستقبل الا ان يشاء الله اي الا ملتبسا
بمشيئة الله او الا وقتا ان يشاء الله او تقول عجل ان شاء الله
للتاكيد ولا يجوز ان يعلق بفاعل لان استثناء افتراضي المشيئة بالفعل
غير مفيد واستثناء اعتراضها دون ان لانها سبب النهي واذكر ربك
مشيئة ربك وقل ان شاء الله كما روي انه لما نزل عليه السلام ان شاء الله
اذا نسيت اذا فرط منك نسيان لذلك ثم تذكرته وعن ابن عباس رضي الله عنه
ما لم يحنث ولذلك جوز تاخيره الاستثناء وعمم الفقهاء على خلافه
لانه لولا ذلك لم تتقرر اقرار ولا طلاق ولا عتاق ولم يصح قذف ولا كفالة
وليس هذا الا بد والخبر انا الاستثناء المتدارك به من القول السابق
من هو من مقتضاه حتى لو قال بعتك على ان لي الخيار يوما او شهرا
جاز ولو قال له بعتك بكذا ولا استغفار اذا نسيت الاستثناء مطلقا
في الحين عليا واذكر ربك عقابه اذا تركت بعض ما امرك به ليبعثك
على التدارك اذا ذكره اذا اعتراك النسيان ليذكرك المنسي وقيل
ان يهديني ربي يدلني لاقرب من هذا رشدا لاقرب رشدا واظهر دلالة
على النبوة من نبا اصحاب الكهف وقد هداه لاعظم من ذلك بمراحل
فاستعاذ عنانا بهم والاخبار بالغيب والجواب الناذلة في الاعصار
المستقبلة الى قيام الساعة او لاقرب رشدا او ادنى خيرا من المنسي
ولبثوا في كهفهم ثلثمائة سنين واردادوا تسعا لقنى لبثهم فيما حيناه
مضروبا على انهم هو بيان لما اجمل قيل وقيل انه حكاية كلام اهل
الكتاب فانهم اختلفوا في مدة لبثهم كما اختلفوا في عددهم فقال بعضهم
ثلثمائة وتسع سنين وقرا حمزة والكسائي ثلثمائة سنين بالاضافة
على وضع الجمع موضع الواحد ويحتمل ههنا ان علامة الجمع ينبغي للجنس
من الواحد والاكثر وبين الواحد والجمع ومن لم يضف فلان الجمع هذا المبهم
عن ثلثمائة قل انه اعلم بما لبثوا لا يعلم لبثهم الا هو له ما غاب فيهما رجع من حول

فلا خلق يحق عليه علما ابصر به واسمع بصيغة التعجب للدلالة على ان امره بليغ
في الادراك خارج عما عليه ادراك السامعين والمبصرين اذ لا يحجبه شيء ولا يتفاوت
دونه لطيف وكثيف وصغير وكبير وخفي وجلي وانما يعود الى الله تعالى
وتحمله الرفع على الفاعلية والباء مزيدة عند سيبويه وكان اصل ابصر
به صار ذا بصر ثم نقل الى صيغة الامر بمعنى الانشاء فبرز الضمير لعدم الجاري
الصيغة له ولزيادة الباء كما في قوله وكفى بربك والنصب على المفعولية عند
الاخفش والفاعل ضمير المامور وهو كل احد وانما يمتنع ان كانت ضمير
للتعجيب ومعدية ان كانت للصيغة وجمع ما لهم الضمير لاهل السموات
والارض من دون فتح ومن يتولى امورهم ولا يشرك في حكمه في
احد منهم ولا يجعل لمخلوق دخلا وقرا ابن عامر وقالون عن نافع بالتاء
والجزم على نهي كل احد من الاشراك ثم لما دل الشمال القرآن
على قصتها الكيف من حيث انها من المغيبات بالاضافة استأنف
على انه وحي يجب امره بان يداوم درسه ويلازم صحابه بقوله واتل ما اوحي
اليك من كتاب ربك من القرآن ولا تسمع لقولهم ائت بقرآن غير هذا
او بدله لا مبدل لكلماته لا احد يقدر على تبديلها وتغييرها غيره ولن تجد
من دونه ملتحدا ملتجأ وتقول ليس ان همت به وصبر نفسك
واحبسها وثبتها مع الذين يدعون ربهم بالغداة والعشي في مجامع
اوقاتهم او في طرفي النهار وقرا ابن عامر بالغدوة وهي ابتداء غدوة عام وكثر
فيكون اللام فيه على تاويل النكرة يريدون وجهه رضاه والاخلاص له
ولا تعد عيناك عنهم اي لا تجاوزهم نظرك الى غيرهم وتعديته بعن
لتضمنه معنى ونبا لا تقتحمهم عيناك ولا تتخطهم من عداه وعداه والمراد
نهي الرسول ان يزدري بفقراء المؤمنين ويعلو عنهم تريد زينة الحياة
ملتمسا لمجالسة الاغنياء بريد زينتها الحظوظ الدنيوية ولا تطع من اغفلنا قلبه عن
ذكرنا بان جعلناه غافلا عن الحق في المشهورة من المستنين في الفعل وغيرها ولا تطع من اغفلنا قلبه عن ذكرنا
قلبه عاما فلا عن ذكرها كما يتبين خلفه في دعائه لما طرد الفقراء عن مجلسه
لصنادبد القريش وفيه تنبيه على ان الداعي الى هذا الا استدعاء عقله طلبه
عن المعقولات وانما كان في المحسوسات حتى خفي عليه ان شرف مجلسه
النفس لا نزهة الجسد وانه لو اطاعه كان مثله في الغباوة والمعتزلة
لما غلبهم استدلوا بالاغبياء الجاهلة قالوا انه مثل اجتنبه اذا وجدته غافلا
او نسيته ليسا ومن اغفلنا قلبه اذا تركها بغير سمة اي طرشنه بذكرها بكفرهم
الذين كفتنا في قلوبهم الايمان واحتجوا على ان المراد ليس ظاهرها ذكروا بقوله

واتبع هواه وخوابه ما مر غير مرة وقرئ واغفلنا باسناد الفعل الى القلب
على معنى جعلنا قلبه غافلين عن ذكرنا اياه يا لمواخاته وكان امره فرطا
اى تقدما على الحق ونبذا لورائه ظهريا يقال فرس فرط اى متقدم الخيل
ونسا لفرط وكل الحق من ربكم يحتمل ان يكون من جملة ما امر به لا ما يقتضيه هواه
ويحتمل ان يكون الحق خبر محذوف ومن ربكم حالا اى هو الحق من ربكم
فليكفر لا بالى بايمان من امن وكفر من كفر وهو لا يقتضى استقلال
العبد بفعله فانه وان كان بمشيته لكن لا بمشيته لنا العبد فنا
هنالك للظالمين نارا احاط بهم سرادقها شبه ما يحيط بهم
من النار وقبل الستر قد الحجرة التى تكون حول الفسطاط وقيل سرادقها
دخانها وقيل حائط من نار وان يستغيثوا من العطش يغاثوا بماء
كالمهل كالجسد المذاب وقيل كدردى الزيت وهو على طريقة قوله
فاعتبوا يا تصبيد فيشوى الوجوه واقبح به من شراب وساءت مرتفقا
وهو صفة ثانية لماء او حال من المهل او الضمير فى الكاف بئس الشراب
المهل وساءت وضاقت النار مرتفقا متكأ واصل الارتفاق نصب
المرافق تحت الخد وهو لقاطن قوله وحسنت مرتفقا ولا فلا ارتفاق فى
لاهل النار ان الذين امنوا وعملوا الصالحات انا لا نضيع اجر من
عملا خبر ان الاولى وهى وما بينهما فى حيزها والراجع محذوف
تقديره من احسن عملا منهم او وضع عن لعموم من احسن عملا
على الحقيقة لا يحسر اطلاقا الا على الذين امنوا وعملوا الصالحات
اولئك لهم جنات عدن تجرى من تحتهم الانهار وما بينهما اعتراض
على الاول استينافا فاسناد الاجر او خبر ثان يحلون فيها من اساور
من ذهب من الاولى للابتداء والثانية للبيان صفة لاساور
وتنكيرها لتعظيم حسنها من الاحاطة به وهو جمع اسورة او اسوار
وجمع سوار وبكسرهما شاذا خضرا لا يلحضرة احسن الالوان
واكثرها طراوة من سندس ما رق من الديباج
وما غلظ منه جمع بين النوعين للدلالة على ان فيها ما اشتهى الانفس
وتلذ الاعين متكئين فيها على الارائك على السرر كما هو حسن
المتنعمين نعم الثواب الجنة ونعم الارائك وحسنت مرتفقا
متكأ واضيفا لهم مثلا للكافرين رجلين حالهما حال الرجلين بقدر
او موجودين قبلهما اخوان من بني اسرائيل كانا شريكين فورثا ثمانية
اسمه يهودا ودارا من ابيهما ثمانية الاف دينار فقسما اثلاثا فاشترى احدهما

ضياعا وعقارا وصرفه المؤمن فى وجوه الخير والآخر الى ما لا كما اقتص
وقيل الممثل لهما اخوان من بنى مخزوم كافر وهو اسود بن عبد الاسد وقيل
وهو ابو سلمة عبد الله زوج ام سلمة قبل رسول الله صلعم جعلنا لاحدهما جنتين
بساتين من اعناب من الكروم فالجملة تتمتها بيان التمثيل او صفة لرجلين
وحففناهما بنخل وجعلنا النخل محيط بهما مؤزرا بها كروم يقال
حفهم القوم اذا طافوا حوله وحففته بهم حافين حوله فتوسط الارض
ثانيا كقوله عشية سرب وجعلنا بينهما وسطها زرعا ليكون كل منهما
جامعا للاقوات والفواكه متواصل العمارة على اشكل الحسن والترتيب
الا بتى كلتا الجنتين اتت اكلها ثمرها وافراد الضمير لافراط كلتا وقرئ
كلى الجنتين اتى اكله ولم تظلم منه ولم تنقص منه اكلها شيئا يعهد
فى ثمار البساتين فان الثمار تنقص فى عام وتنقص فى عام غالبا وفجرنا
خلالهما نهرا ليدوم شربهما فانه فى الاصل مصدر يقال فجر الماء
وفجرته ما بالتخفيف وكان لكم ثمر انواع من المال سوى الجنتين من ثمر
ما له اذا كثره وقرأ عاصم بفتح الثاء والميم وابو عمرو بضم الثاء
واسكان الميم والباقون بضمهما كذلك فى قوله واحيط بثمره حال
لصاحبه وهو على اقامة الماضى مقام المضارع للدلالة على تحقق الوقوع
مثل ما لا واغرنفها حضنا واعوانا وقيل اولادا ذكورا لانهم
الذين ينفرون معه ودخل جنته صاحبها يطوف بها ويعاينها
وافراد الجنة لان المراد ما هو جنته وهو ما خص به فى الدنيا تنبيها
على انه لجهله لم ير غيرها ولاعتقاده ان لا جنة الا هى وهو المعقول او
لانها اكمل واحفظ من جنتيه الاخرى ولان الدخول يكون فى واحدة
واحدة وهو ظالم لنفسه بكفرانها بجحد ونكره قائما اطن انبلى
ان تفنى هذه الجنة ابدا لطول امله وتمادى غفلته واغتراره بمهلة الله
الساعة قائمة كما تشاهد ولئن رددت الى ربى بالبعث كما زعمت لاجدن
خيرا منها منقلبا مرجعا وعاقبة لانها فانية وتلك باقية وانما اقسم على ذلك
اعتقادا انما اولاه ما اولاه لاستبهاره بما اعتقده انه الامر وجزما
ايمانه بلقاء قال له صاحبه وهو يحاوره اكفرت بالذى خلقك
من تراب لان اصل ابيك ادم او مادة اصلك ثم من نطفة فانها مادة
القرائم سواك رجلا لكنا انا هو الله ربى استدراك تقرر به ما قبله
جعل كفره بالبعث كفرا بالله لان من قدر على بدء انشاء مثله فى كمال قدرته الله ربى

ولذلك رتب الانكار على خلقه اياه من تراب فان من قدر بدأ خلقه منه
قلب ان يعيده منه كما هو الله ربي صيله لكن انا فخلفنا بنقل حركة الهمزة
فلا فنا الهمزة وكان الادغام وقرأه ابن عامر ويعقوب في رواية بحذف
في الوصل لتعويضها من الهمزة او لاجراء الوصل مجرى الوقف وقرئ
لكن انا على الاصل وهو ضمير الشان وهو بالجملة الواقعة خبرا انا
او ضمير الله وانا بدله وربي خبره والجملة خبرا وانا الاستدراك
من كفرت كأنه قال انت كافر بالله لكني مؤمن بتوحيده وقرئ لكن هو الله
ربي ولكن انا لا اله الا هو ربي ولا اشرك بربي احدا ولولا اذ دخلت
جنتك قلت وهلا قلت عند دخولها ما شاء الله او ما شاء الله كان
على ان ما موصولة او اي شيء شاء الله كان على انها شرطية والجواب محذوف
اقرارا بانها وما فيها بمشيئة الله ان شاء الله ابقاها وان شاء ابادها
لا قوة الا بالله اعترافا بالعجز عن نفسك والقدرة لله وان ما تراه
من عمارتها وتدبير امرها فبمعونته وافاضته وعن انس من قال ما شاء الله
من رأى شيئا فاعجبه فقال ما شاء الله لا قوة الا بالله لم يضره ذلك
انا اقل منك مالا وولدا يحتمل ان يكون انا فصلا وان يكون تأكيدا
للمفعول الاول وقرئ اقل بالرفع على انه خبر انا او الجملة مفعول ثان
وفي قوله وولدا دليل على ان من فسر التفاء بالاولاد فسر بالبنين جرى
في الدنيا او في الاخرة لايماني وهو جواب الشرط ويرسل عليها على جنتك اكمرا
حسبانا من السماء اي جمع حسبانة وهي لغة عرف وقيل هو مصدر بمعنى
الحساب اي تقديرا لتقدير صاحبها او عذابا بحساب بالاعمال فتصير
صعيدا زلقا ارضا ملساء يزلق عليها ما يستقر عليها او ماؤها غورا غائرا في الارض مصدر وصف به كأنه لو بقي فلن يستطيع احد
للماء الغائر ترددا في رده وأحيط بثمره واهلك ماله حسبما توقعه صاحبه
فاندهش منه وهو مأخوذ من احاط به العدو فانه اذا احاط به غلبه واذا
غلبه اهلكه ونظيره اتى عليهم العدو فاذاهم مستعلبا عليهم فاصبح يقلب
كفيه ظهرا لبطن للهفة وتحسرا على ما انفق فيها وهي عامرة وهو مفعول يقلب
لان تقلب الكفين كناية عن الندم فكأنه قيل فاصبح يندم وحال تحكيرها
على ما انفق فيها وهي خاوية ساقطة محا عروشها بان سقطت عروشها على الارض
وسقطت الكروم فوقها وقيل عطف على يقلب او حال من ضميره يا ليتني لم اشرك
بربي احدا فانه ذكر هو عظة لغيره وعلم انه لو من فضل شركه فقيل لو لم يكن مشركا
ولم يتمن انه يستأنف ويحتمل ان يكون قوله من الشرك وندما على ما سبق منه

بالألف وبالنصب

قرئ وقرأ حمزة والكسائي بالياء لتقدمه وتذكير ضميره وقد روعي في نصره بدفع
الأهلاك أو تفرد المهلك أو الانيات بمثله من دون الله فانه القادر
على ذلك وحده وما كان منتصرا وما كان ممتنعا هو من انتقام الله
منه هنالك في ذلك المقام وتلك الولاية لله الحق النصرة لمن تولاه
لا يقدر عليها غيره ولم يكن له فئة ينصرونه وينصرها اولياؤه
المؤمنين على الكفرة كما نصر فيما فعل بالكافر اخاه المؤمن وانتصر منه
هو خير ثوابا وخير عقبا اي لاوليائه وقرأ حمزة والكسائي
بالكسر ومعناها السلطان والملك اي هنالك السلطان للايغلب
ولا يمنع منه ولا يعبد غيره كقولك كذا وانا راكبوا في الفلك دعوا الله
مخلصين له الدين فكونوا تنبيها على ان قولها ليتني لم اشرك كان
عن اضطرار وجوع عاداها فقيل هنالك اشارة الى الاخرة وقرأ ابو عمرو
والكسائي في احدى الروايتين بالرفع صفة ولاية وتنبيها على الحصر اي الحقة
وقرأ عاصم وحمزة هي بالسكون وقرئ عقبى وكلها بمعنى فاقبل واصبر
مثل الحيوة الدنيا ذكر لهم ما يشبهها ليزهدهم في زهرتها ويرغبهم
زوالها او صفتها الغريبة كماء هو كماء ويجوز ان يكون مفعولا ناسا
لاضرب على ان بمعنى صير لتلك من السماء فاختلط بسببها نبات الارض
فالتف بسببها حتى خالط بعضه بعضا من كثرته وتكاثفه وجمع في الناء
يجيء ويذهب على هذا كان حقه فاختلط بسببه نبات الارض فاصبح هشيما
من الحطام من موصوفة بصفة عكس لما تقدم في كثرة فاصبح هشيما
مهشوما مكسورا تذروه الرياح تفرقه وقرئ تذريه من اذرى وتذريه
ليس الماء ولا الله بل الكيفية المتوهمة من الجنة وهي حالها لما انها لما نبت
بالماء يكون خضرا فاغا بهيجا تعجبهم خضرته ونضارته فكذلك يكون في الجنة
الله على كل شيء من الانشاء والافناء مقتدرا قادرا والحق زينة
الدنيا تزين بها الانسان في دنياه ويفتخر عند الفقراء والباقيات الصالحات
وأعمال الخيرات التي تبقى لصاحبها ابد الآباد ويتدرج فيها ما فسرت به
من الصلوات الخمس واعمال الحج وصيام رمضان وسبحان الله والحمد
ولا اله الا الله والله اكبر والكلام الطيب خير عند ربك ثوابا من المال والبنين
ثوابا عائدا وخيرا املا لان صاحبها ينال به في الآخرة ما كان يأمل
في الدنيا ويوم نسير الجبال واذكر يوم نقلعها ونسيرها في الجو او
فنجعلها هباء منبثا وبجوز عطفه على يوم ربك ثم اما قيل تصاحبا
خير عند الله ويوم لقيته وقرأ ابن كثير وابو عمرو وابن عامر نسير التاء ورفع

الحق عن معرفة وبطلوعه من وراء حاضر القوم وهو ازلاقها وذلك قولهم للرجل
ما انتم الا بشر مثلنا لو شاء الله لانزل ملائكة وقيل لا تتخذوا امامي
بعض القرآن وما ابلدوا وانذاروهم او والذي انذروا به من العقاب هزؤا
استهزاؤا وقيل هزؤا بالسكون وهو ما يستهزأ به وعن ابن كثير ما ينذرون
بالقرآن فاعرضوا عنها لم يتدبروها ولم يتذكروها ونسوا ما قدمت يداه من الكفر
والمعاصي فلم تفكر في عاقبتها انا جعلنا على قلوبهم اكنة كغطاء لا يفقهون
ونسيانهم بالهم مطبوع على قلوبهم ان يفقهوه كراهة ان يفقهوه وفي الكشف
وافراده للضمير وتذكيره لانهم وقع بينهم ان يسمعوه حتى يتدارسوه وان يتفقهوا
للظهور فلن يهتدوا اذا ابدا تحقيقا ولا تقليلا لانهم لا يفقهون ولا
واذا كما عرفت جزاء وجواب للسؤال على تقدير وقوعه اي ان دعوهم
على سلامتهم بل لعلهم وربك الغفور ذو الرحمة الموصوف
بالرحمة لو يؤاخذهم بما كسبوا عجل لهم العذاب بل لهم موعد يستثنى دون ذلك
قريش مع اقترابهم في عداوة رسولهم بل لهم موعد وهو يوم بدر او يوم القيامة
لن يجدوا من دونه موئلا ملجأ يقال وجأ اذا وجأ و وأل اذا لجأ الخ اي
وتلك القرى يعني قرى عاد وثمود واضرابهم وتلك مبتدأ وخبر اهلكناهم
او مفعول مضمر يفسره ما بعده لا هي صفته ولا بد من تقدير مضاف في احدهما
ليكون مرجع الضمائر واحدا ظلموا قريشا بالتكذيب والمراد اولو المعاصي
وجعلنا لمهلكهم موعدا لاهلاكهم وقتا معلوما لا يستأخرون عنه
ساعة ولا يستقدمون قبله بعضهم اياهم ولا تشتروا بآياتي ثمنا حظوظ انفسكم
وقرأ ابو بكر لمهلكهم بفتح الميم واللام او لاهلاكهم وحفص كسر اللام جعلا
على ما شذ من مصادر يفعل كالمرجع والمحيض واذ قال موسى تعليل
لفتاه يوشع بن نون بن افرائيم بن يوسف عليهم السلام فانه كان يخدمه ويتبعه
ولذلك سماه فتاه وقيل لعبد لا ابرح اسير لا ازال اسير لحذف الخبر لدلالة
حاله وهو استمر وقوله حتى بلغ مجمع البحرين من حيثما يستعمل عموما
جاز ان يكون امصدرا لا يبرح خبرا بمعنى حتى ابلغ على ان حتى بلغ في نفسه
يحذف المضاف واقيم المضاف اليه مقامه فانقلب الضمير والفعل وقد يكون
لا ابرح بمعنى لا ازول عما انا عليه من السير والطلب ولا اراد تقدير هو يستقيم
الخبر والمجمع البحرين ملتقى بحر فارس والروم مما يلي المشرق وعند لقاء الخضر
وقيل بمجمع موسى والخضر عليهما السلام فان موسى هاهنا كان بحيث علم لقاءهم
وخضرهم كان بمجمع عليها طن وقرئ بمجمع بكسر الميم على الشذوذ ومن يفعل كالمشرق
والمطلع او مبنى حقبا او سيرة ما طويلا او الدهر حتى تقع على ما يبلغ المجمع

او مبنى الحقب او حقبا بلغ الآن مضى زمانا ينتظر معه فوات المجمع والحقب
الدهر وقيل ثمانون سنة وقيل سبعون او ثمانون حقبا لتأخر موسى عن خطه لذلك
الفتى ودخوله مصر حقبة بليغة فاعجب بها فقيل له هل تعلم احدا اعلم
منك فقال لا فاوحى الله اليه بل عبدنا الخضر وهو بمجمع البحرين وكان
الخضر في ايام افريدون وكان على مقدمة ذي القرنين الاكبر وفي
الايام موجوم وقيل ان موسى عليه السلام سئل ربه اي عبادك احب اليك
قال الذي يذكرني ولا ينساني فاي عبادك اقضى قال الذي يقضي
بالحق ولا يتبع الهوى قال فاي عبادك اعلم قال الذي يلتمس علم الناس
الى علم عسى ان يصيب كلمة تدله على هدى او ترده عن ردى فقال
ان كان في عبادك اعلم مني فدلني عليه قال اعلم منك الخضر قال اين
اطلبه قال على الساحل عند الصخرة قال كيف لي به قال تاخذ حوتا
في مكتل فحيث فقدت الحوت فثم هو فانطلق يلتمس الحوت واتخذ فتاه
فذهبا يمشيان فلما بلغا مجمع بينهما اي مجمع البحرين وبينهما طرف
اضيفا اليه على الاتساع او معنى البعد كما يقال لمسافة يومين ذات بين
اي بعد موسى ان يطلب الحوت المشوي ورئب في الصخرة بوسعها وخضر فنضح
توضا بوشع من عين الحيوة فانتضح الماء على الحوت فعاش وقفز في الماء
وقيل مسحه بيده فانجذب الماء عليه كالطاق فاتخذ مسلكا نسيا منسيا
فاتخذ سبيله في البحر سربا فامسك الله جرية الماء على الحوت
من تحت فصار كالطاق عليه ونصبه على المفعول الثاني وقرئ بالرفع
لفعل المستتر ويجوز بقلبه مما تحذف له لنصبا تعبا من سفرها هذا قبل
قبل لم ينصب حتى جاوز الموعد فلما جاوزه وساء الفتى ولغب
الى الظهر اليّ عليا الجوع والنصب وقيل لم يجد موسى في سفر
عمره ويؤيده التقييد بالسفر الآتي اشارة قال ارايت اذ اوينا
ما الصابح ترقد الشوم
اذ يئس مما دهاه اذ اوينا الى الصخرة اي الصخرة التي رقد عندها مرتجى
وقيل هي الصخرة دون نهر الزيت الذي نبست الحوت فقدمه ونسيت
ذكره بما رايت منه وما انسانيه الا الشيطان ان اذكره بدل من الضمير وقرئ
ذكره الا الشيطان فان ان اذكره بدل من الضمير وقرئ ان اذكره لانه يجوز
اعتذر عن نسيانه للشيطان تنبيها على انه وسوسه والحال وان كانت
محبوبة لا ينبغي نسيانها لكنه لما صرفني عما هو اهم منها عنده

ثانية قال ان سألتك عن شيء بعدها فلا تصاحبني وان سألت صحبتان
وعذرا يعقوب فلا تصحبني اي فلا تجعلني صاحبك قد بلغت من لدني عذرا
قد وجدت عذرا من قبلي لما خالفتك ثلث مرات وعن رسول الله
رحم الله اخي موسى لو صبر لرأى العجب العجاب ولقص الله
الا عاجب وقرأ نافع لدني بضم الدال وتخفيف النون والباقون كسرا
عن نون الدعامة كقولهم قدني من نصر الخبيبين قدني وابو بكر لدني
بضم الدال والنون واسكان الذال كاسكان الفاء في عضد وانطلقا
حتى اذا اتيا اهل قرية قيل انطاكية وقيل ابلة بهمزة وقيل باجوان
ارمينية استطعما اهلها قال ابو البقاء ان يضيفوهما وقرئ يضيفوهما من اضافه
يضافه اذا نزل به ضيفا واضافه وضيفه انزله واصل التركيب
للميل يقال ضاف السهم اذا مال وجدارا يريد ان ينقض
يقال انقض واستقض واستنقض بمعنى اراد قلعه فاستعانه السهم نقيض
قال زيد الخيل صدني بناه وبعد عهد ماء بني عقيل وقال ابن دريد
بلغ شملي بجمل لزمان بهم مالاحك وانقض يفعل من قضضته اذا
كسرته ومنه انقضاض الطير والكوكب لهويه واصل من النقض وقرئ
ان ينقض وان ينقاض بالضاد المعجمة من انقاضت السن اذا انشقت طولا
فاقامه بعمارته او بعمود عمده وقيل مسحه بيده فقام وقيل نقضه وبناه
قال لو شئت لاتخذت عليه اجرا قرئ بالمد على احد الجعل لينتعشا بزاد وقرئ
بالنقل فضول لما في لو من النفي كانه لما رأى من الجهال وحشا من الحاضر واشفقا
بما لا يعتاد بما لان نفسه واتخذ افتعل من اخذ كاتبع من تبع وليس من الاخذ
عبا البصريين وقرأ ابن كثير وحمزة والكسائي لتخذت اعلت فرارا من وزن افتعل
وحضر عاصم الدال واشمها الباقون قال هذا فراق بيني وبينك اشارة
الى الفراق الموعود بقوله فلا تصاحبني والى الاعتراض الثالث والوقت وهذا
الاعتراض سبب فراقا وهذا الوقت وقته واضافة الفراق الى البين اضافة المصدر
الى الظرف على الاتساع وقد قرئ على الاصل سأنبئك بتأويل ما لم تستطع عليه
صبرا بالحذف اليا فمن فعال لم تستطع الصبر عليه لكونه منكرا من حيث الظاهر اما
انسفينة فكانت لمساكين يعملون في البحر فاعجاهم وهو دليل على ان المساكين
يطلق على من يملك شيئا اذا لم يكفه وقيل سموا مساكين لفقرهم عودا لذكر
الملك وليأخذ فانهم كانت لعشرة اخوة خمسة زمنى وخمسة يعملون
في البحر فاردت ان اعيبها اجعلها ذات عيب وكان وراءهم ملك قرأ بهم
او خلفهم وكان يرجع عنهم عيب واسم جلندى بن كركر وقيل منولة بن حنيذ الازدي

باخذ كل سفينة غصبا من اصحابها وكانوا في النظم ان يتأخر فولد فاردت
ان اعيبها عن قوله وكان وراءهم ملك لان ارادة التعييب مستندة الى خوف
الغصب وانما قدم للعناية ولان السبب لما كان مجموع الامرين حوى وصف
ومسكينا لملاك رتب على اقوى الجزئين وادنى هما او عقب بالاخر على سبيل
التتميم وقرئ كل سفينة صالحة والمعنى عليها واما الغلام فكان ابوه
مؤمنين فخشينا ان يرهقهما اي يحملهما طغيانا وكفرا لفرط محبتهما بعقوقه
فاردنا ان يبدلهما ربهما خيرا منه زكوة وقربا او يقرن بايمانهما طغيانه وكفره فيجتمع في بيت واحد مؤمنان
وطاغ كافر او يعديهما بعلته فيرتدا اضلالا له وعنادا او طغيانا عليه وكفرا
خبثا وانما حمل ذلك لان الله اعلمه او غلب ظنه عن ابن عباس رضي الله عنهما ان لا يحملهما
كتب ليكتفي قتله ونهي النبوة عبث استلام عن قتل الولدان فكتب الله ان علت
من هما لو لدان ما علمه عالم موسى فلذلك ان نقتل وقرئ فخاف وذلك وفكره
كراهة من خاف سوء عاقبته ويجوز ان يكون خوفا حقيقيا كما يؤذن قوله فاردنا
ان يبدلهما ربهما خيرا منه اي يرزقهما بدله ولدا خيرا منه زكوة طهارة
من الذنوب والاخلاق الرذية واقرب رحما ورحما وعطفا على والديه قيل
ولد لهما جارية فاتوجر انبي فولدت لهما نبيا هدى الله به امة من الامم
وقرأ ابو عمرو ويبدلهما بالتشديد وابن عامر ويعقوب وعاصم رحما
بالتحريك والتضاد على التأويل والكلام على اسم المفعول وكذلك زكوة وانما
الجدار فكان لغلامين يتيمين في المدينة اسمهما اصرم وصريم واسم المقتول
حيسون وكان تحته كنزهما من ذهب وفضة وقرئ ذلك مرفوعا والكلام على
حد قوله والدينار يكبون الذهب والفضة لم لا يؤدي زكوتهما وما تعلق بهما
من الحقوق وقيل من كنت احد وقيل كان لوحا من ذهب مكتوب فيه عجبت لمن يؤمن
بالقدر كيف يحزن وعجبت لمن يؤمن بالرزق كيف يتعب وعجبت لمن يؤمن بالموت
كيف يفرح وعجبت لمن يؤمن بالحساب كيف يعمل وعجبت لمن عرف الدنيا وتقلبها باهلها
كيف يطمئن اليها لا اله الا الله محمد رسول الله وكان ابوهما صالحا تنبيه على ان سيئة الاب
لصلاح قبل كان بينهما وبين الاب الذي حفظا فيه سبعة اباء وكان سياحا
واسم كاشح فاراد ربك ان يبلغا اشدهما اي الحلم وكمال العقل فيستخرجا
كنزهما رحمة من ربك مرحومين من ربك ويجوز ان يكون علة او مصدرا لاراد
فان ارادة الخير رحمة وقيل متعلق بمحذوف تقديره فعلت ما فعلت رحمة
من ربك ولعل اسناد الارادة اولا الى نفسه لانه المباشر للتعقيب وثانيا
الى الله والى نفسه لان التبديل باهلاك الغلام ايجاد الله بدله وثالثا
الى الله وحده لانه لا احد حمل له في قلوع الغلامين اولا ان الاولى في نفسه شر

المتصرف وجد من دونهما قوما لا يكادون يفقهون قولا لعربيتهم
وقلة فطنتهم وقرأ حمزة بالكسا في لا يفقهون أي يفهمون لبساطة
كلامهم ولا يبينونه لتلعثمهم فيه قالوا يا ذا القرنين أي قال مترجمهم
وفي مصحف ابن مسعود قال الذين من دونهم ان يأجوج ومأجوج
قبيلتان من ولد يافث بن نوح وقيل يأجوج بن لمك ومأجوج بن
وحاسمان اعجميتان بدليل منع الصرف وقيل عربيتان من أج الظليم
اذا اسرع وأصلها الهمزة كما قرأ عاصم ومنع صرفها للتعريف والتأنيث
مفسدون في الأرض بالقتل والتخريب وانما لا يزدادون
قيل كانوا يخرجون أيام الربيع فلا يتركون أخضر الا أكلوه ولا يابسا
الا احتملوه وقيل كانوا يأكلون الناس فهل نجعل لك خرجا فعالا
فرضه منا موالمنا وقرأ حمزة والكسائي خراجا وكلاهما واحد كالنول والنوال
وقيل الخراج على الأرض والجعل على الرؤس على أن نجعل بيننا وبينهم سدا
بحيث دون خروجهم علينا وقرأ ابن كثير مكنني على الأصل فأعينوني
بقوة أي بفعلة وآلة أتقوى بهم من الآلة جعل بينكم وبينهم ردما
حاجزا حصينا وهو أكبر من السد من قولهم ثوب مردم اذا كان رقاعا فوق
رقاع آتوني زبر الحديد قطعه والزبرة القطعة الكبيرة وهو بناء في
مزدلخراج فالا فضل راعلى المعونة لان الايتاء بمعنى المناولة ويدل عليه
قراءة ابن كثير ردما آتوني بكسر التنوين موصولة الهمزة على معنى جيئوني
بزبر الحديد فبنى الصاد محذوفة حذفها في امرأة اخيد ولا يعطاه الا في
من الاعانة بالقوة دون الخراج حتى اذا ساوى بين الصدفين
بين جانبي الجبلين بتضييقهما وقرأ ابن كثير وابن عامر والبصريان بضمتين
وأبو بكر بضم الصاد وسكون الدال وقرئ بفتح وضمتين وكلها لغات
من الصدف وهو الميل لان كلا منهما منعزل عن الآخر وسمي الصدف
للتقابل قال انفخوا أي قال للعملة انفخوا في الأكوار والحديد حتى اذا جعله
جعل المنفوخ فيه نارا كالنار قال آتوني أفرغ عليه قطرا أي آتوني
أفرغ عليه قطرا أي نحاسا مذابا أفرغ عليه فيخلل فجواته الأولى لئلا يتمكنوا
من تسلق البعض على بعض فما اسطاعوا أن يظهروه أن يعلوه بالتصعد لارتفاعه وما
استطاعوا له نقبا لثخنه وصلابته قيل خرق للأساس حتى بلغ الماء
وجعله عن صخر وقطع بينها الحطب والفحم حتى ساوى أعلى الجبلين ثم وضع المنافخ حتى صارت كالنار فصب النحاس المذاب
عليها فاختلط والتصق بعضه ببعض وصار جبلا صلدا وقيل بناه من الصخور
مرتبطا بعضها ببعض بكلاليب من حديد ونحاس مذاب في تجاويفها قال هذا
هذا السد أو الاقدار على تسويته رحمة مني على عباده فاذا جاء وعد ربي
وقت وعده بخروج يأجوج ومأجوج أو بقيام الساعة دكه جعله مدكوكا
جعله كله مدكوكا مبسوطا مستويا بالأرض مصدر بمعنى مفعول وصف به
للمبالغة وقرأ الكوفيون دكاء بالمد أيضا مستويا وكان وعد ربي
حقا كائنا لا محالة وهو آخر حكاية قول ذي القرنين وتركنا بعضهم يومئذ يموج
في بعض وجعلنا بعض يأجوج ومأجوج حين يخرجون مما وراء السد يموجون
في بعض مزدحمين في البلاد أو يموج بعض الخلق في بعض شبه اضطرابهم
أمواجا يختلطون ونفخ في الصور للبعث أو لقيام الساعة فجمعناهم جمعا
للحساب فالجأة وعرضنا جهنم يومئذ للكافرين عرضا قرب لهم ليروها عيانا
الذين كانت أعينهم في غطاء عن ذكري عن آياتي ينظر اليها فأدركتها التوبة
والنظر كانوا لا يستطيعون سمعا استئناف كالذي قبله فأثبت لهم
عن الحق فلا يعقلونه أفحسب الذين كفروا أفظنوا والاستفهام للانكار
أن يتخذوا عبادي يعني الملائكة والمسيح من دوني أولياء معبودين
من دوني فلا أعذبهم به أو يرضوا لمقولي لهم كما يحذف الخبر للقرينة وسد
أن يتخذوا مسد مفعوليه وقرئ أفحسب الذين كفروا أي أفكافيهم وقاهم
وأن بمعنى غير مرتفع بالفاعل حسب فان التعت اعتد على الهمزة مساويا
الفعل في العمل أو خبر لمبتدأ محذوف أنا اعتدنا جهنم للكافرين نزلا ما يقام للنزيل
وغيرهم كما يتبين على أن لهم وراءها من العذاب ما يستحقون نزلهم قل هل ننبئكم
بالأخسرين أعمالا نصب على التمييز وجمع لأنه من أسماء الفاعلين والتنوع
أعمالهم الذين ضل سعيهم في الحياة الدنيا ضاع وبطل لكفرهم وتعسهم
كالرهبان فانهم حسبوا دينا وأخراهم تحملهم لرفع على الخبر المحذوف
فانه جواب السؤال وأجز على البدل أو النصب على الذم وهم يحسبون

التلعثم بالتركي
دراجمك

عند خروجهم

يعلوه

أنقاضا بكسر الكاف

عليه

وقرأ حمزة وأبو بكر فما أتوني موصولة الألف فما اسطاعوا بحذف التاء حذفا
من ثلاثة متقاربين وقرأ حمزة بالادغام جامعا بين الساكنين على غير حده
وقرئ بقلب السين صادا أن يظهروه أي يعلوه بالتصعد لارتفاعه وما

حوتا

سلما

هذا كتاب تفسير القاضي البيضاوي من الجلد الأول
من البيضاوي من سورة الفاتحة
الى سورة مريم رضي الله عنها